LA PRENSA

Año LI — Núm. 18.240 BUENOS AIRES, VIERNES 9 DE ENERO DE 1920 Dirección y Administración Avenida de Mayo 567 y 575

DIARIO DE LA MAÑANA

(Fundado el 18 de octubre de 1869)

Precio del ejemplar: 10 céntavos

TARIFA DE SUSCRIPCION

	Capital	Interior	Exterior
Un mes	$ 0.70	$ 0.80	$ 0.90
Tres meses	2.00	2.30	2.60
Seis meses	3.90	4.50	5.00
Un año	7.80	9.00	10.00

SUD AMERICA

Tres meses	$ 3.00	$ 3.50
Seis meses	5.50	6.50
Un año	10.00	12.00

Los avisos se reciben con tarifa ordinaria: desde las 9 a. m. en verano, y desde las 9 a. m. en invierno, hasta las 7 p. m. Después de esas horas, sobre doble tarifa.

Los pedidos de suscripción, cambios de domicilio, inserción de avisos y cualquier otra comunicación relacionada con la administración de este diario, deberán dirigirse al Administrador.

Toda otra correspondencia envíese a nombre de la Dirección.

No se atenderá pedido de ningún ejemplar suelto que se haga fuera del municipio de la capital, sin que se acompañe el importe de un trimestre, pudiendo ser un año adelantado. Las suscripciones pueden comenzar en cualquier fecha, pero terminarán el 31 de marzo, 30 de junio, 30 de septiembre o 31 de diciembre.

El importe de las suscripciones podrá enviarse en la siguiente forma: por giro postal, por guía de ferrocarriles o trasportes y por medio de casas bancarias o de comercio.

LOTE RESTANTE DE "LA PRENSA"

En esta administración se hallan depositadas las cartas que a continuación siguen, las que serán entregadas, previa justificativo, desde las 13 hasta las 6 p. m.

Remedios Anillo, C. Conci, M. C. Cardoso, Rosalía Fragada, Isabel Fernández, Angela de Della Croce, José Colombo, B. Guerrero, J. González Espino, Joaquín Gil, Lucía Garompe, Miguel M. Greco, Betsa, J. G. González, Filomena Hilselberger, Jerónimo L. de Gálves, Mayorini Fortini, Juan Navarro, José M. Escriba, Rafael Mota, Petra Andrés, F. Torrecilla, Manuel A., Rodríguez, C. Peña, Casiano Pérez López, Rogelio Covelli, Diego Consoli, Della G. Grodo, Francisco Navarro.

Nota — Este servicio es gratuito y exclusivo para las cartas que llegan del exterior; las que procedan de otra capital, o del interior de la República, no serán recibidas por esta administración, y no que se pongan en lista y no sean retiradas en el término de un mes, se devolverán al correo. Este servicio no admite impresos, tarjetas postales ni circulares de ninguna clase. Esta administración no se hace responsable por los errores que puedan ocurrir en la entrega de las cartas.

DIVERSIONES PUBLICAS

TEATROS

ODEON — 3a. de las tres únicas conferencias familiares, con proyecciones cinematográficas por Eduardo Zamacois. Sábado 10 de enero 1920. A las 9.15: Mis compatriotas.

SAN MARTIN — Temporada de despedida de la compañía italiana de operetas del Cav. Ettore Vitale.—Hoy, a las 9: Boccaccio. Mañana, sábado: Doña Juanita. Plateas tres pesos.

BUENOS AIRES — Compañía argentina Rivera-De Rosas. — Hoy a las 8.45: Moneda falsa. Noche, a las 9.30: La santa madre. Plateas $ 1.20.

APOLO — Compañía cómico dramática nacional Podestá Hermanos.—Hoy, a las 8.45: La piedra de escándalo; La chacra de don Lorenzo. Plateas $ 1.

MARCONI—Compañía española de operetas y zarzuelas Alda Arco—Hoy, a las 9: Eva. Plateas $ 2.

AVENIDA — Gran compañía de revistas Rosita Rodrigo.—Hoy, a las 6.30: El calendario festivo. Noche, a las 9: El templo del amor; El calendario festivo; ¡El fin del mundo!. Plateas $ 0.50.

COMEDIA — Gran compañía cómica española Ligero-Leon.—Hoy. Gran función en honor y beneficio del 1er. actor Narciso Ibáñez Menta: a las 6.15: La venganza de la Petra. Doña Inés quiere tomar. Noche, a las 8.45: El príncipe Carlomán, por Narciso; Tierra baja; Teldrín, o las 41 provincias, por Narciso.

NACIONAL — Compañía española de sarsuelas y revistas José Martín.—Hoy, a las 6: La verbena de la Paloma. A las 9: La viejecita; La revoltosa. Reestreno: Pan, teretas y cascabeles.

MAYO — Compañía española de zarzuelas y revistas Daniel Garrido.—Hoy, a las 6.15: La Chicharra. A las 9: El día de mayos; Los cadetes de la reina; El ogro.

PRADO — Compañía española en cooperativa Carlos R. de Pucil.—Hoy, a las 8: Justicia criolla. A las 9: Banco Municipal de Préstamos; Entrañas del lobo; El Tempe.

LICEO — Compañía cómico dramática italiana Cattoli-Piacentini.—Sábado 10, a las 8.15: El viajero. Del dott. Pistagna. Plateas $ 1.50.

VARIEDADES — Compañía nacional de sarsuelas y revistas Blanco-Perry.—Hoy a las 8.15: Carne cansada. A las 9: Carne cansada; Las puerta de la estación, Zapatería "La Formalidad".

ROYAL THEATRE — Compañía cómico-lírica nacional.—Hoy, a las 8: La donna e mobile; El milagro de Venus; Los maridos del Medio-Evo.

VARIEDADES

CASINO — Gran compañía de variedades y atracciones.—Hoy, a las 8.45: La Patti va; Miss Lola Newton; Kenora and Kenora, A. Turalty; Dúo Cardelli-Barbieri; Miss Nelly y Brunner; Gonzáles, ventrílocuo; Roberto Firpo y su orquesta; Betty Anke-Trio; The Mexicans; Louis Chatan and Co.; The Rilo Bro's.

PORTEÑO — Corrientes 858. Variedades y cine para familias. Todos los días estrenos. Mirko, Prof. Picardo y Les Durand.

ESMERALDA — Esmeralda 443. Todos los días estrenos de biografo, alternado con números de variétés por: Julia Alcaraz; Los Carpi y Darwin.

SOLEIL — Corrientes 3150. Exito: La Maravillita y La otra noche en los Campos, por la Cía. De los Campos. Estrenos: Y los hijos pagan, 11a. serie de; El hombre de hierro 1p

FLORIDA — Galería Güemes.—Cine y atracciones familiares. De 10 a 12 m. de 2.30 a 7.30 y de 8.15 a 12.30 p. m. Exito de: Nelly Gary, Pillarico y Paco y Viola Victoria.

PARQUE JAPONES — Paseo de Julio y Callao. Temporada de 1920. Abierto de 3 p. m. hasta las 2 a. m. Grandes novedades y atracciones sensacionales. Hoy, función de moda en beneficio de la Sociedad Pro Templanza del C. N. de mujeres. Entrada general 2 $.

MAJESTIC THEATRE — Todos los días tarde y noche, grandes estrenos de biógrafo alternado con variedades por: Petit Pallos; La Cianita; Darwin; Susanita Carman; Los Carpi; Arcos-Tuhau.

CINEMATOGRAFOS

PALACE THEATRE — Corrientes 757. — Hoy viernes 9: Houdini el rey de los ovedidos. 10o. ep.: Un vuelo sobre Ba. As.; El suplente, por Roy Stewart; Para eso paga, por Ruth Roland; El valiente de verdad, por Harold Lloyd; Eclair Journal No. 42: Cosecha de mártir, por Ethel Clayton.

EMPIRE THEATRE—Corrientes y Maipú.—Hoy viernes 9, tarde y noche, estreno: El precio de su boda, por Elsie Ferguson; La casa de los espectros, por Jack Pickford; En pos de Polly, por Billie Burke.

GRAND SPLENDID THEATRE — Santa Fe 1860.—Hoy viernes 9, tarde y noche: El suplente, por Roy Stewart; Para eso paga, por Ruth Roland; El valiente de verdad, por Harold Lloyd; Eclair Journal No. 42: Cosecha de mártir, por Ethel Clayton. Mañana: William Farnum en: El sendero de la selva. El teatro más fresco y agradable de la capital.

SELECT. — Suipacha 482. — Hoy, tarde a las 3.30 y noche, a las 9: La pelirroja; Contra perros diligencia; Ultimos episodios de: El hombre de hierro; El precio de su boda. Teatro de verano, techo todo abierto. 1p

SELECT LAVALLE — Lavalle 921.—Hoy viernes 9. Grandes estrenos: La prueba oculta; El matrimonio de Kitty; A las doce dies, sensacional; Variedades; Ya lo creo, compadre, por G. Walsh; El hombre de hierro, ep. 12; El volcán.

TEATRO GENERAL BELGRANO. — Cabildo 2165.—Hoy: Houdini el rey de los ovedidos, 10o. ep.; La boda por venganza; La causa de su ruina; Eclair Journal del mundo sobre Buenos Aires; Naturaleza y salvajismo.

CINE CALLAO — Callao 37, U. T. 288. — Libertad.—Hoy, a las 8.30 y 10: La senda del vagabundo, por Bryant Washburn. A las 6.30 y 11: La señorita Vicky Van, por Ethel Clayton. A las 9: La casa de los espectros, por Jack Pickford. 1p

CINE PRESIDENTE ROCA — Rivadavia 4434.—Hoy: El caballero ladrón; El secreto, de tres, 13o. ep.; Rigando con el destino; Las novias del capitán Cocktail; Harry Linder quiere crecer.

DIAMONT THEATRE — Rivadavia 1631 — Hoy: La casa de los espectros; El arte poder; La venganza de Jefferson.

SMART PALACE — Corrientes 1232.—Hoy a tarde y noche: Agotiado de amor; El idilio de Jenny; El ídolo.

STYLE PALACE. — Corrientes 2750|54. — Hoy: Los contrabandistas de piedras; Los enguetes de Agustín; El pacto de tres, 6o. ep.: Donde pone el ojo, pone la bala, con Tom Mix.

IMPERIAL BIOGRAFO — Cangallo 771. — Hoy: El tímido, 50 pts.; La ley de la justicia criolla, A las 9: Banco Municipal de Préstamos; Entrañas del lobo; El Tempe.

LICEO — Compañía cómico dramática italiana Cattoli-Piacentini.—Sábado 10, a las 8.15: El viajero. Del dott. Pistagna. Plateas $ 1.50.

VARIEDADES — Compañía nacional de sarsuelas y revistas Blanco-Perry.—Hoy a las 8.15: Carne cansada. A las 9: Carne cansada; Las puerta de la estación, Zapatería "La Formalidad".

ROYAL THEATRE — Compañía cómico-lírica nacional.—Hoy, a las 8: La donna e mobile; El milagro de Venus; Los maridos del Medio-Evo.

VARIEDADES

CASINO — Gran compañía de variedades y atracciones.—Hoy, a las 8.45: La Patti va; Miss Lola Newton; Kenora and Kenora, A. Turalty; Dúo Cardelli-Barbieri; Miss Nelly y Brunner; Gonzáles, ventrílocuo; Roberto Firpo y su orquesta; Betty Anke-Trio; The Mexicans; Louis Chatan and Co.; The Rilo Bro's.

PORTEÑO — Corrientes 858. Variedades y cine para familias. Todos los días estrenos. Mirko, Prof. Picardo y Les Durand.

ESMERALDA — Esmeralda 443. Todos los días estrenos de biografo, alternado con números de variétés por: Julia Alcaraz; Los Carpi y Darwin.

SOLEIL — Corrientes 3150. Exito: La Maravillita y La otra noche en los Campos, por la Cía. De los Campos. Estrenos: Y los hijos pagan, 11a. serie de; El hombre de hierro 1p

FLORIDA — Galería Güemes.—Cine y atracciones familiares. De 10 a 12 m. de 2.30 a 7.30 y de 8.15 a 12.30 p. m. Exito de: Nelly Gary, Pillarico y Paco y Viola Victoria.

PARQUE JAPONES — Paseo de Julio y Callao. Temporada de 1920. Abierto de 3 p. m. hasta las 2 a. m. Grandes novedades y atracciones sensacionales. Hoy, función de moda en beneficio de la Sociedad Pro Templanza del C. N. de mujeres. Entrada general 2 $.

MAJESTIC THEATRE — Todos los días tarde y noche, grandes estrenos de biógrafo alternado con variedades por: Petit Pallos; La Cianita; Darwin; Susanita Carman; Los Carpi; Arcos-Tuhau.

CINEMATOGRAFOS

PALACE THEATRE — Corrientes 757. — Hoy viernes 9: Houdini el rey de los ovedidos. 10o. ep.: Un vuelo sobre Ba. As.; El suplente, por Roy Stewart; Para eso paga, por Ruth Roland; El valiente de verdad, por Harold Lloyd; Eclair Journal No. 42: Cosecha de mártir, por Ethel Clayton. Mañana: William Farnum en: El sendero de la selva. El teatro más fresco y agradable de la capital.

SELECT. — Suipacha 482. — Hoy, tarde a las 3.30 y noche, a las 9: La pelirroja; Contra perros diligencia; Ultimos episodios de: El hombre de hierro; El precio de su boda. Teatro de verano, techo todo abierto. 1p

SELECT LAVALLE — Lavalle 921.—Hoy viernes 9. Grandes estrenos: La prueba oculta; El matrimonio de Kitty; A las doce dies, sensacional; Variedades; Ya lo creo, compadre, por G. Walsh; El hombre de hierro, ep. 12; El volcán.

TEATRO GENERAL BELGRANO. — Cabildo 2165.—Hoy: Houdini el rey de los ovedidos, 10o. ep.; La boda por venganza; La causa de su ruina; Eclair Journal del mundo sobre Buenos Aires; Naturaleza y salvajismo.

CINE CALLAO — Callao 37, U. T. 288. — Libertad.—Hoy, a las 8.30 y 10: La senda del vagabundo, por Bryant Washburn. A las 6.30 y 11: La señorita Vicky Van, por Ethel Clayton. A las 9: La casa de los espectros, por Jack Pickford. 1p

CINE PRESIDENTE ROCA — Rivadavia 4434.—Hoy: El caballero ladrón; El secreto, de tres, 13o. ep.; Rigando con el destino; Las novias del capitán Cocktail; Harry Linder quiere crecer.

DIAMONT THEATRE — Rivadavia 1631 — Hoy: La casa de los espectros; El arte poder; La venganza de Jefferson.

SMART PALACE — Corrientes 1232.—Hoy a tarde y noche: Agotiado de amor; El idilio de Jenny; El ídolo.

STYLE PALACE. — Corrientes 2750|54. — Hoy: Los contrabandistas de piedras; Los enguetes de Agustín; El pacto de tres, 6o. ep.: Donde pone el ojo, pone la bala, con Tom Mix.

IMPERIAL BIOGRAFO — Cangallo 771. — Hoy: El tímido, 50 pts.; La ley de la justicia criolla, A las 9: Banco Municipal de Préstamos; Entrañas del lobo; El Tempe.

EMPIRE THEATRE — Lavalle 836. — Hoy: El suplente de la vida; Houdini en los ovedidos. 1er. ep.; Patria Journal; El hotel del pueblo; A toda velocidad a todo costa.

VENTA DE CASAS, CAMPOS Y TERRENOS

ATENCION! Don Juan Iturriberrigorrigoitia, corretaberricochea. Sarmiento 1059, vende toda clase calzados para carnaval: guantes de raso, toda madera, n.o 30 al 45 guecos dorados al natural: sapatos blancos cacotadas 1.95 vi7

GLOBITOS y globos de pito, surtido por mayor, J. de Luca, Cangallo 1461. v12

CORRETAJE DE PROPIEDADES EN GENERAL

MARIO LIVINGSTON — Cangallo 666. — U. T. 2466 (Avenida).

Petit-hotel con garage, recepción, seis dormitorios, baños y dependencias de servicio. Vende en 170.000. Bonita construcción nueva, en barrio aristocrático y con terreno de buenas proporciones. Jardín al fondo.

Vendo en Córdoba, departamento de San Justo, sobre el ramal de San Francisco a Rosario y cerca de estación, 800 hectáreas de campo apto para cualquier destino. Precio 85 la hectárea.

Doy en arrendamiento en la provincia de Buenos Aires, 4.000 hectáreas de buen campo con pastos refinados. En una estancia formada, bien dividida y con excelentes mejoras. Se entrega enseguida.

Hipotecas: Doy cualquier suma a papel u oro sobre casas o campos, capitalistas particulares, interés menor de plaza.

Cédulas: Se tramitan y se facilitan las sumas necesarias para redimir otros gravámenes sustituyéndolos por cédulas.

JUAN A. RUA Y CIA.

Av. Mayo 558|77

Sección Campos y Haciendas.

Damos en arrendamiento por 5 años, a 2 horas de la capital, 60 hectáreas, sembradas en parte con alfalfa, maíz, y papas. Vendemos las existencias, vacunos, lanares, cerdos, aves, útiles y enseres. Tiene poblaciones una de las cuales entra en la venta. Se trata de una liquidación que constituye una verdadera oportunidad.

Vendemos en el Partido Florencio Varela, 56 hectáreas a inmediaciones de la estación Gutiérrez. Campo alto, especial.

En Tucumán, sobre estación Taco Ralo, F. C. C. C., 475 hectáreas con poblaciones y monte.

ARTURO DEMARCO

Vende particularmente

Recodo al lado de San Juan, 9 1|2 por 76, con 10 piezas, 43.000.

Alberti n 1, cuadra de Rivadavia, modernas, altos y bajos, con cédulas, $ 70.000 en total.

Liniers al lado Pavón, 10 por 75, modernas, $ 25.000, mucho plazo.

24 de Noviembre al lado de Garay, comedor y 5 piezas, $ 18.500.

Inción al lado de General Urquiza, sala y 4 piezas, 10x40, $ 19.000.

San Pedrito al 600, con 3 piezas, 10 por 35, adobe municipal, $ 7.500.

Cevallos al lado Estados Unidos, 2 piezas, $ 27.500.

Carlos Calvo al lado Cevallos, de renta 25 piezas, buen edificio, tirantería de hierro, 8x35, $ 45.000.

Tratar Bartolomé Mitre 720, de 1 a 6.

SERODINO y Cía. — Avenida de Mayo 686 y Chacabuco.

Sobre el subterráneo. Rivadavia y Río de Janeiro, buena casa, con comodidades. Carlos Calvo y Entre Ríos, 2 pisos, 10 dor. Casa para habitar, con cédulas.

Entrada al 400, altos y bajos, buena construcción para habitar y renta, con cédulas.

Pozos e Independencia, 9x22, refaccionable.

Campos en Zárate y Coronel Bradsen, sobre Estación, baratos, 170 y 300 hectáreas.

Compramos sobre Rivadavia y Corrientes del Once a Pueyrredón.

Casa de altos o petit-hotel de Pueyrredón al centro, de 100 a 150.000 $.

CASSANO Y VALDATTA, Cangallo 670. — U. T. 6612, Avda.

Vendemos: Al lado de S. Fe, y cerca de Callao, 16x32 v., con edificio.

Al Salguero, 1|2 cuadra S. Fe, 3 dormitorios, comedor, 270 v., $ 25.000.

Casa moderna, frente a Rivera y Dorrego, 580 v., $ 24.500.

Terreno ideal, 10x40 metros, N. Huapi 5064, frente plaza V. Urquiza, $ 16 vara, con adequinado pago.

Para liquidar, 15 lotes a 5 $ v., por Av. San Martín y B. Vista.

Hipotecas, disponemos de cualquier suma, tramitamos cédulas en treinta días.

HERNANDEZ Y ROMANO.—

Sarmiento, 1679.—U. T. 6383, Lib.

Casas vendemos: En Belgrano, a dos cuadras de la estación, casa de renta que produce 10 oío, 22 hab., todo en cal, en pesos 45.000, nos 16.000 cédulas.

En Martínez (F. C. C. A.), frente a la plaza, notable posición, casa chicha, 700 vs. 2 hab. grandes, 1 más chica, gran cocina, baño, galería y frutales, en $ 7.000.

En Martínez a 2 cuadras de la plaza, 900 vs. de tierra, con sólida habitación y cocheras, en $ 9.000.

Piden fotografías y demás datos, dirigirse directamente.

VENTA DE CASAS, CAMPOS Y TERRENOS

AZUL 67, SANDBERG, trasladó sus oficinas de venta de propiedades. v12an

PLAZOS 8 c. tranv., vdo. S. Martín, casita 10x40, en $ 3.100, Corrientes 3377.

GUEHO entre Corrientes y Córdoba, vendo casa tipiores, Cacuri, Rivadavia 837.

GOMBEROFF, Rivadavia 7781, vde. S. Pedro y Lagunas, 7 pa.; 700 vs.

GOMBEROFF, Rivadavia 7781, vde. Caracas al 700, 12x43, adeq. 8 pa.

A. R. SANDBERG, Pergamino 53, gratis catálogo casas en venta, U. T. 758 Y.v13

AZUL 67, Sandberg, con 2.500 y 75 por mes, 2 dor., comed., Bogotá 4299. v9

AZUL 67, Sandberg, linda casita 8 p., 10 x20, Directorio 3599, $ 7.800. v9

AZUL 67, Sandberg, en 100 mensual, terreno Terrero y Virgenes, 10x45. v9

AZUL 67, Sandberg, en $ 5.500, casita quinta, en V. Urquiza, 3p. 10x60. v9

PERGAMINO 53, R. Sandberg, vende Camarones 5146, 2 p., 10x38, 3.500 $. v9

PERGAMINO 53, R. Sandberg, vende casita 1 c. F. Unidas, por 3.000. v9

PERGAMINO 53, R. Sandberg, vende Merón 3983, regias 3 p., vest. 3.300. v9

PERGAMINO 53, R. Sandberg, vende San Ramón 81, 3 p., con 3.000 $ y p. v9

R. SANDBERG, Pergamino 53, acuda a vender sin gastos, su casa o terreno. v17

AZUL 67, Sandberg, con $ 5.500 y 40 mensuales de 50 $, 3 p., 10x37, Directorio 3760 v9

ALTOS Y BAJOS, OMBU Y TUCUMAN, 10x28, modernos, 65.000 $, urgente, Rodríguez Peña 451.

A 1|2 CUADRA DE AV. LA PLATA, calle Inglaterra, terreno chico, barato; tratar Cochabamba 3543.

20 MINUTOS DEL RETIRO vendo particularmente casa-quinta con cédulas, detalles y lotes., Rivadavia 714, escrit. 1.

50 $ AL MES construyo casas de 3 p., en cal, cocina, serv., aguas, veredas, cercos, frente de calle, etc. Julio 1350.

5 $ POR MES, 2 lotes tren eléctr., sub., sobre Morón; pida planos hoy, Lavalle 1161, Marciano y González.

AV. LA PLATA, por Las Casas, 10x30, 3 piezas, cocina y dependencias, vende: Calvarroso y López, Bocdo 892.

AV. RIVADAVIA AL 7200. Sala, escrit., 3 piezas, cloacas, baño, vendo, Lavalle 1161.

AV. SAN MARTIN, B. Vista, 10x70, en cal, con cloacas, frutales, buena casa, vende Cacuri, Rivadavia 837.

MENAHAM, Monroe, 2 de Cabildo, vende casa nueva, bien construida, 10x30, sin entregar, Cacuri, Rivadavia 837.

BATTISTA y Cía., vende en Talleres, a 5 c. de la estación, terr. de 10x45; tratar Constitución 3622. v9

BRATTISTA y Cía., en Mataderos y Hurlingham, vende terrenos; tratar Constitución 3622. v9

PERGAMINO 53, R. Sandberg, vende 35 hect., vifia, San Rafael 3000 y 7.000 c. v9

BRATTISTA y Cía., vende casa Maza altura Constitución, con facilidades de pago, tratar Constitución 3622. v9

CASA-QUINTA en L. de Zamora, altos y bajos, 4000 mts. terreno, lista para habitar, molino, parque, frutales, etc., barato ideal, vendo, datos Maipú 320, escritorio 9, E. Martínez. v9

A 1 CUADRA LAS HERAS 3 DE CABallos, sobre asfalto, vende buena casa apropiada para médico, familia o establecimiento, en perfectas condiciones, detalles de lote. Río corredores, Arenales 2746, de 2 a 4 p. m.

VENTA DE CASAS, CAMPOS Y TERRENOS

A. C. DE TRIUNVIRATO al Norte, Maschín y Velasco, casa, 8 p. p. para sitos, cloacas y adequinado pago, por 14.500 $, vendo; Vera 824.

8 75.000 VENDO CASA BAJA, MUY amplia, con 700 v. c., sala, comedor, 5 dormitorios, baño 2 plantas altas, 2 patios, jardín, etc. Está desocupada. Dirigirse San Martín 886.

BAUTISTA y Cía., vende casa, Almagro 1000, con facilidades de pago, 13x65, sala, 3 hab., cocina, 2 dormitorios, demás comodidades, o contado, para este, ideal para médico o estanciero; frente Constitución núm. 2430 v10

ATENCION! VENDO 3 HERMOSAS CAsas modernas, para familias, indicadas para estancieros y la gente que busca confort aire, luz, barrio inmejorable, próximas a Quintana y Santa Fe; las casa independientes, descocinadas, sin entrenar, tranvías patios, 10 piezas cada casa con cédulas hipotecarias. Precio $ 275.000 m|n. Tratar personalmente con propietario, de 12 a 6 p. m., calle Vicente López 1760, almacén. v9

BELGRANO, central vendo casa, 28.000 $, con cédulas Vinoli, Corrientes 966.

BACACAY y Rojas, 16x33, 8 p., muchas plantas, $ 36 v., lic. Rivadavia 6121.

BELGRANO — AMENABAR 2589, VENdo casa, 6 pzas, servicios, cloacas y adeq. pago, $ 10.000 a plazos. v9

BELGRANO: BASE 6000 $, AV. CRAMER 3311, buen edificio, con entrada autos, remata Cacuri. v9

BARATISIMO, casa dos dormitorios, comedor, cocina, cuarto baño, pieza servicio, dos de madera, galpones, etc., vende por ausentarse su dueño; tratar directamente con el mismo: Dunnerness 3166. v10

BELGRANO, CENTRAL AMENAHAR 2280, por Monroe, vendo casa, sala, vestíbulo, 4 dormit., amplio comedor, baño instalado, carpintería de cedro, moderna, luz, cloacas, gradas de mármol, desocupada; ha de interesar a quien la visite, pese 10.000 al contado y 12.000 a plazos. v11

CASA BUENA VENDO, calle Velasco 230, con facilidades de pago. v9

CAMPO EN CHIVILCOY, VENDO, 200 hectáreas, Castelli 26. v9

CASA FAMILIA VENDO, sala, 3 piezas, Rondeau y Solís, Castro 873.

CASA por Paraguay y Pueyrredón, 10x15, vdo. regalada, 40.000 $. Corrientes 2875

CABALLITO, terreno, adequinado pago, 350 varas, remata C. Cacuri.

CORRIENTES Arcuénaga, 1 cuadra, vendo terreno 20x35, Cadiz, Rivadavia 837.

CABALLITO, vendo lujosa casa, Victor Martínez 469, y P. Goyena.

CASA, 1 cuad., subt., esq., vendemos $ 50.000 Rivadavia 863, Sánchez y P.

CANGALLO 4400. Sala, 3 piezas, vendeu Lavalle 1161. Marciano.

CORRALON CITO PARA 5 CABALLOS, 3 piezas, Cucha Cucha 1881, $ 5.625.

CATAMARCA al 1500, s., 3 hab., coc., cl., vde. Calvarroso y López, Bocdo 892.

CASA en cal, Escalada y F. Unidas, 3 p., liq. $ 4.500, 1|2 pl. Rivadavia 5131.

CORDOBA, Muñiz 1022, vende Av. La Plata y Garay, 4 pisos, adeq., $ 7.000.

CASA 3 piezas vendo, $ 2.000 contado, resto plazos; V. Bosch 6237, Liniers v11

CASA RENTA 328 pesos, 6 dptos., vendo, Agrelo 6547, urgente, a plazos.

CORDOBA 2, Gallo, vde. casa, 10x45, $ 32 mil, $ 15.000 cont., Reconquista 406. v11

CASITA vendo, 1|2 contado 1|2 en hipoteca de 9 oío 1|2, Juramento 1695, Tesorero.

CASITA-QUINTA EN ITUZAINGO, RECción terminada, 10.000 vs., 600 frutales, líquido 9.500 $ 1|2 plazos, Rivadavia 5131.

CON FRENTE a Rivadavia, una casa amplia, modernas, lujosa, vendo con facilidades, Cacuri, Rivadavia 837.

CABILDO Y CONGRESO, 3 dormitorios, adeq., 10x35, $ 4.000, Lavalle 1161, Marciales.

CONSTITUCION al 4000, DOS PIEZAS, 4 piezas, vende: Calvarroso y López, Bocdo 892.

CASTRO y Garay, 10x30, 2 PIEZAS, DOS piezas, cocina, cloacas, vende: Calvarroso y López, Bocdo 892.

CASITAS NUEVAS, EN PLENO Caballito, 3 c. c., subt., muy bonitas, con cloacas, vde. $ 11.500 y 16.500 pl., Rivadavia 5131.

CARLOS PELLEGRINI Y Santa Fe, 1 140 vic. terreno con edificio que produce renta, G. Barbosa y Cía., Bolívar 171.

CASA VENDO, SALCEDO 2188. Sala, 2 piezas, cloacas, luz eléctrica. Cédulas. No se admiten corredores. v10

CONVENCION y Beauchef, 2 p., com., 10x38, vde Arzeno y Zerbo; Carlos Pellegrini 53.

CASA MODERNA, vendo, 9.000 cédulas, negocio al frente; Río de Janeiro 1418, tratar en la misma de 6 a 8.

CORDOBA, Muñiz 1022, La Plata y Garay, 4 pisos, 4 dormit., comedor, cloacas, $ 12.000.

CASITA 3 PIEZAS en Floresta vendo, Ramón la Falda 6778, un paso de Rivadavia, T. Directorio 674.

CASA RIO JANEIRO y Corrientes vdo., $ 8.000 cont. resto mens., Reconquista 496. v12

CASA SE VENDE, particular, calle Billinghurst 1230, no se admite corredor, para tratar en la misma. v10

CORDOBA y Alvarez 1321, vendo un chalet, sala, comedor, 3 dormitorios, baño, cancel, frente piedra, 15 mil contado, 9 mil a plazos, desocupable. v9

CASA BILLINGHURST 2188 al 90. Remate el día 11 del corriente a las 5 p. m. Base $ 38.500 con cédulas. Ver aviso en la sección remates. — P. Martínez. v10

CABILDO Y PINO, a 4 cuadras, casa c. 3 dorm., comedor, baño, depen., cloacas, adeq. pago, 840 v|c., $ 19.000, Corral y Lavalle, San Martín 291.

CASA IDEAL, Arengreen 20, casi esq. Cangallo 4400 (continuación), sala, 3 pzas., cloacas, adeq. pago, vendo con cédulas; vería y tratar con el dueño, de 3 a 5.

CAMPO véndese, 2.500 hectáreas, todo vallado pastoso, cruzado Río Colorado, montes, sauces, álamos, algarrobo, 25.000 $, incluso 7.000 cédulas; Monroe 4701.

CASA prep. para alt., una cuadra Hipód. Nacional, 10x40 vs., con todas comod., con los dos contig. de 10x40 cíuno, baratísima, vende Cambas, Florida 748, 2o. piso secr. G.

CASITA VENDO, AV. AVELLANEDA entre F. Cayetano y Caracas, con cédulas hipotecarias, tratar de 1 a 5 p. m., no se admite corredor: Florida 470, 6o. piso, con Juan José García.

CASA A 1 CUADRA PARQUE Centenario entre Cangallo y Sarmiento, Río de Janeiro 938, esq. Franklin, 592 vs., edificio en cal, 4 habitac., dependencias, $ 10.000 facilidades. v9

CASA-QUINTA espléndida, se vende a plazos, todas las comodidades, 6 piezas, luz eléctrica, cochera, jardines, árboles frutales, etc., terreno 8100 a 7.400 v. c., a dos cuadras de la estación Villa Ballester; tratar Florida 271, escr. 10, de 2 a 5.

CASAS DE OCASION, en Caballito, Flores, Floresta, Palermo y otros de 6.000 a 60.000, de renta 13 oío, central, de 200.000, hay para todos. C. Narvaja Benítez, Cangallo 541, 2.o piso, de 2 a 6 p. m.

CASA MODERNA, CASI NUEVA; SALA, comedor, antecomedor, 2 dormitorios, hall, baño con agua caliente, cocina, antecocina, despensa y servicio; tranvías en todas direcciones; precio $ 21.000. Referencias tratar Av. del Campo 1230, tranvías 64, 97 y 84 en la puerta.

DON CRISTOBLAL al 200, 14x30, sala, 2 habitac., cloacas, $ 16.500, vde. Calvarroso y López, Bocdo 892.

ESQUINA Garay por plaza Constitución, vende Cacuri, Rivadavia 837.

ESPINOSA y Neuquén, terreno, vendo, 10x44 v|o., adeq. pago, Victoria 3381.

ESQUINA, hab., vendo, Esperanza 1309, tratar Mte. Dinero 3661. v9

EN PALERMO: Lavalleja 1531, por Gurruchaga, hab., salita, cloacas, 10x25, vendo urgente, muy barato, dueño.

EN V. BALLESTER, se vende casita barata, 2 piezas y comodidades, con ampliar terreno; ocurrir Talcahuano 451, Tapiendi, de 2 a 4. v10

EN MARTINEZ, 40.000 v. c., a seis cuadras de la estación y a 3 cds. de Avda. Centenario, adeq. Se venden en una fracción. Tratar Pedro Y. Pereyra, Martínez. v9

EN VICENTE LOPEZ, SE VENDE UN chalet a una cuadra de la estación general Roca 812, con todo confort moderno y garage.

ESTANCIA 900 hect. a 15 horas, F. C. P., libre o arrendado, campito aparte, por causa capital o quinta cerca; Gral. Paz 446, Sra. Vanoni. v10

EN COGHLAND vendo o permuto por casa o automóviles 4 lotes de terreno, alambrado y sembrado, valor $ 8.000, tratar Pampa 3424, dueño.

EN PALERMO, regia casa, en cal, sala, comedor, 4 piezas, baño, cloacas, adeq. y todas comodidades, con 10.000 cédulas, vendo barato; sin corredores, entrega desocupada, Thames 1717 y C. Rica, tranvías Lacroze y Anglo.

ESPECULADORES: Vendo hora y veinte, capital, F. C. P., cerca estación Chacrita 176, 288 metros cuadrados 0.25 centavos incluyendo en precio dos chalets amueblados, galpón, días: labranza. Plano propio, jardinera, sulki y más datos, Necochea, Cerrito 121.

GRAN CASA-QUINTA, VENDO, detalles, lotes., Tucumán 2061. v8

LINDO corralón, vendo, calle Fitz Roy núm. 1844.

LABRIOLA, Sarmiento 1130, remata, casas, terrenos y campos, sin gastos, de 2 $.

MORENO, Sarandí, vende casa con cédulas, Cacuri, Rivadavia 837.

MUÑIZ 1173, 2 p., piec., coc., cl., vde. Calvarroso y López, Bocdo 892.

MAZA AL 1500, 18x40, SALA, ESC., 4 hab., cocina, cloacas, vende: Calvarroso y López, Bocdo 892.

MUY BARATO se vende terreno de 1.600 m. c. de superficie, a 4 cuadras de la Est. Lanús, con adequinado pago y un terreno de 2.500 m. c. con dársela del F. C. S. en Bahía Blanca. No se admite corredor. Por datos Alsina 518. Buenos Aires.

VENTA DE CASAS, CAMPOS Y TERRENOS

MANSILLA y Coronel Díaz, casa con 8 habitaciones, 1 de servicio, hasta instalado y otras comodidades, edificación en cal, al Norte. Cangallo altura Pueyrredón, 12a. tranvía con Morelli, Corrientes 2300. De 6 a 7 p. m., no se admiten corredores. v10

MATHEU 1866|68, ESQUINA 16 de Noviembre. Casa para Cangallo y familia, 7000 edificados. Precio $ 95.000 y 4 casas en Florida, calle Homero 208|18 y Rafaela 4813, 4 cuadras al Sur de Rivadavia, $ 500, construcción en perfecto estado, producen buenas rentas, $ 7.800 cédulas aceptadas. Precio $ 55.000. Tratar con el propietario, Dr. Mitchell, Florida número 208, a toda hora. No se admiten corredores. v10

PAVON Y CABOT, 2 casas, rentan 13 oío, $ 28.000. Arzeno y Zerbo, C. Pellegrini 53.

PAYSANDU al 1400, c. cód., 4 pa., 10x25, vdo. Arzeno y Zerbo, C. Pellegrini 53.

POR LO QUE DEN, vendo hermosas casas con cédulas, Juncal 873. v10

PLAZA FLORES, 3 cuadras, vendo buena casa, 21.000 $, Cacuri, Rivadavia 837.

PEDRO GOYENA POR VICTOR MARTInez, 10x44, 2 plazas, 2 piezas, vende: Calvarroso y López, Bocdo 892.

RIO JANEIRO, 1 de est. Subt., vendo casas; Cacuri, Rivadavia 837.

RIVADAVIA, 2 cuadras Flores, lujosa casa, vendo Cacuri, Rivadavia 837.

REGIA casa-quinta Merlo, 5 manzanas, vde., 30.000 $ y cédu. Cochabamba 2377.

RUA.—GAZCON por Cangallo, amplia casa habitación, 20x30 vs., $ 25.000 10|141

RUA.—ESPALDAS de Rivadavia, por Mansa, 10x50 vs., amplia casa habitación, $ 41.000.—24|27.

RUA.—CONSTITUCION $425|30, por Bocayuva, negocio o familia, cloacas, adeq., $ 17.500.—24|26.

RUA.—AL LADO DE SAN JUAN, por 24 de Noviembre, de familia, 1|2 a los años, $ 15.000.—26|21.

RUA—AV. SAN JUAN Y RIOJA, CON cédulas, casa familia, cloacas y adeq. $17.500.—24|19.

RUA.—EN BELGRANO por

VENTA de MUEBLES y ARTICULOS VARIOS

COMEDORES de remate, 3 bonitos, 1 de 12 piezas, 1 de 9 piezas, 1 de 7 piezas, todos de roble, 1 juego de living, 1 juego de dormitorio, 1 juego de cuarto de baño, 1 juego de cocina, 1 juego de antecocina, 1 juego de hall, 1 juego de escritorio, 1 juego de biblioteca, 1 juego de sala de billar, 1 juego de sala de música, 1 juego de sala de estar, 1 juego de sala de juego, 1 juego de sala de recibo, 1 juego de sala de fumar, 1 juego de sala de costura, 1 juego de sala de lectura, 1 juego de sala de descanso, 1 juego de sala de espera, 1 juego de sala de visitas, 1 juego de sala de comedor, 1 juego de sala de dormitorio, 1 juego de sala de cocina, 1 juego de sala de baño, 1 juego de sala de antecocina, 1 juego de sala de hall, 1 juego de sala de escritorio, 1 juego de sala

ANIMALES Y REMATES

GUERNEANA 178, 688 carruajes, arneses nuevos, usados y precios; nuevos, un vis

MACOCHO 774, liquidan 700 carruajes para niños y mayores, y arneses. vi

MATO EN VENDE FURGON DE REparto. Directorio 100.

VOLANTA, alón libre, con fuete, vda. Cangallo 2, Unidos 1144, depto. 1.

VOLANTA, vuelta libre y frano, vendo urgente, por 35 $. C. Calvo 1899.

VOLANTA, r. libre, 60 $. Gran Peugeot especial, rdo.; Santa Fe 3744.

VOLANTA CON GUARDABARROS y frenos vendo. Rincón 1388.

WHACK vendo barato, Piedras 1810, de 6 a 7 p. m. v9

BICICLETA, en 10 mensualidades. Banco de Buenos Aires, Mayo 138. v17

BICICLETA SE VENDE: Gustamante 3368.

BICICLETA "IVER JOHNSON" de carrera, horquilla niquelada, casi nueva, vendo, Santa Fe 3915.

BOMPRO CARRO Y CABALLOS, PARA reparto, Pueyrredón 418. v10

CHATITA POR MES NECESITO, Depino 752. v10

DOMPRO triciclo usado, repasto; Brown 120, Vasques, Boca.

DOMPRO bicicleta buen estado, traerla hoy, Salta 676.

EMBALAJES en general, se reciben, galpón Pirineos, calle La Paz 642. v10

HARRET VENDO. SAN RAMON NUmero 813.

HARROS 3 ruedas, caballo montura, pantalón, vendo 100 $. Posadas 1505. v10

HATA DE VIA en buen uso, se vende, Bernardo del, Avellaneda. v11

HARRO, caballo y montura, se venden; Piedrabuena 2203.

HETON O DOGCART, COMPRO, SUIpacha 273.

HERMOSO BREACK-AMERICANA, casi nuevo, Mamas gomas, para paseo, vendo Triunvirato 1240. v2

HERRADURA de repuesto de pan, con caballo y guarniciones, se vende; Patagones 4003. v10

MOTOCICLETA TRIUMPH, 3 1/2 HP., nueva, se vende, Cangallo 1152. v9

MILORES vis a vis, capachos, brancks, americanas, sulkys, Independencia 2165 v9

MOTOCICLETA comprO, con cambio en buen uso, urgente; Cuba 2181.

MILORD ARMADO, VENDO, de 2 a 5 p. m., Piedras 337.

MILORD con 2 caballos y guarniciones, de 10 a 2; Bartolomé Mitre 1466.

MOTOCICLETA Indiana Wolf, 2 3/4 HP., buen uso, vdo. barata, Lima 1154.

MILORD REPACOLADO VENDO EN 550 $. Cabello 2144.

MOTO INDIAN, M. 16, Sedic, Henderson 12 HP., Sedic. Vd. Campichuelo 586

OCASION, sulkys con cap., se vden., muy baratos, Constitución 2879. v23

PETIZO Pensey, manso, bonito, vendo, San Luis 2441. v10

POTROS, YEGUAS, CABALLOS, cuarteadores, bonos, etc., remataremos el domingo 11 a las 2 p. m. en Brasil 3161.—Trippo y Bolton. v11

SE OFRECE carro y caballo, para trabajar en quinta, trabajo, Humahuaca 1754, v9

SE VENDE UN COCHE O CUPE EN buen estado, Pompeya 311, Liniers. v8

SE VENDE CARRITO, TRATAR DE 9 a 12, Díaz Vélez 4299.

SE VENDE UN coche, caballos y guarnición, de 6 a 12, Rincón 1739.

SE VENDE BREACK grande, buen estado, llantas de goma; Rivadavia 4542. v10

SE VENDE UN carro y caballo y montura, tr. Cabildo 2001, E. Echeverría. v10

SE VENDE carro de reparto, solo; Patricios 1801.

SE VENDE un caballo oscuro y carro, tratar san Juan 3542. v12

SE VENDE una chata completa o sola y jardinera, con guarniciones, Rivadavia 14, Pilar. v10

SE VENDE CHATITA FURGON en buen estado; verla: Solís 2141; tratar Tucumán 1694.

SE VENDE chata carga 2.000 kilos y carro de reparto, calle Bascay o nero 4561. v9

SE VENDE 1 milord con 2 caballos, guarnición y patente, para verlo antes de las mañana, calle Chiclana 3414. v9

SE VENDE UN COCHE con caballos y landaulet, propio, verlo de 2 a 10 a. m., Cangallo 1167. v9

SE VENDE CHATA DE 5.000 KILOS, 2 caballos y dos juegos completos de arneses para la misma, en $ 3.000; dirigirse calle Brandsen número 3139, de 9 a 6 p. m.

SE VENDE un tonneau, (CANASTO) Y UNA chata (Villalonga), se venden; Venezuela número 817. v9

VENDO VACA lechera, con ternero de 15 días, tratar Rivera 1774. v10

VENDO MILORD, CALLE VICTORIA 2470. v10

VENDO CHARRET, casi nuevo, urgente, calle Av. Sáenz 842. v10

VENDO LINDOS COCHES, caballos, guarniciones y petizos. Oro 3024.

ALQUILER de CASAS y DEPARTAMENTOS

ALQ. en casa quinta, fila. honorable fca. s. pcia., Bascacay 2050, Flores. v18

ALQUILASE casa alta, Saavedra 1262, vería de 9 a 10 a. m. v10

ALQUILASE casa moderna con todas comodidades; Carlo 3165. v11

ALQ. CASA DE 11 habitaciones, Alsina 1126; tr. Uruguay 514, de 5 a 7. v10

ALQUILASE dpto. amueblado a matrimonio; Corrientes 151, 5o. piso, izq. v10

ALQUILO $ 150, casa, o vendo; sala, 4 piezas; Constitución 3518, E. Bloise.

ALQUILASE casa moderna, calle Rodrigues Peña 636.

ALQUILO departamentos de 3 y 5 piezas, calle Ferdriel 155. v10

ALQUILASE departamento moderno, tres habitaciones, Corrientes 1894.

ALQUILO depto. con 3 salas, 1 pieza y dem. cón., $ 130, H. Irazu 631, 2o. v10

ALQUILO CASITA $ 65; Nieves Solís N.o 1946.

ALQUILANSE deptos. y casas a $ 60, 80, 90, 120, 150 a 800; Rivadavia 1147. v10

ALQUILASE DEPTO. 3 PIEZAS; Mercedes 187, Rivadavia al 3100.

ALQ. LINDA CASITA, 4 habit., subt. a la puerta; tr. Venezuela 1533. v9

ALQUILASE CASA NUEVA, de altos, en $ 380, vería de 3 a 4; Agüero 1344. v9

ALQUILASE casa baja, con jardín, Ayacucho 642, vería de 2 a 4, piso. 300 $. v9

ALQUILASE CASA MODERNA, 7 HABITaciones y dependencias, Cabildo 812. v10

ALQ. CASA 5 hab., baño y comodidades; Tucumán 1103. v10

ALQUILO casa alta, 8 piezas, $ 210; Comercio 1992. v9

ALQUILASE departamento amuebl., a la calle, Talcahuano 639, 4.o p., izq. v9

ALQUILASE casa moderna, Río de Janeiro 78. v9

ALQUILASE CASA, SALA, comedor, 4 dormitorios y dependencias; Río Cuarto 1391. Tratar California 1860. v9

ALQUILASE CASA AMPLIA con baño instalado, calefacción, etc., 450 pesos mensuales. Corrientes 881. v9

ALQUILASE CASA ALTA, moderna, 7 habitaciones y comodidades, Valentín Gómez 1684, vería de 8 a 11 y de 2 a 5. v10

ALQUILASE dos espléndidos departamentos de 3 y 6 habitaciones; Lavalle 2, Tratar Esmeralda 818. v10

ALQUILO 676 y Corrientes, casa-quinta, 10 hab., todas comodidades, $ 250, de 9 a 2 p. m. v11

ALQUILASE un departamento con 2 piezas altas, con toda comodidad, único inquilino, Santa Fe 3554, v10

ALQUILO DEPARTAMENTO O CASA de tres piezas, garantía, satisfacción, por Sra. A. B., Artes 3041. v10

ALQ. CASA AMUEBLADA o piezas, con o sin muebles; vería, Tucumán 1647. 11 a 4 p. m.

ALQUILASE casa lujo, familia, muebles, baño, gas, cerca Once, disp. 15, U. T. 1, Sur 1, inmueble.

ALQUILO DEPARTAMENTO, SALA, ANtesala, baño, demás comodidades, Quechua 1447. v10

ALQUILAMOS CASAS de 3, 4, 5, 7, 10 piezas; 50, 80, 85, 120, 150 y 250 $. Artigas 7, Flores, Belgrano 1636.

ALQUILO 30 $, casita 2 piezas, a 2 c. Salón, Balcarce, Mitre 414; tratar 477, capital.

Casa-quinta en C. de Areco, $1.000 m. $ 300 año, Sánchez y P., Rivadavia

ALQUILASE AL LADO DEL SUR, Cabrito, casa baja, moderna, esquina, 6 piezas a la calle, una altos, cuarto completo c., corr. Rualfina 695 tra. sit.

ALQUILO CASA EN $ 55, SALA, 2 P., comodidades, alquinales, luz eléctrica, no cruza; Azul 1759, Flores, datos Gaona.

ALQUILO, MORENO 472, 4 h., gas, dos patios, dos piezas, otra casa gal., instalado con calentador, cuartito $ 200.

ALQUILO TERCER DEPARTAMENTO de 4 piezas, etc., sobre la calle Tucumán, esquina 9 de Julio.

ALQUILASE DULCE 46, linda casa de 3 piezas, 2 patios, $ 30, 2 p. y 3 $ 35, 3 p. y 4 $ 40, 4 p. y 5 $ 45, al fondo, nueva, con todas comodidades. Vería todo el día. Alsina 1882.

ALQUILASE CASA ALTA, 6 piezas, comedor, 3 dormitorios, 2 dependencias, baño instalado, teléfono, tratar San Martín 186, escritorio 20. v12

CASA 4 piezas, alquilo 100 $, Rocha número 1053. v10

CASA 1er. piso, 7 hab. y depend., alquilase; Belgrano 544. v9

CASA DE ALTOS, ventilada, se alquila, Cabildo 826. v10

CASA SE ALQUILA, 10 habitaciones, baño etc., Corrientes 4415. v10

CASA NUEVA, GRANDE, lujosa, se alquila; Libertad 1218. v9

CASITA BAJA, IDEAL, muy independiente, alq., tr. Victoria 1788. v9

CASA quinta en Ramos Mejía, se alquila; trat 9 a 11, Ayacucho 1329. v9

CASA CINCO PIEZAS, COCINA, CUARTO baño, Santa Fe esq. Vidt. v9

CASA ALQ. Prov. Unidas y Baradero, comod. fam. dueño, Lafuente 283.

CASITA chica, se alquila, calle Medrano 1076, Plaza, Guemes.

CASA CHALET, de altos, con jardín, calle Humberto I. 238, se alquila.

CASITA amueblada, tres piezas y comedor, alquila familia; Montevideo 442.

CASA-QUINTA, reja, alq. barato, 5 manzanas, central; Combahambra 2277.

CALLAO 1220, ALQUILASE GRAN CASA lujo y confort; informes Callao 1220. v10

CASAS AMUEBLADAS, CHICA Y grande, alquilo en Punta del Este, 25 de Mayo 149, Bovoya.

CASA 8 PIEZAS, baño, cocina, luz eléc., alquilo 140 $. m. de plaza Mayo comb. subt. Saraí 2084. v9

CASA VILLA BALLESTER, calle Alvear y Libertad, se alquila; tratar 3 Sargentos 615.

CASA quinta de vigne, alquílase en Haedo, dos cuadras de estación, frente ferrocarril, Santiago Peluffo, Alsina 823. v9

CASA alquilo, 5 habitaciones y sótano, recién pintada, $ 250. Independencia 4985.

CASA CHICHE SE ALQUILA, 5 piezas, vestíbulo; jardín, terraza y demás comodidades; Leyola 119.

CASA moderna, se alquila con contrato; 5 piezas, baño instalado y comodidades, calle Gentilosa No. 54, esq. al subiryr. v11

CHALET de 5 piezas, dependencias, gran jardín, alquílase en Villa Urquiza, $ 250. Bdebedero 6585; tratar Corrientes 1145.

CASA-QUINTA "La Almudaina". Villa Ballester, calle 3 de Febrero 925, se alq. amuebl., 4 o 5 años tr. Charcas 3558. v10

CASA quinta amplia, muchas comodidades se alquila, D. Donnel y Colegio Militar Villa Ballester, vería de 2 a 6 p. m., tratar Defensa 886, B. Altos. v10

CASA SEIS PIEZAS, CUARTO baño instalado y dependencias, alquílase segundo piso, ascensor; Venezuela 567, edificio moderno. v10

CASA, SE ALQUILA, CALLE MELLAN 3160, cuatro piezas y dependencias, 120 pesos. No hay cartel, tratar calle Agrelo 3356.

CASA central se alquila, baja y sin altos, con dos grandes patios, recien pintada, siete habitaciones de techos altos, baño y demás comodidades, Tucumán 1390. v10

CASITA independiente, de 4 piezas, baño y demás comodidades, se alquila; vería de 12 a 6 p. m., alquiler mensual $ 150. Calle Solís 467. v9

CASA SE ALQUILA, Medrano 306, altos, 5 habitaciones a la calle, terraza, baño instalado, 2 pasos del subterráneo, vería de 10 a 11 a. m., tratar Sarmiento 3540. v9

CASA BAJA, 8 habitaciones y 2 de servicio, se alquila, Cabildo 1571, vería de 8 a 11 a. m. y de 2 a 5 p. m., tratar 25 de Mayo 122, José Piccione, de 2 a 5 p. m. v10

CABALLITO, CORTA FAMILIA PROPIETaria, alquila mitad casa, comedor, 4 piezas, baño, cocina, frutales, a matrimonio sin chicos o c. fila., mayores. Goyena 1385.

CASA EN MERLO, ALQUILO; UNA cuadra iglesia, plaza, frente almacén Damaroli; 3 piezas recién pintadas, baño, monc, cochera, caballerizas; $ 60, mitad $ 40, 25 de Mayo 149, Bovone.

DEPARTAMENTOS SE ALQUILAN. Boulogne-sur-Mer 825.

DEPART., ALQUILO MATRIMONIO SOlo, 2 piezas y baño inst., Rivadavia 2543.

DEPTITO, pieza grande y una chica, 30 pesos independencia 448.

DEPARTAMENTO bajo, San Juan 2128, alq. Tratar, Cevallos 1930. v10

DEPTO. CHICHE para familia, alquílase 4 piezas, $ 105, Talcahuano 426.

DEPTO. a la calle, 2 piezas y pieza bonita, $ 150; Humberto 1o. 2166. v9

DEPTO. MODERNO, 4 habit., alq. barato, Venezuela 1832. v10

DEPARTAMENTO 3 hab., baño inst., alquilo $ 80; Tucumán 1102. v12

DEPARTAMENTO se alq., 2 o 3 piezas en casa de fila., disting., Garay 309 d. 6.v9

DEPARTAMENTO moderno, 4 piezas, hall y demás comodidades, $ 160; Brandsen 1593, planta baja. v9

DEPARTAMENTOS de lujo, o familia exclusivamente, 6 y 7 habitaciones decoradas, alquílanse baratos. Lavalle 900. v10

DEPARTAMENTO 3 piezas y patio, alquilo 90 $ y casita 4 pz. 150 $, razón Belgrano 1548. v10

DEPARTAMENTO A LA CALLE, 2 piezas y dependencias, alquílase 140 $, Rincón 1156.

DEPARTAMENTO LUJOSO, EN CASA moderna, primer piso, 3 habitaciones a la calle y una interior, despensa, cuarto de baño instalado, pieza de servicio, muy buena distribución, calefacción, etc., se alquila, Sarmiento 2221. Tratar Defensa 188. Salaberry y Barcotche. v10

DEPARTAMENTOS LOS MAS CENTRAles, los mas elegantes, los mas cómodos de la ciudad, compuestos de hall, sala, antesala, comedor (con parquet), dos dormitorios, cuarto de baño instalado, dos dormitorios para sirvientes, baño cabinet y lavatorios fijos para éstos, cocina económica y de gas (con intermediario), una pieza para guardar baules, dos secretores (una para sirvientes), artefactos de luz eléctrica, teléfono interno en comunicación con la portería, calefacción, limpieza mecánica, se alquilan en Lavalle núm. 1154 y 1156. v10

EN CABALLITO Y FLORES SE ALQUIlan chalet y casitas (6); darán razón Yerbal 2749, horas: de 13 a 4.

EN VILLA DEVOTO, calle Grán 4219, se alquila casa grande, con el comfort moderno, con o sin garage. v9

EN HASEDO, P. C. O., República 457, alquilo o vendo con facilidades, hermosa casa-quinta, moderna, confort. Inf. Bmé. Mitre 824, of. 42.

EN LOMAS DE ZAMORA, se alquila una linda casa; 5 piezas, pava, agua corriente, eléctricidad, baño; en $ 110 o se vende, 5 cuadras y 1/2 de la estación y a 3 1/2 del tranvía 107. Tratar de 8 a 4; calle Colombres 456, Lomas. v10

MAR DEL PLATA, CASITA AMUEBLAda, se alquila, cuatro habitaciones, dos de servicio, baño, luz eléctrica, etc., cinco cuadras de La Feria; tratar capital, Valle-nadres 1400, Villa Devoto, U. T. 114, Devoto. v9

MAR DEL PLATA, CALLE CORDOBA 1150, alquila amueblada, 6 piezas y dependencias, jardín, tratar Pampa 2451, de 2 a 5 p. m., U. T. 1179, Belgrano, o Alvarado 2156, de 7 a 9 p. m. v8

MAR DEL PLATA, se alquila casa con 8 habitaciones y 2 de servicio, con todas comodidades, calle Mendoza, entre 12 de Octubre y Avenida Colón, frente a la plaza del Norte, 2 minutos de la rambla, cada cuarto con timbre. Informes: Bmé. Mitre 441, L. N. Building, U. T. 1111, Av. 2.080 $.

PEQUEÑO DEPTO., sano y bonito, amueblado, sólo, soltero, calle Salta, casa nueva, 2 de Mayo 1183, 1.er piso, dpto. 1.

QUINTA LA PAZ en Bella Vista, F. C. Pacífico, frente a la quinta de Gallardo, seis piezas, galpón, alto, diversas frutas, 15.000 varas de alambre con contrapeso, fletamos a Carlos Spegazzini, Caballito número 844, 3o. piso. v9

SE ALQUILA casita con dos piezas y demás comod., chacras Adrogué 1146.

SE ALQUILA casa con 6 piezas, 3 800 varas, Arcos 2371, tr. Viamonte 1842. v12

SE ALQUILA departamento, 4 piezas, 2 de servicio, Bdo. de Irigoyen 1477. v9

SE ALQUILA CASA de 10 varas, Juncy 1832, precio $ 250, tr. Carey 1462. v9

SE ALQ. todo depto. independiente, barato; Victoria 1749. v10

SE ALQUILA UNA CASA con seis dormitorios sala y comedor, y demás servicio, Dean Funes 691, 1.er piso. v9

SE ALQUILA CASA CHICA, estilo petit hotel, con jardín y dos piezas, incluso cuatro dormitorio, etc., Canning 2824. v9

SE ALQUILA casa de 8 habitaciones para familia; Bartolomé Mitre 85, de 6 a 8 p. m. v12

SE ALQUILA casa moderna, Charcas 3815, llaves 3815, tratar Pedro Ferrer, B. Mitre 367. v9

SE ALQUILA CASA ALTA, 8 dormitorios, sala, comedor, vestíbulo, cuarto baño, todo confort. Santa Fe 2314. v10

SE ALQ. departamento, con cuatro piezas luz y demás comodidades y dos piezas indep. Sud América 1042, Flores. v11

SE ALQUILA departamento de lujo, 8 grandes piezas y dependencias, cocina, único inquilino, Carlos Calvo 652.

SE ALQUILA casa moderna, primer piso, 7 piezas principales, baño instalado con agua caliente, en 80 de Irigoyen 1038, puede verse todo el día. v10

SE ALQUILA MITAD DE REGIA CASA de matrimonio solo, a personas mayores; San Salvador 3852, entre Bulnes y Figueiro.

SE ALQUILA, una casa en la calle Hortiguera 1861; tratar en la misma, con 4 piezas, agua corriente, en 30 $, tiene 60 de fondo.

TUCUMAN 924, Casa de 5 piezas, se alquila, vería y tratar en la misma, de 9 a 11 a. m.

ALQUILER de LOCALES y ESCRITORIOS

ALQUILO SALA a la calle, para escritorio u hombre solos, Chacabuco 1049. v9

ALQUILO DOS SALAS LINDAS, PARA negocio, Libertad 30. v10

ALQUILO LOCAL DECORADO para negocio, 8 metros por 30, San Juan 3740.

ALQUILO dos amplias habit. para oficinas o escritorios, C. Pellegrini 430. v10

ALQUILO ESCRITORIO EN PARTICIpación, hay teléfono, Lima 447.

ALQ. grandioso local con 3 galpones, como para depósito, Victoria 3764. v10

ALQUILO sala para escritorio, informes San José 462. v11

ALQUILASE local para negocio y familia, Franklin 3193, esq. Gaylán. v10

ALQ. LOCAL vidriera y sótano, $ 70, calle Honduras 4200. v13

ALQUILASE pieza para depósito, $ 55, Belgrano 977. v10

ALQUILANSE 3 escritorios; Defensa número 619. v10

ALQ., localcito central, con contrato, inf. Rivadavia 823, Sánchez y Pompert.

ALQUILASE ampl. local, sótano y cen. Santiago del Estero 149, tratar Av. de Mayo 665; Manuel E. Bejas.

ALQUILASE subsuelo para negocio, San Luis 3449, fr. Av. de Mayo 695, Manuel E. Bejas.

ALQUILO LOCAL CON INSTALACIOnes para negocio, en pasos 80, Alsina núm. 402 (San Telmo).

ALQUILANSE GRANDES HABITACIOnes para escritorios. Lavalle 1148; tratar Esmeralda 913.

ALQUILO LOCAL CON VIDRIERAS Y sótano, central, Cangallo 1049, se alquila barato, ocurrir Av. Alcear 1783. v9

ALQUILO LOCAL C. FRENTES A DOS calles, Rivadavia 4174-78, F. Victoria 4283-85, nuevo, mucha luz. v12

ALQUILO CASA DE NEGOCIO con instalaciones y casa para familia, Soler 3273 y 3277; tratar en la misma, de 8 a 11 y de 4 a 7. v10

ALQUILANSE 2 salas grandes, separadas o juntas, para escritorios, u otros pisos amuebladas con ventanas, para señoras; Paseo Colón 322, ter. p. dep. 3.o B, ascensor

ALQUILO LOCALES con instalación carbonería y depósito forrajes, 75 y 50 c/u, juntos o separados, buena clientela, Humahuaca 4599.

CORRALON, galpón, 30x30, alq. 5 $, peso 70 caballos, A. Thomas 54, U. T. 1998, Mitre.

CASA CENTRAL, con 5 habitaciones, con amplio zaguán, para industria o comercio, se alquila, Corrientes 544. v9

CORRALON CON 16 PESEBRES, galpón todo techado y 4 piezas grandes y demás comod., se alquila; Río Janeiro 743, 220; se prefieren carros chicos.

DOS GALPONES de material para industrias, con 7 habitaciones y demás comodidades, se alquila, Dean Funes 690, vería de 8 a.m. a 4 p.m. v10

ESCRIT. o, mueb. americ, teléfono, máq. escribir, 35, 70 $, Pellegrini 522.

ESCRITORIO SE ALQUILA; CORRIENtes 168. v11

ESCRITORIO CON LUZ Y TELEFONO alquilo, Sulpacha 18, 2o. piso.

ESCRITORIO alquilo o cedo mitad, Esmeralda 47, Medina, 5 a 6 p. m.

ESCRITORIOS AMPLIOS, SE ALQUILAN Defensa 133. v9

ESCRITORIOS SE ALQUILAN, Esmeralda 316. v10

ESQUINA con comodidades, alquilo; San Juan 1700.

EN $ 850 CEDO LOCAL INSTALADO, 3 vidrieras y casa chica independiente, urgente, Chacabuco 731.

ESPLENDIDA sala y antesala, independiente, apropiada para estudio o escritorio, Chacabuco 285. v9

ESQUINA moderna, con regia instalación para almacén, alquilo contrato, o satisfacción, Vélez Sárfield y San Martín, llave al lado, San Martín 1522, Avellaneda.

GALFONCITO Y GRAN FONDO alquilo, Victoria 3573.

GALPON, ALQUILASE, SAN JUAN 2052. Tratar México 2860.

GARAGE grande, se alquila, Independencia 4180. v9

GALPON SE ALQUILA, calle Yatay número 559.

GALPON altos y bajos, con 8 piezas, todo de cinco, se alq., Patricios 835.

GALPON 512, se alquila, $ 20, Cabildo núm. 1447. v9

GALPON grande, 3 pisos, 2 p., sierra, motor 4 HP., transmisiones, alq. 200; Medrano 1040.

HERRADORES de caballos. Alquilo galpón grande, con herramientas, 14 pesebres, con cilentaje y 2 piezas para vivienda, en 9 de Julio, Lanús, F. C. S., calle Casaravilla 2643, Villa Obrera, por precio módico, tratar calle Rincón 813, capital, también por otro negocio.

LOCAL alquilo, para negocio, con comodidad para familia, Río Bamba 635.

LOCAL ALQUILO, GRAN VIDRIERA, calle San Juan 2916. v10

LOCALCITO y comodidad, alquilo; Sulpacha 738.

LOCAL CHICO, con vidriera, se alquila, ramo señoras, Rivadavia 3451. v9

LOCAL Y 2 PIEZAS, SE ALQUILAN, R. Mitre 2267. v9

LOCAL preparado para garage, con casa indep., se alq., Independencia 4130. v9

LOCAL CON MOTORO, mucha luz, apropiado para industria, alquilo, Rivera 1854. v9

LOCAL con salón contiguo, se alquila para taller o negocio solamente, Charcas núm. 1620, tratar 1036. v8

LOCAL GRANDE, con comedor y 3 piezas, alquílase $ 180. Cabildo 4049; tratar Corrientes 1780.

LOCAL GRANDE ALQUILASE, CERRITO 746, comodidades para familia, tratar Viamonte 1079.

LOCAL CENTRAL AMPLIO, para casa introductora, se cede contrato de tres años, mediante una prima; ubicación ideal en San Miguel. Datos, U. T. 4513, Libertad 819 San Miguel. v9

LOCAL CENTRAL, cerca Bolsa Comercio, se transfiere, contrato con las instalaciones, Negocio, 2 vidrieras 80 metros c. adentro 160 metros c. de superficie. Los interesados se servirán dirigirse a C. Correo 569 H. M., indicando ramo de negocio que desean instalar y presupuesto de alquiler que tengan establecido.

MEL TERMINADITAS vende o., 10x35, Museo cubierto, alq., Corrientes 4185. v10

NEGOCIO de quesería, se alquila, con accesorios y tres piezas; Gorriti 3850. v10

OCHO habitaciones y hermoso comedor, patios, aire y todas comodidades, alquilo, prefiere tranquilidad; Bmé. Mitre 1958.

PIEZA PARA ESCRITORIO, ALQUILO, Sarmiento 838, 1.o, vería de 8 a 4. v11

PARA NEGOCIO, SALA; CALLE Gaona 1465; $ 60.

PIEZA SIN MUEBLES PARA ESCRITOrio privado o caballero decente, se alquila, San Martín 645, dep. 2. v9

REGIA ESQUINA SE ALQUILA PARA despensa, con todas instalaciones completas y casa particular, para familia, vería Castillo 1616. Tratar Belgrano 1115. v10

SALA ESPACIOSA, alquílase para escritorio o estudio; Libertad 964.

SALITA para escritorio o señor solo, alquila, Bolívar 187, 2o. piso, encargada.

SALON de negocio, con instalaciones, se alquila barato, San Pedro 3861. v10

HOTELES Y CASAS DE PENSION

AV. MAYO 851, PENSION, España Hotel mes desde 80 $, día 3.50, vascos. v14

AV. LAVALLE 1065, alquílase linda pieza amueblada, con o sin pensión.

AV. LA PENSION ESPAÑOLA", a $ 35 ria. de pensión, con cama 45, 50 y 55; día 1.80, 2 y 2 $, Bernardo Irigoyen 230. v8

HOTEL PELLEGRINI 470, PIEZAS DE 3 a 4 pesos. v12

HOTEL SUIZO-AMERICANO, ideal para pasajeros y familias, Rivadavia 1567. v15

HOTEL CASTELLANO, no encontrará lujo pero sí comodidades y precio módico; Rivadavia 1171. v10

HOTEL TACUARI 18, salas y piezas a familias y pasajeros con pensión, precios módicos.

HOTEL PORTONES, plaza Italia. El paraje más pintoresco de la capital, habitaciones de 2 a 3 pesos por día. U. T. 889, Palermo; Santa Fe 4183. v3

LAMAS PENSION", $ 40, con cama 70 y 75, dos 140 a 180, tel., Suipacha 383. v10

MAR DEL PLATA, hotel inglés para familias, Bolívar y San Luis, sin rival para confort, excelente cocina, precios moderados, prop. West, U. T. 119. v11c.

MAR DEL PLATA, RIVIERA HOTEL; Tucumán y Alberti, cerca rambla. Primer hotel inglés, fila. dist. único, datos señora Harvey; U. T. 4484, B. Ordon. v9

PENSION DEFENSA", pieza amuebl., pasaj., familia; Defensa 668.

CASAS, LOCALES Y PIEZAS BUSCADAS

BUSCO PIEZA AMUEBLADA CASA DE familia, único inquilino, a A. Ch., Casilla Correo 1600. v11

CABALLERO, desea pieza en Belgrano. Contestación portero, Río Bamba 1145.

CASA IMPORTADORA, MAYORISTA, necesita local amplio y céntrico para mayoreo y menudeo. Por carta a R. Muñoz, Independencia 3531, Depto. 10. v15

CASITA o departamento cualquier radio de la capital, con comodidad para entrar auto, precios, escribir E. M. S., Av. Mayo 769. v9

CASITA PARA MATRIMONIO NECESIto, 2 o 3 piezas, cuarto de baño, etc., con capital o pueblito cercano de estación F. C. O. o tranvía; por carta a I. C. S. de M., R. Mitre 4161. v10

DESEO PIEZA amueblada, como único inquilino, cerdo. a Venezuela 3482.

DEPARTAMENTO O CASITA de 2 o 3 piezas necesito, radio Victoria a Venezuela, dirig. Casilla Correo 1284. v10

EN ZONA DE PUERTO O RIBERA NEcesito depósito grande o bárracas; dirigirse por carta a C. C. T. C. central. v10

EN QUINTA BUSCO pensión y 2 p. c. m. matrimonio docente, con 4 menores, detalles carta E. Chacón, Bolívar, 178.

EN PUEBLITO cercano a la capital, por el Oeste, dos señoras buscan pieza amueblada, con pensión, en casa familia, buenas referencias, ofertas Belgrano 1999, U. T. 6467 Libertad.

EN CASA DE SRA. SOLA O MATRIMOnio, se desea alquilar sala amueblada independiente, como único inquilino. Dirigirse por carta a E. A. F., Chenaut 1928, capital.

GALPON PARA INDUSTRIA con aguas corrientes cloacas y luz eléctrica; se necesita, indicar dimensiones, precio y condiciones. Carta a C. Stura, Avenida de Mayo 1396. v11

JOVEN español desea alquilar salita con entrada independiente en casa baja de Omhú a Talcahuano, Rivadavia a Tucumán. Por carta M. Medina, Garmiento 1964.

LOCAL cerca c. vidriera, apto p. librería, deseo, Thomas, México 474. v10

LOCAL AMPLIO para casa introductora se necesita alquilar, central, dirigirse por carta a F. D., Libertad 40. v10

LOCAL GRANDE, central para depósitos judiciales, muebles convencionales; Alsina N.o 266, M. Gamarra y Cía.

LOCAL para depósito de mercaderías, 600 m. c. mínimo, se desea alquilar urgente propuestas por carta a R. Herran, Sulpacha 676. v10

MATRIMONIO necesita una o dos piezas, sin niños, Castro, Juncal 1902. v12

MATRIMONIO desea casa de 3 a 4 pzas., por carta A. V. H., Pichouta 165.

MATRIMONIO en hermosa casa familia, sola 7 antesala, para matrimonio o escritorios. Cangallo 2128.

MATRIMONIO desea alquilar pieza o sala amuebladas, pensión para la señora solamente; dirigirse por carta a P. P., Florida núm. 844, v9

MATRIMONIO solo desea alquilar dos habitaciones, una a la calle, con comodidades, de preferencia radio entre Suipacha y Maipú, por carta L. C., San Martín 1121. v11

MATRIMONIO de respeto, sin hijos, desea alquilar sin muebles como único inquilino, Flores o Caballito, en casa de muy poca familia, sala grande, dos o tres piezas muy espaciosas, opción a cocina, pieita para sirviente y pequeño fondo para gallinero. Informes inmejorables y depósito efectivo, contestar personalmente de 8 a 9 p. m., Dean Funes 744.

PIEZA amueblada muy independiente, necesita Sra. M. F., Maipú 450.

PIEZA con pensión, se desea alquilar en buena familia argentina, para caballero extran. Of. a C. S. E., San Martín 459 v10

PIEZA SIN MUEBLES, NECESITO, radio Palermo, casa familia, matrimonio solo, $ 30, por carta Talcahuano 368, 4o.

PENSION PARA señora de edad muy avanzada, para completamente sana, se busca; dirigirse exclusivamente por carta a Viamonte 1709, N. N. v9

PIEZA PRECIDO, hombre solo, ventilada, en el radio Cangallo-Sinclair, Las Heras Santa Fe y Avenida Alvear, dirigirse a brevedad, Sinclair 3038.

PIEZA AMUEBLADA pagarían dos hombres hasta 40 pesos, que sea por estación F. C. C. A., hasta Olivos (cerca estación), correspondencia, Larios, Chacabuco 235, Ciudad.

PIEZA AMUEBLADA con pensión para matrimonio, en casa familia sencilla, cerca Junoal, Montevideo, prefiérese único inquilino, precio módico, por carta Pico Sánchez, Tucumán 1678.

SEÑORITA SERIA desea pieita en c/a. honorable, informes, C. 31., Lima 514 v10

SE DESEA LOCAL PARA una pequeña fábrica en el radio de Barracas o Avellaneda. Dirigirse Virytes 1289.

STA. FORMAL, sola, decente, busca piezas y comodidades, $ 85; referencias mutuas, N. 31., Santa Fe 1223.

SEÑORA AMUEBLADA desea alquilar pieza bien amueblada, con pensión y buen confort, precio hasta $ 130; ofertas a casilla de correo 1852.

SALITA ALQUILO con media pensión, radio Callao, Madraso, Viamonte Rivadavia, por carta, precio, Sta. Pachoco, Cangallo 837. v9

SEÑOR DESEA SALA SIN MUEBLES Y pensión, precio 100 a 110 $, único inquilino solo, del 259 al centro, por carta a M. de M., Alberti 745, dep. 5. v10

SALA Y ANTE, con muebles y pensión alguien, como único inquilino en casa fam., radio de Constitución a Avenida Mayo y de Piedras a Florida, dirigirse por carta a J. R., Cangallo 746, 1er. piso.

SEÑOR CASADO DESEA SALITA con entrada independiente, con o sin pensión, radio Victoria, Garmiento, Río Bamba, Congr. y F. y ponte restante. v10

SE DESEA ALQUILAR EN CASA QUINta en Belgrano, por dos meses, dos piezas amuebladas con buena pensión, para matrimonio franco-argentino; se pagará muy buen precio; ofertas A. D., Sulpacha 161. v9

PIEZA y pieita, alquilo, calzada, Cuenca 1156.

PIEZA con ventana, alq. a 8 $, Matrimonio, único inquilino, Bonpland 7, 4o. piso.

SALA y antesala para consultorio o matrimonio, se alquila; 9 de Julio 1130.

SE ALQUILA PIEZA, LAVALLE 1045, 2o. piso, Bartolomé Mitre 1761, depto. 4.

SE ALQUILA UNA PIEZA en la calle Chacabuco 1057.

SE ALQUILAN 2 PIEZAS, TALCAHUAno 476.

SALITA alquilo, único inquilino, no hay padres, Cangallo 1483.

SE ALQ. pieza, matrimonio o mayores, en $ 25; Cangallo 1483.

SE ALQ. 2 piezas, comedor y cocina, a personas mayores; Garay 74, 2562.

SE ALQ. PIEZA para hombre solo, $ 15, con luz; Santa Fe 2962, 2o. piso.

SE ALQUILA pieza a señores mayores, Suipacha 1441, Dto. 1. v10

SE ALQUILA SALA GRANDE CON BALcón a la calle; Paraná 539.

SE ALQUILA comedor; único inquilino, Pujan 519, Caballito. v10

SE ALQUILA alq., con cocina y puerta independiente; Rodrigues Peña 1143. v10

SE ALQUILA pieita, hombre solo; Arenales 1239, depto. 7.

SALA ALQUILO a personas mayores; Chile 374.

ALQUILO UNA PIEZA para matrimonio solo, sin chicos; Vera 240. v9

SE ALQUILA en $5 1 pieza para hombre solo; Córdoba 1736. v9

SE ALQUILA pieza hombre solo, Uriburu núm. 158 (Andes). v9

SE ALQUILA pieza para persona sola, Arenales 1917. v9

SE ALQUILA pieza a hombre solo, Bernardo de Irigoyen 1079. v10

SE PRECISA compañera de piezas, formal, San José 1278. v9

SE ALQUILAN dos salas juntas, calle Vicente López 1661, depto. 12. v10

SE ALQUILAN 2 PIEZAS, único inquilino, D. L., Sulpacha 1441. v9

SALA PARA hombres solos o escritorios, Chacabuco 340, 1.er piso. v9

SE ALQUILA pieza para hombre solo, casa de fila. decente; Tacuarí 907. v9

SE ALQUILA PIEZA PARA señora O señorita sola, Lavalle 191. v9

SE ALQUILAN 2 PIEZAS, Martínez calle Pueyrredón, por la temporada. v9

SALA SE ALQUILA, con todas comodidades, Libertad 1349. v9

SE ALQUILAN 4 PIEZAS, MORON 3732, Floresta. v9

SE ALQUILA una

OFICIOS DIVERSOS PEDIDOS

CHAGUADOR se ofrece, nec. bueno, pago 1.7 a 8 por día. J. A. Martín 1820.v10

FOTOGRAFO medio oficial, necesito, calle Callao 467. v10

FOGUISTA SE NECESITA, calle Cavallos 251.

FOTONEUDOR y valuinador a máquina se ofrece, con referencia. Sarmiento 516.v12

FLORISTA oficial de flores naturales, bien pagado, necesito; Rioja 524. v

FLORISTAS y aprendizas se precisan; Rioja 1710. v9

FOTONEUDORAS a máquina, precisa; calle Rosel, Cabrera 3223. v10

FOTONEUDORAS y valuilladoras a máquina Singer, 2 agujas, buenas oficialas se necesitan. Alsina 1261. v9

FOTONEUDORAS Singer, competentes, $ 4.50 a $ 5, se precisan; Independencia 1300. v12

FOTOGRAFO necesito buen retocador de negativos, por pieza (pago bien), fotografía Horio, 51-55, La Plata. v10

GOMERO oficial o medio se precisa. Diagonal Sur 582.

HOJALATEROS, buenos oficiales se necesitan, Jorge Newbery 3625, pasa de 7 a 8.

HERRERO práctico para taller de carrocería, necesito; Juncal 2027. v10

HOMBRE formal para consultorio médico se necesita; Est. Unidos 1307.

HOJALATERO electricista, oficial competente, se precisa; B. Mitre 2194.

HERRERO DE obras, medio oficial, se necesita, Bolívar 1177.

HERREROS de cocinas aprendices se necesitan, Cavallos 1557. v9

HERRERO oficial bueno preciso. Directorio 182. v9

HERREROS de camas, se precisan, calle Sarmiento 2971. v9

HOJALATERO oficial, preciso algunos días; pago $ 6; Chivilcoy 59. v9

HERRERO de obra muy competente para dirigir taller y consignar los presupuestos, Cullen 5323, Villa Urquiza, de 7 a 11 a. m.

JOVEN español para todo trabajo, pueblo, pastelería, Corrientes 1732.

JOYEROS varios aprendices, necesito; Rutpacha 232, 2o. piso.

JOVEN práctico para botellería y reparto de vino, se precisa, Cangallo 950.

JOVEN con conocimientos de inglés y que sepa escribir a máquina, se necesita; escribir a casilla de correo 1297. v11

JOVEN práctico en trabajos de escritorio, se necesita, presentarse con certificados; Lavalle 200. v10

JOVEN se precisa para panadería, para ayudar a despachar en el mostrador y para limpieza. Bvedo 605. v9

LAVACOPAS se necesita, calle Santa Fe núm. 1894. v9

LENCERAS con muestra, se necesitan, Sarmiento 516. v12

LENCERA y modista, se necesita, por día, Florida 578. v9

LIMPIADOR práctico para cloacas, se necesita, buen sueldo, P. Unidos 316.

LUSTRADORES de pianos, oficiales competentes, se prec., Talcahuano 434.v10

LUSTRADOR de calzado, necesito; Brnasi 1515.

LINOTIPISTA BUENO, para La Plata, preciso, Cavallos 1226.

LUSTRADOR DE CALZADO se precisa en el salón E. Ríos 516.

LUSTRADOR de calzado, muchacho práctico, sueldo $ 40, Salta 252. v10

LUSTRADOR de muebles, medio oficial, se precisa; Loyola 672.

LAVACOPAS SE PRECISA; PASEO JULIO 416.

LUSTRADOR para el sábado, se precisa, Callao núm. 34.

LUSTRADOR de calzado, competente, se precisa, Paraná 321.

LUSTRADOR de calzado competente se necesita, Cangallo 1014.

LAVACOPAS práctico, se precisa, sueldo de 45 a 50 pesos, con comida, para lechería; Corrientes 4278.

MUCHACHO para limpieza y mandados, que sepa leer y escribir, Canning 3037.

MUCHACHO que entienda de almacén, se precisa; Mercado del Plata, Pto. 182.

MUCHACHO para lavacopas, se necesita, Cangallo 881.

MEDIO oficial carpintero de obra blanca, se necesita, Salado 1172. Boca.

MOZO para casa de lunch, que sea práctico, se precisa. Esmeralda 214.

MUCHACHO para lechería, necesito; Victoria 1632.

MEDIO OFICIAL carpintero, se precisa, Melo núm. 1890. v10

MUCHACHOS aprendices encuadernadores preciso, Lavalle 1199.

MEDIO oficiala modista, se necesita, calle Suárez 1350.

MOZO práctico, para restaurant, necesito, Pedro Mendoza 1557.

MUCHACHAS para pulir oro y plata, preciso; Bmé. Mitre 1047.

MEDIO oficial tipógrafo adelantado, se necesita; Cangallo 490.

MUCHACHO de 14 años, para almacén, necesito, Cangallo 2501.

MUCHACHO para cadete de sombrerería y camisería, se necesita, Santa Fe 2461.

MUCHACHO para almacén, se precisa, Belgrano 4000.

MUCHACHO se necesita para almacen; algo práctico; Quito 4276.

MAQUINISTA medio oficial se necesita. Bolívar 439.

MOZO para hotel se necesita, Reconquista 480.

MODISTA para casa de familia preciso; Córdoba 3856.

MUCHACHO joven para almacén, necesito; Sud América 78, Plaza Flores.

MUCHACHOS práct. en repartir papeles, $ 20, c. y com., prec., Bustamante 1916.

MUCHACHO para relojería, se precisa, B. de Irigoyen 1621.

MAQUINISTA aprendiz, muy adelantado, se necesita, Lavalle 2067.

MUCHACHO para almacén, se necesita, Cangallo 1302.

MUCHACHAS para costura de señora, se necesitan, Warnes 548. v11

MUCHACHO para limp. de lechería, prec., de prof. español, 25 de Mayo 706.

MUCHACHO para reparto y limpieza, se necesita, zapatería; B. Mitre 790.

MOZO PRACTICO, con recomend., preciso, Paseo Colón 474.

MUCHACHO necesito para taller mecánico; Independencia 4572.

MUCHACHO que sepa lustrar calzado, sueldo $ 40, Salta 252. v10

MUCHACHO para almacén, se precisa, Camacuá 3691.

MUCHACHO se precisa, para zapatería, Sarmiento 1300. v10

MUCHACHO necesitase, casa neg., mandados, etc., Perú 169.

MUCHACHO para almacén, se precisa, Córdoba 3598.

MUCHACHO para repartir vianda; Rivadavia 1301. v10

MUCHACHO práctico para almacen, necesito; Garay 1801.

MOZO de fonda, se necesita, Martín García 701.

MOZO joven, práctico para fonda, se precisa, Independencia 299. v10

MAQUINISTA, medio oficial, competente, se necesita; Viamonte 641.

MUCHACHO de 16 años, para almacén, se necesita, C. Calvo 3890.

MUCHACHO algo práctico para almacén, se precisa, Cochabamba 2816.

MUCHACHO limpieza escritorio y pequeños trab., preciso; Victoria 1265, 2.o piso.

MUCHACHAS y muchachos se necesitan, Caseros núm. 482.

MUCHACHOS para taller pintura, preciso, $ 25 mes, de 8 a 16 a. m., Gallo 78.

MUCHACHO para restaurant, se precisa; todo trab. in. coci. B. Mitre 2130.

MUCHACHAS para fábrica de tejidos, se necesitan; Sarandí 1380.

MAQUINISTAS, operarias colocadoras, y aprendizas, se necesitan; Sarandí 1380.

MUCHACHO sin pretensiones, se necesita; Bolívar 369, librería.

MATRIMONIO para sirvienta y quintero se precisa, Nueva York 3383.

MUCHACHO de 12 años, para trabajo liviano, se precisa, Melo 2584.

MATRIMONIO serio, el pród. sin sirvienta, preciso, Solís 1642.

MUCHACHAS para fábrica, frente, calle Rioja 1968.

MUCHACHO de 14 a 16 años, se precisa para lechería; Canalejas 744.

MUCHACHA para taller de platería, se precisa, Córdoba 983, al fondo.

MUCHACHO lavacopas se precisa para café, Lavalle 822.

MUCHACHO que sepa andar en bicicleta, se precisa, para reparto, Cabildo 2002.

MUCHACHO para mandados de negocio, necesito; Rivadavia 3842, La puerta.

MUCHACHO para almacen, algo práctico, necesito; Independencia 3302. v9

MEDIO oficial peluquero, competente, se precisa; Magallanes 1081. v10

MACHUCADOR preciso; Carlos Calvo No. 49. v10

MEDIO dependiente muy práctico para tienda, se precisa, Defensa 1463. v9

MAQUINISTAS Singer, se precisan; Independencia 1599. v12

MECANICO muy competente en automóvil, bicicas, Vicente López 2042. v10

MUCHACHO de 16 a 17 años, para jardín se precisa; Cabildo 958. v10

MUCHACHOS herreros de camas, se necesitan, Sarmiento 2971. v9

F... [illegible] ...ción, 1 pieza, 2 balcones, $ 30. Rivadavia 7... [illegible]

H

OFICIOS DIVERSOS PEDIDOS

ENCARGADOR de carros, mec. bueno, pago 1 a 2 por día, A. S. Martín 1830.v10

FOTOGRAFO medio oficial, necesito, calle Callao 641. v10

FOGUISTA SE NECESITA, calle Cavallos 351.

ESTONEADOR y vainillador a máquina, se pide, con muestra; Sarmiento 516.v13

FLORISTA oficial, de flores naturales, buen sueldo, necesito; Rioja 524. v9

FLORISTAS y aprendizas, se precisan; Rioja 1516. v9

FESTONEADORAS a máquina, precisa, casa Rosal, Cabrera 3228. v10

FESTONEADORAS y vainilladoras a máquina Singer, 2 agujas, buenos oficiales, se necesitan, Alsina 1251. v9

FESTONEADORAS Singer, competentes, $ 4.50 a 5, se precisan; Independencia 1590. v12

FOTOGRAFO necesito buen retocador de negativos por pieza (pago bien), fotografía "Borio, 51-500, La Plata. v10

GOMERO oficial o medio se precisa, Diagonal Sur 582.

HOJALATEROS, buenos oficiales se nec., Jorge Newbery 3635, pres. de 7 a 8.

HERRERO práctico para taller de carrocerías, necesito; Juncal 2037. v10

HOMBRE formal para consultorio médico se necesita; Est. Unidos 1237.

HOJALATERO electricista, oficial - competente, se precisa; B Mitre 2194.

HERRERO DE obras, medio oficial, se necesita, Bolívar 1177.

HERREROS de cocinas aprendices, se necesitan, Cavallos 1257. v9

HERRERO oficial bueno preciso. Directorio 162. v9

HERREROS de camas, se precisan, calle Sarmiento 2971. v9

HOJALATERO oficial, preciso algunos días; pago $ 6; Chivilcoy 50. v9

HERRERO de obra muy competente para dirigir taller y consignar los presupuestos, Cullen 5322, Villa Urquiza, de 7 a. 11 a. m. v9

JOVEN español para todo trabajo, preciso, pastelería; Corrientes 1732.

JOYEROS varios aprendices, necesito; Sulpacha 232, 2o. piso.

JOVEN práctico para botellería y reparto de vino, se precisa, Cangallo 380.

JOVEN con conocimientos de inglés y que sepa escribir a máquina, se necesita; escribir a casilla de correo 1297. v11

JOVEN práctico en trabajos de correctísimo, se necesita, presentarse con certificados; Lavalle 2009. v10

JOVEN se precisa para panadería, para ayudar a despachar en el mostrador y para limpieza. Rivadavia 565. v9

LAVACOPAS se necesita, calle Santa Fe núm. 1894. v9

LENCERAS con muestra, se necesitan, Sarmiento 516. v13

LENCERA y modista, se necesita, por día, Florida 578. v9

LIMPIADOR práctico para cloacas, se necesita, buen sueldo. F. Unidos 316.

LUSTRADORES de pianos, oficiales competentes, se prec., Talcahuano 434.v10

LUSTRADOR de calzado, necesito; Brasil 1515.

LINOTIPISTA BUENO, para La Plata, preciso; Cavallos 1226.

LUSTRADOR DE CALZADO se precisa en el salón E. Ríos 516.

LUSTRADOR de calzado, muchacho práctico, sueldo $ 40, Salta 253. v10

LUSTRADOR de muebles, medio oficial, se precisa; Loyola 672. v9

LAVACOPAS SE PRECISA; PASEO JULIO 476.

LUSTRADOR para el sábado, se precisa, Callao núm. 34.

LUSTRADOR de calzado, competente, se precisa, Paraná 321.

LUSTRADOR de calzado competente se necesita. Cangallo 1014.

LAVACOPAS práctico, se precisa, sueldo de 45 a 50 pesos, con comida, para tienda; Corrientes 4278.

MUCHACHO para limpieza y mandados, que sepa leer y escribir, Canning 3037.

MUCHACHO que entienda de almacén, se precisa; Mercado del Plata, Pto. 182.

MUCHACHO para lavacopas se necesita, Cangallo 881.

MEDIO oficial carpintero de obra blanca, se necesita, Salado 1173. Boca.

MOZO para casa de lunch, que sea práctico, se precisa. Esmeralda 214.

MUCHACHO para sechería, necesito; Victoria 1632.

MEDIO OFICIAL carpintero, se precisa, Melo núm. 1890. v10

MUCHACHOS aprendices encuadernadores precisa, Lavalle 1109.

MEDIO oficiala modista, se necesita, calle Suárez 1350.

MOZO práctico, para restaurant, necesito, Pedro Mendoza 1557.

MUCHACHAS para pulir oro y plata, preciso; Bmé. Mitre 1047.

MEDIO oficial tipógrafo adelantado, se necesita; Cangallo 490.

MUCHACHO de 14 años, para almacén, necesito, Cangallo 2501.

MUCHACHO para cadete de sombrerería y camisería, se necesita, Santa Fe 2401.

MUCHACHO para almacén, se precisa, Belgrano 4000.

MUCHACHO se necesita para almacen; algo práctico; Quito 4276.

MENSERVISTA medio oficial se necesita, Bolívar 430.

MOZO para hotel se necesita, Reconquista 489.

MODISTA para casa de familia preciso; Córdoba 2856.

MUCHACHO joven para almacén, necesito; Sud América 73, Plaza Flores.

MUCHACHOS práct. en repartir papeles, $ 20, c. y com., prec., Bustamante 1916.

MUCHACHO para relojería, se precisa, B. de Irigoyen 1621.

MENSERVISTA aprendiz, muy adelantado, se necesita, Lavalle 2067.

MUCHACHO para almacén, se necesita, Cangallo 1302.

MUCHACHAS para sastre de señora, se necesitan, Warnes 548. v11

MUCHACHO para limp. de lechería, prec., de prof. español, 25 de Mayo 766.

MUCHACHO para reparto y limpieza, se necesita, zapatería; B. Mitre 790.

MOZO PRACTICO, con recomend., preciso, Paseo Colón 474.

MUCHACHO necesito para taller mecánico; Independencia 4372.

MUCHACHO que sepa lustrar calzado, sueldo $ 40, Salta 262. v10

MUCHACHO para almacén, se precisa, Camacuá 2691.

MUCHACHO se precisa, para zapatería, Sarmiento 1300. v10

MUCHACHO necesitase, casa nec., mandados, etc., Perú 169.

MUCHACHO para almacén, se precisa, Córdoba 2599.

MUCHACHO para repartir vianda; Rivadavia 1301. v10

MUCHACHO práctico para almacen, necesito; Garay 1301.

MOZO de fonda, se necesita, Martín García 701.

MOZO joven, práctico para fonda, se precisa, Independencia 299. v10

MENSERVISTA, medio oficial, competente, se necesita; Viamonte 841.

MUCHACHO de 15 años, para almacén, se necesita, C. Calvo 3500.

MENSERVISTA, medio oficial, competente, se necesita; Viamonte 841.

MUCHACHO de 15 años, para almacén, se necesita, C. Calvo 3500.

MUCHACHO algo práctico para almacén, se precisa, Cochabamba 3812.

MUCHACHO limpieza escritorio y pequ. trab., preciso; Victoria 1265, 3.o piso.

MUCHACHAS y muchachos se necesitan, Caseros núm. 482.

MUCHACHOS para taller pintura, preciso, $ 35 mes, de 8 a 10 a. m., Gallo 78.

MUCHACHO para restaurant, se precisa; todo trab. m. coc. B. Mitre 2130.

MUCHACHAS para fábrica de tejidos, se necesitan; Sarandí 1380.

MAQUINISTAS, operarias coloradoras, y aprendizas, se necesitan; Sarandí 1380.

MUCHACHO sin pretensiones, se necesita; Bolívar 369, librería.

MATRIMONIO para sirviente y quintero se precisa, Nueva York 3383.

MUCHACHO de 12 años, para trabajo liviano, se precisa, Melo 2534.

MATRIMONIO serio, él pcón, ella sirviente, preciso, Solís 1643.

MUCHACHAS para fábrica, necesito, calle Rioja 1669.

MUCHACHO de 14 a 16 años, se precisa para lechería; Canalejas 744.

MUCHACHA para taller de platería, se precisa, Córdoba 962, al fondo.

MUCHACHO lavacopas se precisa para café, Lavalle 922.

MUCHACHO que sepa andar en bicicleta se precisa, para reparto, Cabildo 2062.

MUCHACHO para mandados de negocio, necesito; Rivadavia 3842. La puerta.

MUCHACHO para almacen, algo práctico, necesito; Independencia 3802. v9

MEDIO oficial peluquero, competente, se precisa; Magallanes 1961. v10

MAQUICADOR preciso; Carlos Calvo No. 249. v10

MEDIO dependiente muy práctico para tienda, se precisa, Defensa 1462. v9

MAQUINISTAS Singer, se precisan; Independencia 1599. v12

MECANICO muy competente en automóvil, buscase, Vicente López 2042. v10

MUCHACHO de 14 a 17 años, para jardín se precisa; Cabildo 1965. v10

MUCHACHOS herreros de camas, se necesitan, Sarmiento 2971.

MUCHACHO para almacén, práctico, se precisa; Av. San Martín 1602. v9

MOZO práctico para almacen, de 18 a 18 años, preciso; E. Unidos 2302. ev3

MUCHACHO de 16 a 18 años, práctico, para almacén, preciso, E. Unidos 4202.v11

MUCHACHO español, recién venido, se prec. p. restaurant. Cavallos 131. v9

MUCHACHO práctico en almacén, se necesita; Dean Funes 2088. v9

MUCHACHO práctico para fonda, se necesita; Avenida Sáenz 742. v10

MENSAJEROS de 14 a 16 años precisa, presentarse B. Mitre 475, piso 3o. v13

OFICIOS DIVERSOS PEDIDOS

MUCHACHO se necesita, para ayudar repartidor. Sarmiento 548. v9

MODISTAS, oficialas, medio oficialas y aprendizas, se necesitan; Fries 552. v9

MODELISTA competente, se precisa, buen sueldo, Cangallo 2215.

MUCHACHO que maneje Ford y otros quehaceres, preciso, de 1 a 3, p. m., Manzilla 3526.

MUCHACHO de 15 a 16 años, para mandadas y limpieza de negocio, se precisa, recomendado, c. cama, C. Pellegrini 556.

MUCHACHO de 16 años, para limpieza en un negocio, se necesita; ofertas por carta a O. H., Casilla de Correo 1412.

MUCHACHO que sepa andar en bicicleta, con recomendación, para cigarrería preciso de 9 a 11 a. m. Rivadavia 3208.

MEDIO OFICIAL peluquero adelantado, se necesita, u oficial para sábado, $ 8. Bolívar 685.

MUCHACHO joven, español, para la limpieza en sombrerería, se necesita con recomendaciones. Santa Fe 3380.

MUCHACHO para zapatería, con bicicleta propia; para mandados y limpieza, se necesita. Corrientes 1100.

MUCHACHO de 15 a 16 años, para almacén, se precisa, se prefiere español; Moyano 805. v10

MUCHACHAS prácticas para envolver cajarmadas se necesitan, Teodoro García, número 3152. v14

MUCHACHO para farmacia, que sepa andar en bicicleta, se necesita; independencia 1401.

MUCHACHO para peón, que sepa andar en bicicleta, se necesita, bien recomendado, Gorriti 3768.

MUCHACHO para taller de grabados, se necesita; Sarmiento 947, 3er. piso, sueldo $ 20.

MODELO. Necesítase un modelo muy joven, para escultura, profiriendo no profesional; Ecuador 1526, de 10 a 12 m. v11

MUCHACHOS para mensajeros, presentados por sus padres, preciso; Victoria núm. 782.

MUCHACHO preciso limpieza, mandados, principiar 20 $, viviendo cerca, bazar, Sarmiento 1190.

MUCHACHO práctico para limpieza de casa pensión, se necesita, recomendado, Cerrito 167.

MECANICO DE BICICLETAS medio oficial o muchacho adelantado, necesito; Montevideo 59.

MUCHACHAS prácticas para empaque y que sepan arreglar charol, se necesitan; Sáenz Peña 1635.

MUCHACHO de 16 a 18 años, para escribir y cobranza, con garantía, se necesita, Cecilia Carro 834.

MUCHACHO que viva cerca para repartir tarjetas, sueldo 20 $, preciso, Esmeralda 570.

MEDIO oficial colchonero, se necesita, con comida y sueldo; Venezuela No. 2319. v9

MUCHACHO para limpieza y lavacopas, se necesita, Santa Fe 2195, Café Marconi. v9

MODAS: Se precisan buenas preparadoras en sombreros, trabajo todo el año. Cangallo 1219. v10

MECANICOS, medio oficiales y aprendices, se precisan para taller automóviles Overland, Rivadavia 1599. v9

MUCHACHO de 13 a 20 años, para almacén, se necesita en Ciudadela, F. C. O., calles Santamarina y Moreno, 2 cuadras al Norte de la estación. v9

MUCHACHO de 14 a 16 años, presentado por sus padres, para aprender oficio, limpieza y mandados, con sueldo, casa y comida, necesitamos; Independencia 2867, v10

MENSAJEROS, 2, necesito, bien recomendados, que tengan buena letra, para escribir direcciones, doy preferencia a los que estén ejerciendo el oficio en alguna mensajería, dirigirse por carta al Sr. J. C., Ayacucho 920, indicando edad, referencias y pretensiones.

NECESITO señorita para taller ropa blanca, práctica en marcar, Tucumán 461 v10

NECESITO oficiala planchadora, tres tardes semanales, Independencia 1677. v10

NECESITO oficial y medio oficial sastre, se paga buen sueldo, Charcas 1665.

NECESITO peón quintero; Junín 1266.

NECESITASE oficiala planchadora, calle Paseo 214. v9

NECESITO buena bordadora a máquina Singer, taller adentro, Ascuénaga 714.v9

NECESITO buenas oficialas modistas, Libertad 1858. v9

NECESITO oficiales y aprendices para cajas de hierro, San Juan 1578. v9

NECESITO muchachas aprendizas para taller de carteras, que sepan coser a máquina; Rioja 530. v9

NIÑOS Y NIÑAS mayores de 15 años precisan para compañía infantil, Talcahuano 75.

NECESITO chico que quiera aprender el comercio, sueldo para empezar $ 20; Salta 676.

OFICIAL peluquero se precisa para sábado, Soler 4002.

OFICIAL peluquero, necesito, para sábado, pago $ $, Talcahuano 992.

OFICIALES lustradores de muebles, competentes se necesitan, Cangallo 760.

OFICIALES sastres compet., para adentro, se necesitan, Moreno 771 (altos).

OFICIALAS y medio oficialas modistas de vestidos, prec., Paraguay 1332.

OJO! AYUDANTA para sastre de hombre, preciso, Independencia 1618.

OFICIAL peluquero competente, para sábado; $ 8, seco, Faluche 1153.

OFICIAL peluquero, se necesita, competente, Liniers 81.

OFICIALA planchadora, precísase; Bmé. Mitre 3136.

OFERRARIAS, colocadoras para máquinas Brington, preciso; Sarandí 1380.

OFICIAL peluquero para sábado, preciso, de 11 a 10, Venezuela 1491.

OFICIAL peluquero para sábado y medio por mes, se precisa, Defensa 1286.

OFICIAL medio peluquero, necesito por mes o sábado, Paseo de Julio 918.

OFICIAL peluquero para sábado, de 12 a 10 p. m., pago $ 5.50, R. Jaeiro 1418

OFICIAL peluquero, necesito para sábado, pago 10 $; Brasil 1215.

OFICIAL peluquero, preciso, para sábado, pago bien, Entre Ríos 625.

OFICIAL peluquero, preciso sábado, 10 $, Corrientes 3387.

OFICIO oficial colchonero y peón, preciso, San Juan 2935.

OFICIAL peluquero para sábado, necesito, Corrientes 3458.

OFICIALES peluqueros, preciso dos, para sábado $ 7, B. Irigoyen 657.

OFICIAL peluquero para sábado, $ 8; buena comida, neces. Cochabamba 3309

OFICIAL peluquero se precisa para sábado; Belgrano 2600.

OFICIAL peluquero para viernes tarde, y sábado, necesito, Victoria 3589.

OFICIAL peluquero preciso para sábado, $ 9, Suárez 1981.

OFICIAL medio peluquero, necesito por mes; Juncal 2010.

OFICIAL peluquero para sábado $ 9, o fijo. A. del Valle 1399. v10

OFICIAL peluquero, se precisa para sábado y medio por mes; Lineiro 483.

OFICIALES peluqueros 2 preciso, por mes o para sábado, Belgrano 1470.

OFICIAL peluquero para sábado, prefiere fijo; preciso, Humberto 2460.

OFICIAL, peluquero necesito para sábado, pref. fijo, pago $ 8. Defensa 652.

OFICIAL peluquero se necesita para sábado, pago $ $ seco. Venezuela 3208.

OFICIAL sastre y medio oficial se necesitan para la campaña, Tucuarí 280.

OFICIAL albañil necesito, calle Bmé. Mitre núm. 2074.

OFICIAL hojalatero, se precisa; J. E. Uriburu 427 (antes Andes). v10

OFICIALES peluqueros, se precisan; Cangallo 1756, de 2 a 5.

OFICIALAS y medio oficialas se necesitan; México 1538. v11

OFICIAL peluquero, competente, necesito por mes o por sábado; Díaz Vélez 4370

OFICIALES peluquero para sábado, preciso dos; Soler 3346.

OFICIALA cursetera se precisa, calle Venezuela 1561. v10

OFICIAL montador, práct. en cajas de bronce, necesito, Esmeralda 153. v11

OFICIAL peluquero, para sábado, $ 6, y comida, Carlos Calvo 240. v10

OFICIAL medio peluquero, preciso para sábado fijo; Vieytes 840.

OFICIAL peluquero y medio, preciso, sábado o por mes, Alsina 2373.

OFICIAL peluquero se precisa, para sábado, Garay 2385.

OFICIAL o medio peluquero, se precisa, Salta 1876.

OFICIALES muebleros, necesito, Constitución 2469.

OFICIAL peluquero competente para sábado, necesito, Perú 566.

OFICIAL peluquero, se necesita, tres días por semana, se paga bien; Solís 1721.v10

OFICIALES alilleteros, se necesitan; Canning 1589. v13

OFICIAL peluquero para sábado fijo o media plaza, necesito: Entre Ríos 777.

OFICIAL peluquero para sábado, preciso; Chacabuco 790.

OFICIAL peluquero, para sábado, pago $ 12, Montevideo 417.

OFICIAL peluquero para sábado, o media plaza, preciso, Lima 1667.

OFICIALES mueblieros competentes, se necesitan; Vicl 627. v10

OFICIAL peluquero, para sábado, necesito; José Ma. Moreno 318.

OFICIAL medio peluquero o aprendiz adelantado, necesito, Necochea 1480.

OFICIAL SASTRE, con muestra, se necesita, Belgrano 254 (altos).

OFICIAL medio sastre, bueno, necesito, Sarandí 310, sastrería.

OFICIAL SASTRE se necesita, C. Pellegrini 587.

OFICIAL medio peluquero necesito. 60 $ y propina, Sulpacha 774. v10

OFICIALA de sombreros para señora se necesita, Triunvirato 456. v10

OFICIOS DIVERSOS PEDIDOS

OFICIAL peluquero, competente, necesito por mes, Ecuador 3598. v10

OFICIAL peluquero, para sábado y 2 y comida, preciso, Bompland 1859.

OFICIAL peluquero, para sábado y lunes, preciso, Rivera 1183.

OFICIAL y paño lavador, necesito, calle Olleros 3489.

OFICIALES y medio carpinteros para mueblería, necesito; Canning 996. v11

OFICIAL peluquero o medio se precisa. Azcuénaga 989.

OFICIAL peluquero para la estancia precioso, México 1181.

OFICIAL medio peluquero, competente, se precisa, Magallanes 1081, Boca.

OFICIAL peluquero, preciso, para sábado, pago $ 6 y comida, P. Colón 1572.

OFICIAL peluquero, plaza 75 $ y el 10 ojo o para sábado 11 $; Carabelas 265.

OFICIAL peluquero, media plaza y otro para sábado, preciso; Entre Ríos 118.

OFICIAL peluquero, se necesita por mes, Lima 1927; Plaza Constitución.

OFICIAL peluquero preciso para sábado, pago $ 9; Rivadavia 7621.

OFICIAL fresador para mañana, necesito, Nicaragua 3446.

OFICIAL medio peluquero por mes, necesito, Cangallo 3609.

OFICIAL medio peluquero para sábado, pago $ 6 y comida, prec. Olaguer 3068.

OFICIAL peluquero se precisa para sábado y por mes, Corrientes 2897. v10

OFICIAL o medio peluquero para sábado, necesito; Av. La Plata 411.

OFICIAL peluquero, sábado fijo, pago $ 10, necesito, Baudrix 501, Avellaneda.

OFICIAL peluquero, bueno, preciso, 60 $, 3 ojo, comida, Vieytes 1934.

OFICIALES peluqueros, preciso, dos sábado, 10 $, Gltre 716, Avellaneda.

OFICIAL peluquero para campaña, sueldo de 100 a 120 $; trat. Lavalle 707.v10

OFICIALAS para Triunfa y especialistas en vainillar necesito, Florida 578. v9

OFICIAL medio peluquero competente, $ 60 seco, Bosdo 1351. v9

OFICIAL medio peluquero preciso, California 810, Boca. v9

OFICIAL o medio peluquero se necesita por mes, Rivera 4199. v9

OFICIAL peluquero competente, 30 $ y comida, Herrera 1292, B. al Norte. v9

OFICIAL medio peluquero necesito por mes; Pichincha 1702. v9

OFICIALA modistas de vestidos se necesita; Almagro 382. v10

OFICIALAS bateras, muy competentes, se precisan; Paraguay 1140. v9

OFICIALES lustradores, se precisan; calle Pringles 255. v10

OFICIAL peluquero para sábado, 1|2 plaza, 2 a 11, $ 5, Aviles 3175. v10

OFICIAL farolero se necesita, competente, Rivadavia 1563. v9

OFICIALES peluqueros 2, $ 30, 10 o|o, hay propina, uno para sábado, pago 10 pesos, Gallo 720.

OFICIAL peluquero, joven, competente, se precisa, por mes 30 $, o para sábado, 10 $; Rojas 26.

OFICIAL peluquero, preciso; dos por mes con comida o seco, horario de 8 a 8; Guena 998.

OFICIAL peluquero, preciso 110 y propina, otro para sábado 7 y comida, Sinclair y Cervino.

OFICIAL medio peluquero, se necesita por mes; sueldo y comisión, seco; calle Rojas 30.

OFICIAL peluquero se precisa, para sábado fijo o por mes, Montes de Oca 1305.

OFICIAL MEDIO barbero, que sepa afeitar bien, prec., pago bien, por mes, C. O'Gorman 180 (Avellaneda).

OFICIAL peluquero competente necesito por mes o para sábado, sueldo seco, Rincón 783.

OFICIAL gasista se necesita para empresa conservadora de obras sanitarias, Moreno 2046.

OFICIAL medio peluquero preciso, regimiento 1o. de Infantería, pagb de 50 a 60 $ y comida, horario de 8 a 7, S. Fe 4845.

OFICIAL peluquero competente, se precisa para sábado fijo, $ 9 seco; Rivera núm. 1681.

OFICIAL y medio oficial sastre, prácticos en piezas grandes, preciso; Rodríguez Peña 666.

OFICIAL medio peluquero, dos días por semana o aprendiz adelantado fijo; Rivadavia 10660.

OFICIAL peluquero necesito por mes, pago $ 80 secos, con propina. Venezuela 3209.

OFICIAL barbero preciso para todos los sábados de 12 a 11, pago bien, Patricios 624.

OFALADORAS a mano para trabajo fino se precisan; The Brighton, Sarmiento 645. v10

OFICIAL medio peluquero, se necesita, $ 50, casa y comida, Cramer 818, Belgrano. v9

OFICIAL medio peluquero preciso, campaña, 30 $, casa y comida; Solís núm. 2092. v9

OFICIALA pantalonera se necesita; pago bien, trabajo 8 horas; Lavalle No 2111, 1er. piso. v9

OFICIAL SASTRE se necesita para la campaña, a una hora y veinte de la capital, informes, Lavalle 2042. v9

OFICIAL mecánico electricista, práctico en bobinajes, motores, etc., para ir a la campaña, se necesita; ocurrir R. M. Martínez y Cía., Rivadavia 1095.

OFICIAL joyero competente se precisa para hacerse cargo dirección de un taller en Montevideo. Informes Sarmiento 335, escritorio 46. v11

OFICIAL peluquero para sábados fijos de 12 a 10 p. m., y comisión adelantado por mes, necesito. Estados Unidos No. 2602. v9

OFICIALES sastres precisa, trabajo todo el año, que sepan hacer sacos a la moda, buen sueldo. Tratar por carta, Labouleye, F. C. P., M. Nuñez. v9

OFICIALES sastres, con muestras, se necesitan para confección de sacos, sobretodos y cazadoras de niño. "La Mondiale"; Rivadavia 812. v15

PLOMERO de cloacas, calle 15 de Noviembre 1899.

PLANCHADORA oficiala, se necesita, calle Piedras 1162.

PEON para quinta, se necesita, puesto 42|feria Boca, D. Urcl.

PEONES prácticos, para arreglar sifones se necesitan, Constitución 2250.

PULIDOR buen oficial, necesito, Ministro Brin 965.

PEON de limpieza preciso, sueldo 40 $; Sud América 30, Flores.

PLANCHADORAS oficialas, necesito, $ 6 por día; Piedras 1080

PLANCHADORAS oficialas, necesito, $ 4, Martín García 446.

PASTELERO medio oficial, se precisa, Cabildo 2876.

PLANCHADORA medio oficiala preciso, de ropa de señora; Arredondo 2468.

PEON joven, necesito, calle Cabildo número 1128.

PEON embalador, práctico, para mueblería, necesito; Sarmiento 757.

PEONES para hachar leña se necesitan, Victoria 2972.

PARA escritorio, joven se necesita, solicitar por carta, Cerrito 455|57.

PEONES para lavandina se necesitan, Donato Alvarez 1538.

PEON lavacopas se precisa, Córdoba No. 2666. v10

PLANCHADORAS oficialas y aprendizas, se necesitan; Catamarca 516 v10

PEON FIJO, $ 3.50 día, necesito, depósito cereales, Pueyrredón 948.

PEON encerador de pisos, preciso, B. Mitre 1531, depto. 5.

PEONES de albañil, se necesitan, calle Cordoba 1579 (Belgrano).

PEONES de albañil preciso, pago $ 8 por día; Canning 83.

PEON DE FARMACIA se necesita, Rivadavia 2916.

PLANCHADORA oficiala necesito, Córdoba 2664.

PEONES para pala, se necesitan; Vieytes 1999.

PLANCHADORA oficiala o medio oficiala, se necesita; Bolívar 1220.

PINTORES letristas y aprendices, necesitanse, Cangallo 843.

PLANCHADORA comp. para tintorería, se necesita, Bolívar 451.

PEON joven para limpieza, agencia, preciso, sdo. $ 70; Reconquista 264.

PLANCHADORA, aprendiza se necesita; Junín 1199. v10

PEONES italianos necesito; corralón de hierros, Rivera 1200. v10

PEONES italianos necesito, corralón de hierros, P. Goyena 1474. v10

PINTORES medio oficiales, competentes, se precisan, Rincón 1041.

PEON para depósito de forrajes, precisamos, Paseo Colón 1121.

PEON fuerte para herrería se necesita, Musa 70.

PEONES se precisan 2 para fábrica de cemento armado, Bustamante 1040.

PLANCHADORA aprendiza se necesita; Maipú 951.

PEON o muchacho se necesita; Huergo 265, Palermo. v10

PLANCHADORA medio oficiala y aprendiza se nec., S. del Estero 875.

PEON PRACTICO en embalajes, se precisa, Rivadavia 2165.

PEON joven, se precisa; Carlos Pellegrini 125.

PEON albañil se precisa, y peón para limpieza, Venezuela 846.

PLANCHADORA aprendiza se necesita; Vlamonte 1466.

PLANCHADORA oficiala preciso, Belgrano 1414.

PREPARADORAS para sombreros, precisanse, Callao 737.

PEON para criadero, se necesita, tratar Ecuador 1316. v10

PLANCHADORA oficiala, necesito toda la semana; Tucumán 1879.

OFICIOS DIVERSOS PEDIDOS

PLANCHADORAS para tintorería, precios, Maipú 847, trabajo todo el año.

PEON para limpieza y carrito a mano, se precisa, Venezuela 1184.

PLANCHADORA oficiala y aprendiza, paga bien, necesito, Talcahuano 482.

PLANCHADORAS oficialas y 1|2 oficialas necesito, 3 a 6 por día; Piedras 1080.

PONEPLEGO de muserva, se necesita; Lavalle 3646.

PLANCHADORA oficiala competente, trabajo efectivo; necesito; Yerbal 540, C.

PONEPLEGOS DE LITOGRAFIA, se necesita, Maipú 682.

PREPARADORA de sombreros, se necesita; Suipacha 251. v10

PEON para todo trabajo, que sepa ordenar, necesito, 25 de Mayo 143, Bonene.

PLANCHADORAS oficialas, se precisan, y aprendizas, se paga b., Montevideo 565.

PEON y muchacho para carbonería, se precisan, Belgrano 2659.

PLANCHADORA oficiala y medio, necesito; Canning 2278.

PEON para farmacia, se necesita, calle Echeverría 3301.

PEON para farmacia, joven, preciso; Lavalle 2700.

PONEPLEGOS imprenta, necesitamos; Lima 1020.

PEON, almacén, se precisa; Arenales 1001

PEON para embotellar vino, se precisa; Arenales 1001.

PLANCHADORAS de camisas necesito, pago 17 ots., trabajo fijo. Cuba. 2103.v10

PRIMERAS prepadoras y 1|2 preparadoras se precisan; Sulpacha 714. v9

PEONES preciso, pago de 3.50 a 4 pesos diarios, Victoria 2379. v9

PLANCHADORA, se necesita oficiala, calle Arcos 459. v9

PELETERAS buenas forradoras se necesitan, Maipú 561. v9

PEON de farmacia competente necesito, Díaz Vélez 3899. v9

PLANCHADORA oficiala o medio oficiala, se necesita, Uruguay 974. v9

PLANCHADORA medio oficiala, se necesita; Independencia 1322. v9

PEON que sepa manejar una chatita, se necesita, Pasco 625. v9

PLANCHADORA buena oficiala, se necesita, Lavalle 438. v9

PEON de patios para fábrica de carros, preciso; Pereyra 1737. v9

PEON SE NECESITA, Av. de Mayo 1167, de 10 a 12, 4.o piso.

PEONES prácticos en talleres metalúrgicos, se precisan; Serrano 574. v9

PEON se precisa para tambo, J. E. Uriburu 284. v9

PEON limpiador, práctico para empresa de cloacas se necesita, Anchorena 719.v9

PLANCHADORAS aprendizas adelantadas se precisan; Guido 1721. v9

PLANCHADORA oficiala y medio, se precisa; Belgrano 1363. v9

PLANCHADORA competente, se precisa; Córdoba 1156. v9

PLANCHADORES para tintorería, se nec., trabajo todo el año, Santa Fe 2902. v9

PLANCHADORA medio oficiala, se precisa; Junín 767. v9

PLANCHADORAS oficialas, necesito para ropa de señora; Andes 586. v9

PEONES y carreros de mudanzas, prácticos, preciso; Sarmiento 1658. v9

PLUMACERAS muy buenas oficialas, se precisa, Salta 928. v10

PLANCHADORA oficiala y medio oficiala, preciso; 24 Noviembre 1733. v9

PANTALONERAS se necesitan, se paga $ 1.90, Bmé. Mitre 832. v10

PEON se precisa para verdura, puesto 107, mercado San Cristóbal. v9

PONEPLEGOS máquina de rayar de hierro, se necesita, Pueyrredón 551. v9

PEONES barrenderos, se necesitan; Alsina 2274. v10

PEON preciso reparto carbonería, casa, comida y 40 $, certificados, Humahuaca 4590.

PULIDOR oficial competente, para taller de niquelado, se precisa, Suárez 456, Boca. v10

PRECISO sirvienta, p. matrimonio, todo trabajo, menos cocina, 40 $, C. Hornos número 816.

PLANCHADORES para camisas a nuevo, se necesitan, trabajo 8 horas diarias, por cuenta propia, Cramer 2285.

PEON práctico, para reparto de vinos, a familias, buen sueldo, precio, Santa Fe 4930.

PLANCHADORA se necesita, por día, que sepa planchar camisas de hombre; ocurrir Caracas 441. v10

PLANCHADORAS se precisan medio oficiales y aprendizas adelantadas, Sarandí 150.

PERSONA que sepa clasificar plumas de avestruz se busca; dirigirse hasta las 11 a. m., Coronel Díaz 1669. v10

PLANCHADORAS oficialas y aprendizas, necesita "La Franco-Belge"; Chacras N.o 1063.

PLANCHADORA de fino, para la Mar del Plata, se necesita, Rodríguez Peña 1465.

PLANCHADORAS: buenas oficialas, se precisan en taller eléctrico; se paga bien, San Carlos 3666; Lanús, F. C. S. v11

PLANCHADOR y planchadora competentes, para trabajar en Mar del Plata, precios, Montes de Oca 1778. v9

PEON carnicero práctico de 15 a 18 años necesito, Manuel Estévez 700, Avellaneda. v9

PLANCHADORAS, medio oficialas y aprendizas se precisan; Ayacucho núm. 626. v10

PLANCHADORA medio oficiala y aprendiza para entregar, se necesita, se pagará m. bien, Mitones 2336, Belgrano.v10

PEON joven para cocina y despacho de bebidas, se precisa, calle Campichuelo núm. 994. v9

PEON joven de farmacia, se necesita, recomendado; Maipú 169, Banfield, F. C. Sud. v9

PEONES que sepan coser lona, toldos, etc., para viajar con circo, precios, of. Circo Lumas de Zamora, con certificados de conducta. v9

PANTALONERAS, chalequeras y toda clase de costureras para confección fina, se precisan con muestra, Bartolomé Mitre 1346. v9

PEONES de azada se necesitan para ir al campo a trabajar en la tierra; sueldo 55 $, casa y comida; presentarse Alsina 623. v10

PERSONAS bien presentadas, precisa 4 horas por noche, trabajo decente y fácil, tratar de 9 a 11 a. m. y de 2 a 6 p. m., Charcas 1555.

QUINTERO jardinero, 80 $, preciso, calle Moreno 351. v10

QUINTERO con familia, preferencia austriaco o alemán, preciso; Piedras 276.

REPARTIDOR PRACTICO, se precisa, de leche; Caseros 1400.

RETOCADOR EN YESO O CERA y medio oficial, nec. Independencia 3825. v10

REPARTIDOR que sepa manejar, se necesita; Billinghurst 68.

RECORTADORA de tejidos, se precisa; Sarmiento 1744. v9

RECORTADORAS de festón a máq. para taller y domicilio, trabajo fijo. Ayacucho 437. v12

SILLETEROS oficiales y 1|2 oficiales necesitan Abalo y Consoni, Caballito 849.

SE NECESITA muchacho para lechería; tratar Rivadavia 1746.

SE PRECISA aprendiz o medio oficial mueblero, Córdoba 2475. v10

SE NECESITA un muchacho aprendiz panadero, ocurrir Lt. Uriburu 671.

SE PRECISA ayudante para mozo de restaurant, Sarmiento 225.

SE NECESITA UN PEON; SAENZ PEÑA 1524.

SE NECESITA oficial peluquero; Espinosa nú. 514. Caballito.

SE PRECISA oficial lotrista, calle Tacuarí núm. 848, de 7 a 8.

SEÑORITAS que sepan coser a máquina, se necesitan; Victoria 1425.

SE NECESITAN operarias para máquinas de medias; Sarandí 1380.

SE NECESITA un muchacho para despacho de bebidas, Rivadavia 2335. v10

SILLETEROS y carpinteros y medio oficiales, necesito, Frías 232. v10

SE NECESITA oficial peluquero, calle San Juan núm. 2211.

SE PRECISAN señoritas para trabajos sencillos; Tucumán 528.

SEÑORITAS para trabajos de fácil ejecución, se precisan; Tucumán 528.

SE NECESITAN 2 ordeñadores para el campo, $0 $, Costa Rica 5972. v10

SE PRECISA peón para una quinta particular, Mataderos, calle Tafí 3325.

**

SERVICIO DOMÉSTICO PEDIDO

M MUCHACHA para matrimonio, sueldo 30 $; cocinera, $ 40; lavandera, $ 50; mucamas, $ 30; niñera, $ 30; matrimonio, $ 100; cocin

SERVICIO DOMESTICO OFRECIDO

MUCHACHO de 12 años, se ofrece para todo trabajo; Junín 1076.

MUCAMA de comedor o de adentro, se ofr., con recom.; Pará 1240.

MUCAMA de adentro se ofrece, con buenas referencias; Estados Unidos 535.

MUCAMA joven se ofrece, para familia, sabe algo coser; Gallo 384.

MUCAMA se ofrece con buenas referencias; Garay 302. v10

MUCHACHO de 18 años, se ofrece para todo trabajo; Junín 1075, piezas 8.

MUJER se ofrece de 7 a 2 p. m., Belgrano 1045.

MUCAMA de comedor competente recomendada, se ofrece, Tucumán 2247.

MATRIMONIO se ofrece, él mucamo, ella cocina, sin, Cangallo 2396.

MUCAMA general se ofrece, Sarmiento 2602. v10

MUCHACHO de 13 años se ofrece para cualquier trabajito, San Juan 1085.

MUCAMA para personas mayores o matrimonio, se ofr. Aguirre 220, dto. 10. v10

MUCAMA argentina, joven, se ofrece, va la temporada, b. informe, Tinogasta 488.

MUCAMA de comedor, se ofrece; Victoria 1792.

MUCAMA de adentro o niñera, se ofrece; calle Chile 1091.

MUCAMA se ofrece con recomendaciones, Victoria 2556, dep. 7.

MUCAMO general se ofrece sin pretensiones, para familia, Victoria 2684. v10

MATRIMONIO se ofr. todo trabajo, entiende cocina; Alsina 949, pieza 10.

MATRIMONIO se ofrece todo trabajo, sin pretensiones, Río de Janeiro 1704.

MUCAMO de comedor, se ofrece, Reconquista 674.

MUCHACHO se ofrece de 13 años, para cualquier trabajo, Sáenz Peña 627.

MATRIMONIO se ofrece para restaurant o casa particular; Paseo de Julio 1236.

MUCAMA formal, recomendada, se ofrece c. o M. del Plata, Cangallo 3559 v10

MUCHACHO para mandados, se ofrece; Venezuela 1468.

MUCAMA se ofrece, con buenas recomendaciones, Balcarce 448.

MUCAMA práctica, para hotel, con certificados, se ofrece; Garay 2368. Dto. 2.

MUCAMA ofrécese de adentro o comedor, para Belgrano, Vidal 1960. v10

MUCAMA y cocinera, se ofrecen, buenos inf., F. Lacroze 2095, esq. Conesa. v10

MUCHACHO de 13 años, se ofrece, calle Obligado 2409.

MUCAMA comedor, vasca, se ofrece, sale afuera. Moreno 1159.

MUCAMA se ofrece para señora o señor solo; Córdoba 1067.

MUCAMA se ofrece, para corta familia, Belgrano 3547. v10

MUCHACHO de 13 años, se ofrece para limpieza, Rivón 10, Avellaneda.

MUCHACHA de 23 años, se ofrece, para poco trabajo, sin pretensiones, ciudad o campo, Culpina 425, Flores. v10

MUCAMA se ofrece con informes, para matrimonio o corta familia; por carta, J. G., Lobos 1498.

MUCAMA formal, argentina ofrécese para corta familia; cose y plancha; Río Bamba 73.

MATRIMONIO con buenos informes, se ofrece para caseros. Por datos Pampa 3338. U. T. 1310, Belgrano.

MATRIMONIO se ofrece, quintero jardinero, ella buena cocinera con hija 15 años; mucama. Venezuela 2486.

MUCHACHA de 17 años, se ofrece para quehaceres de matrimonio, o mucama de comedor; Lavalle 976.

MUCAMA y cocinera, se ofrecen, desean colocarse juntas, para corta familia; Belgrano 3879.

MUCAMO se ofrece para comedor, de primer orden, a M. Albiol, calle Corrientes 571. v10

MUCHACHO se ofrece para limpieza manda dos y comedor; tratar con sus padres; San Juan 873.

MATRIMONIO se ofrece, sin hijos, cocinera y mucamo o peón de patios, con informes, prácticos; Cevallos 832.

MUCAMA de buena presencia, se ofrece para matrimonio solo, o corta familia; Belgrano 645.

MATRIMONIO sin hijos, se ofrece para caseros, él empleado nacional, S. Sánchez, Roseti 1839. v10

MUCAMO práctico con buenas recomendaciones se ofrece, solo al campo, Salta 734.

MUCHACHO de 14 años ración vendo, español, se ofrece para mandados o quehaceres de casa, dirigirse Godoy Cruz 1335.

MATRIMONIO italiano, sin hijos, se ofrece; él cocinero, ella mucama, para el campo. Lima 1759, restaurant.

MATRIMONIO joven, francés, sin hijos, se ofrece para trabajo liviano; con preferencia para el campo; E. Unidos 10.

MUCAMA se ofrece, vasca, sabe su obligación, bien rec. va campo, Washington 1470.

MATRIMONIO español, joven, se ofrece, cocinera y mucamo o ambos mucamos; con certificados; Defensa 832.

MATRIMONIO se ofrece, para ciudad o campo, para corta familia, Viamonte número 701.

MUCAMO general se ofrece sin pretensiones, muy práctico en casa de familia, muy recomendado, Victoria 2686.

MATRIMONIO, recién venido de Galicia, para ciudad o campo se ofrece P. González, Colpayo 836.

MUCAMA se ofrece, sabe su obligación, para corta familia o personas mayores, Moreno 2505.

MATRIMONIO ofrece sus servicios; ella cocinera, él quintero u otro trabajo, Referencias, Garay 1028.

MATRIMONIO vascoespañol con buenas referencias se ofrece para cuidar casa y limpieza, Lorenzo Barquín, Ayacucho 480.

MATRIMONIO se ofrece, la señora mucama, lavandera o planchadora, el matrido mucamo o portero, campo o ciudad, Av. de Mayo 1277.

MATRIMONIO francés, sin hijos, se ofrece, jardinero quintero de profesión, la señora cocinera y cuidar aves, buenas recomendac., A. Masson, Suipacha 1180.

MATRIMONIO italiano se ofrece, él jardinero, aves y buen cocinero, ella lavado u otros quehac., campo, Cangallo 2873.

MATRIMONIO con hijos, se ofrece para el campo, él maquánico, ella entiende cocina y pequeños quehaceres; R. Porta, Independencia 1632.

MATRIMONIO se ofrece, ella cocina y él quintero o jardinero, tratar Paseo Colón 1153, no se admiten cartas, son familia española. v10

MATRIMONIO recién venido se ofrece para ciudad o campaña, tratar por carta o personalmente, Achupallas 1414, capital. v10

MUJER SOLA, de edad, desea encontrar para fines de mes, trabajo de lavandería en un colegio de hermanas. Estados 2675, Palermo. v10

MATRIMONIO, argentinos, se ofrece, con hija de 9 años, ella servicio doméstico y cocina sencilla, él maneja coche y cría de aves, van al campo, Charcas 2379, Perpetua.

MATRIMONIO se ofrece, cocina sencilla y mucamo, con certificados, también para cuidar casa, ciudad o campo, México 1410, U. C.

MATRIMONIO, se ofrece con buenos informes, para la ciudad solamente, con poco tiempo de residencia en el país; Rivadavia 2659, Dto. 18, J. G.

MATRIMONIO sin pretensiones, solicita trabajo por caridad; el cocinero de profesión, ella cualquier trabajo, tiene chico de 7 meses. México 296.

MATRIMONIO formal, español, se ofrece, sin hijos, él para mandados o portero, ella entiende de cocina y otros quehaceres, para la capital o cerca ciudad, casa, Cochabamba 836. v10

MATRIMONIO; quintero de profesión, ella cocina sencilla, sin hijos o mayores de 12 años, para el campo, deben saber su obligación; presentarse Callao 613, de 7 a 10 a. m.

NIÑERA se ofrece, bien educada, de 13 años, sabe leer y escribir, Olazábal 3849

OFRECESE cocinera sencilla, ayudar algo casa sencilla; Montevideo 578.

OFRECESE señora para trabajo doméstico, por la mañana; R. Comas, México núm. 437.

PEON de cocina se ofr., sabe coc., pana y c. chica; M. Alvarez, Misiones 171, 2.o

PORTERO o mucamo, se of. c. buenos inf. va al campo; J. E., Chacabuco 345. v10

PLANCHADORA, lavandera, se ofrece por mes o por día; Paseo 620.

PIEZA en casa quinta, en cambio de atenciones, necesito, informes óptimos; Poste Restante 1000.

PERSONA FORMAL, suiza-francesa, habla castellano, se ofrece como gobernanta para señora o señorita, prefiere para viajar, buenos informes, dirigirse por carta a M. C., calle Bolivia 517 (Flores). v11

PERSONA FORMAL, SE OFRECE PARA casa de familia, sabe planchar bien y otras quehaceres, habla francés; dirigirse por carta, a P. L., Pedro Goyena 1231, para informaciones en la misma. v10

SIRVIENTA o mucama se ofrece, Cangallo 2041.

SIRVIENTA se ofrece para matrimonio solo, Montevideo 79.

SIRVIENTA recién venida se ofrece; Alsina 1836.

SEÑORA se ofrece por día, lavar y planchar u otros quehaceres; Zapiola 2460.

SE OFRECE mucama para matrimonio solo; Cucha-Cucha 1272. v11

SEÑORA argentina, se ofrece, lavado y planchado, México 3174, Dto. 2. v10

SEÑORA se ofrece para cocina sencilla, u otros, Belgrano 1229.

SRA. SE OFRECE para corta fila., entiende de cocina, Chacabuco 516.

SE OFRECE señora para señora sola o matrimonio; Melo 2358.

SEÑORA ofrécese para señora sola o matrimonio; Melo 2358.

SEÑORA ofrécese para ama de compañía o cuidar enfermos, M. F., Independencia 1613.

SIRVIENTA se ofrece, con un chico, sin pretensiones, se entiende bien de cocina, Paraná 136.

SE OFRECE matrimonio español, recién llegado, para portero y mucama, Garay núm. 1028. v10

SE OFRECE sirvienta formal competente para todo trabajo o cocina sencilla, Sarandí 1822. v10

SEÑORA se ofrece para lavar y planchar ropa chica u otros quehaceres, por medio día, Anchorena 837.

SIRVIENTA JOVEN, con chico de 4 años, se ofrece para matrimonio o corta familia, Sáenz Peña 734, dpto. 8.

SE OFRECE una lavandera para ir a lavar a domicilio; Burela 1852, Villa Urquiza. v10

SEÑORA desea cuidar niño, pasando de 1 año, contestar a Josefa Paré, por carta, Azara 1633.

SE OFRECE joven de 17 años, para todo trabajo; E. A., Posta Restante, C. Central.

SEÑORA con chica de pecho ofrécese para todo trabajo de matrimonio o corta familia, Humahuaca 3764. v10

SIRVIENTA formal, se ofrece para todo trabajo, con retiro a su casa; Sarmiento N.o 1534.

SRA. JOVEN arg., se ofr., por unos o por días, cualquier trabajo; Independencia N.o 2282. v10

SEÑORA de edad ofrécese atender casa de un sacerdote, con rec. Estados 2673, Palermo. v10

SE OFRECE matrimonio de adentro, para matrimonio solo; dirigirse Pasaje Tupiza, 2650 y Lallmur. v10

SE OFRECEN dos hermanas, cocinera sencilla y dama de compañía; Las Heras 2150. v11

SE OFRECE sirvienta formal, entiende de cocina, para matrimonio solo, con retiro; Suipacha 768.

SE OFRECE joven de 22 años, para cualquier trabajo, por carta o personalmente a M. B., Arcos 4387, Floresta.

SE OFRECE un matrimonio joven sin hijos, para cuidar casa o portería en la ciudad; Paraguay 4267, Bs. As.

SIRVIENTA formal se ofrece para corta familia, de 8 a 6 o todo el día, calle Independencia 1543.

SEÑORA INGLESA, seria, se ofrece como gobernanta para ir al campo, sin pretensiones, D. M., Tacuarí 380. v11

SE OFRECE sirvienta sabiendo su obligación, va a pueblo cercano o M. del Plata, sueldo $ 60 a 65; Washington 1882, Belgrano.

SEÑORA joven, se ofrece por día para trabajos domésticos, sin pretensiones, ocurrir, Pasaje Gazcón 6056; A. A. de Parafan.

SE OFRECE un muchacho de 18 años, para todo trabajo de matrimonio solo, o para familia, sabe cocinar muy bien, Lavalle 2103, pieza 4.

SE OFRECE Sra. con una hijita, para el campo o ciudad, sabe coser y de cuferma, para informes; por carta, B. S., Besnejo 809. v10

STA. EDUCADA para acompañar niños o señora anciana, sabiendo algo de piano, se ofrece; por carta a Sta. M. G., Córdoba 3334. v11

SE OFRECE matrimonio joven sin hijos para casero o algún quehacer en cambio de pieza, él trabaja en la Cía. Lacroze, A. Frías, Chilemas 4241.

SEÑORITA italiana habla francés, ofrécese como ama de llaves en casa distinguida, prefiere para estancia, escribir N. R., Maza núm. 40.

SEÑORA formal, italiana, se ofrece para acompañar familia que vaya a Mar del Plata, con buenas informes. Talcahuano 343, 1er. piso, derecha.

SEÑORA JOVEN, EDUCADA, DE BUENA presencia, desea empleo como dama de compañía o ama de llaves, casa de corta familia, o persona sola; ciudad o estancia. Por carta o personalmente, Corrientes 1258, 3 depto 14, 1er. piso.

SRA. JOVEN, ARG., de buena presencia, viuda de médico, desea cargo de confianza en consultorio o casa corta fila., donde pudiera tener, temporalmente, su hija de 12 años, salario no menor de 50 $, ofertas a Señora S. B. de P., poste restante, correo central.

NAVEGACION

GOOILAND" Este vapor ha terminado su descarga en el dique 2, sección 2a. La revisación tendrá lugar en los días 9 y 10 del corriente, de 8 a 10 de la mañana. —W. Allinson Bell, agente. v10

CALIFORNIA" — ESTE VAPOR HA terminado su descarga en dique 2, sección 2.da. La revisación tendrá lugar en los días 9 y 10 del corriente, de 8 1/2 a 10 de la mañana. — W. Allinson Bell (Agente). v10

COMPAÑIA ARGENTINA DE NAVEGACIÓN Nicolás Mihanovich, Limitada.—SALIDAS REGULARES

LINEA BUENOS AIRES-MONTEVIDEO.—Salidas: todas las noches, a las 10 p. m. Servicio económico: martes, jueves, sábados, a las 8 p. m.—LINEA SALTO y escalas: Salidas: martes, jueves a las 2.30 p. m. y domingos a las 11 p. m. — LINEA COLONIA-CARMELO y escalas. Salidas: miércoles y domingos a las 5 a. m.—LINEA CORRIENTES y escalas. Salidas: martes, a las 10 a. m. — LINEA PARANA, ALTO PARANA, Paraguay y Alto Paraguay. Salidas: martes, jueves y domingos, a las 10 a. m.

Para informes y pasajes, dirigirse a la administración, calle 25 de Mayo esquina Cangallo, Da. Aires, U. T. 6783, Av. perm.

VAPOR "EL URUGUAYO"—REVISION de mercaderías, tendrá lugar los días 8 y 9 del corriente, de 8 a 10 a. m. en el dique 4, sección 1a.; reclamos deben ser presentados dentro de las 48 horas de haberse efectuado ésta.—Houlder Bros Co. Ltda., agentes. v9

VAPOR INGLES "LAKONIA"—LA REvisión de la carga de este vapor se efectuará en el depósito del dique 3, sección 5a., los días jueves 8 y viernes 9 del corriente, de 1 a 2 p. m. Los interesados deberán presentar las facturas originales en el acto de la revisión y las reclamaciones dentro de las 48 horas hábiles.—J. E. Turner y Cía. agentes. v9

FERROCARRILES

FERROCARRIL CENTRAL DE BUENOS Aires, Nuevas tarifas.—Se avisa al público que esta empresa pondrá en vigencia desde el 1.o de enero de 1920, nuevas tarifas especiales para hacienda y desde el 15 del mismo mes nuevas tarifas especiales para granos y pasto seco, todas las cuales se encuentran expuestas en las estaciones.—Diciembre de 1919.—La administración. v11

EDICTOS JUDICIALES

EL SEÑOR JUEZ DE PRIMERA INSTANcia en lo civil de la capital de la república, doctor don Juan Carlos Lagos, ha dispuesto se cite, llame y emplace por el término de 30 días, contando desde la primera publicación del presente, a todos los que se consideren con derecho a los bienes dejados por Sabina Bove de Bozzalla o Sabina Ernesta Bove de Bozzalla, ya sean como herederos o acreedores, para que dentro de dicho término comparezcan a deducir sus acciones en forma, por ante su Juzgado y secretaría del que suscribe, bajo apercibimiento de lo que hubiere lugar por derecho. Buenos Aires, diciembre 27 de 1919. Arturo Palleja, secretario. v28en

POR DISPOSICION DEL Sr. JUEZ DE primera instancia en lo civil de la capital de la república, doctor don Juan Carlos Lagos, se cita, llama y emplaza por el término de treinta días, contados desde la primera publicación del presente, a todos los que se consideren con derecho a los bienes dejados por fallecimiento de Josefina Loqui de Creuse, ya sean como herederos o acreedores, para que dentro de dicho término comparezcan a deducir sus acciones en forma, por ante su Juzgado y secretaría del que suscribe, bajo apercibimiento de lo que hubiere lugar por derecho. Buenos Aires, diciembre 30 de 1919.—Juan E. Pagano, secretario. v26eb

POR DISPOSICION DEL SEÑOR JUEZ de 1a. Instancia en lo Civil de la Capital de la República, doctor don Juan Carlos Lagos, se cita y emplaza por el término de treinta días, a contar desde la primera publicación del presente, a todos los que se consideren con derecho a los bienes dejados por fallecimiento de Doña Angela Ferré de Bossi, ya sean como herederos o acreedores, para que dentro de dicho término, comparezcan por ante su Juzgado y secretaría del que suscribe, a hacer valer sus acciones en forma, bajo apercibimiento de lo que hubiere lugar por derecho. Buenos Aires, diciembre 20 de 1919.—Juan E. Pagano, secretario. v19en.

LICITACIONES

CONSEJO NACIONAL DE EDUCACION. Llámase a licitación, por el término de treinta (30) días, para la ejecución de las obras de reparaciones necesarias en el edificio fiscal sito calle San Julián 2050 ocupado por la escuela No. 13, del Consejo Escolar 12.o, de acuerdo con los planos, bases y pliegos de condiciones preparados por la dirección general de arquitectura, que podrán consultar los interesados todos los días hábiles de 12 a 6 p. m., a excepción de los sábados que lo harán de 9 a 12 m. La apertura de las propuestas, que deberán ser presentadas escritas a máquina, por duplicado, en un todo de acuerdo con lo establecido por las leyes de sellos, contabilidad y obras públicas, tendrá lugar el día jueves 5 de febrero próximo, a las 2 p. m.—El secretario general. v5f.

CONSEJO NACIONAL DE EDUCACION. Llámase a licitación pública por el término de 30 días, a partir del 15 de diciembre en curso, inclusive, para la construcción de edificio destinado a la escuela de niñas de la Capital del Territorio de Formosa, de conformidad al pliego de bases y condiciones, planos y presupuesto respectivos, que podrán consultar los interesados en la Dirección General de Arquitectura de esta repartición, todos los días hábiles, de 12 a 6 p. m., con excepción de los sábados que deberán hacerlo de 9 a 12 m. La apertura de las propuestas, que deberán ser presentadas por duplicado, escritas a máquina, en el sellado correspondiente y acompañadas del certificado de depósito que marca la ley, tendrá lugar el día 12 de enero de 1920, a las tres p. m., en el local de la Secretaría del Consejo, calle Rodríguez Peña núm. 935, 1.er piso. Se hace presente que esta licitación tendrá también lugar en Formosa, capital del territorio mismo, en igual día y hora, abriéndose allí las respectivas propuestas en igual día y hora que en esta Capital Federal. —El secretario general. v13.

CONSEJO NACIONAL DE EDUCACION. —Llámase nuevamente a licitación pública por el término de treinta días, a partir del 8 de enero próximo, para las obras de terminación de los edificios escolares fiscales de Posadas y Apóstoles (Misiones) y refacciones de construcción del edificio destinado a la escuela de San Ignacio del mismo Territorio, de conformidad a los planos, pliegos de bases y condiciones y presupuestos respectivos, que podrán consultar los interesados en la Dirección General de Arquitectura de esta repartición, todos los días hábiles de 12 a 6 p. m., con excepción de los sábados que deberán hacerlo de 9 a 12 m. Los interesados podrán presentar una sola propuesta para la ejecución de estas obras o presentarlas por uno o dos edificios. Las aperturas de las propuestas, que deberán ser presentadas por duplicado, escritas a máquina, en el sellado correspondiente y acompañadas del certificado de depósito que marca la ley, tendrá lugar el día viernes 6 de febrero próximo, a las 2 p. m., en la Capital Federal, en el local de la Secretaría del Consejo, calle Rodríguez Peña núm. 935, (1er. piso), de hacer presente que esta licitación, tendrá también lugar en Posadas, Apóstoles y San Ignacio (Misiones), abriéndose allí las respectivas propuestas, en igual día y hora que en esta Capital Federal.—El Secretario General. v6f

MINISTERIO DE GUERRA—DIRECCION General de Administración.—Licitación pública de carne y pan.—Aviso.—Llámase a segunda licitación pública para la provisión de carne y pan, con destino a las tropas del ejército acantonadas en la capital federal, Liniers, Palomar, Campo de Mayo y San Martín, durante el corriente año de 1920, y que no fueron adjudicadas en la licitación celebrada el 19 de diciembre de 1919 ppdo. Las propuestas de carne y pan podrán hacerse para una cantidad como mínimo. Los interesados retirarán pliegos de condiciones modificados, formularios de propuestas y datos ilustrativos, personalmente o por carta, en esta secretaría, Paseo Colón No. 1407. Las propuestas deberán ser presentadas el 13 de enero de 1920, a las 3 p. m., hora en que se abrirán en acto público. Capital Federal, enero 2 de 1920.—Fdo.: Claudio Rosales, coronel-secretario Int. de la D. G. A. v13

PROVINCIA DE SANTIAGO DEL ESTERO.—MINISTERIO DE HACIENDA Y OBRAS PUBLICAS.—AVISO DE LICITACION PARA LA CONSTRUCCION DE UN PUENTE CARRETERO SOBRE EL RIO DULCE FRENTE A LA CIUDAD DE SANTIAGO DEL ESTERO.—De acuerdo con el decreto del interventor nacional en ejercicio del Poder Ejecutivo, de fecha 6 de diciembre del año en curso, recaído en el Expediente N.o 346, letra O, año 1919, glosado al N.o 175, letra M, año 1919, prorrógase hasta el 16 de febrero de 1920 la licitación pública y escrita para la construcción de un puente carretero sobre el Río Dulce frente a la ciudad de Santiago del Estero, mediante la inversión de la suma de ($ 1.097.277.13) un millón noventa y siete mil doscientos setenta y siete pesos con trece centavos, en Títulos de la Deuda Pública Interna de la provincia, cantidad a que asciende el presupuesto formulado por la Dirección General de Puentes y Caminos de la Nación, con las modificaciones introducidas al presupuesto, por la Dirección de Obras Públicas de la Provincia. Las propuestas deben presentarse en un sello provincial de cinco pesos de primera clase y de una peso las subsiguientes y además acompañar a las mismas un certificado de depósito hecho en Tesorería General de la Provincia o en el Banco de la Nación Argentina a la orden del Poder Ejecutivo, por una cantidad equivalente al uno por ciento (1 o[o]) del importe de cada propuesta, con estricta sujeción al decreto citado, presupuesto, cómputos métricos, planos y demás especificaciones preparados por la Dirección General de Puentes y Caminos de la Nación y las modificaciones introducidas al presupuesto por la Dirección de Obras Públicas de la Provincia. El costo de dicha obra se atenderá con títulos de la Deuda Pública Interna de la Provincia, arbitrados por ley N.o 662, de fecha 14 de diciembre de 1918. Todos los antecedentes relacionados con esta construcción, serán recopilados en folleto, los que se encuentran a disposición de los interesados en las casas centrales de los Bancos de la Nación Argentina y Español del Río de la Plata, de la capital federal y en la Subsecretaría del Ministerio de Hacienda y Obras Públicas de la provincia de Santiago del Estero, donde se abrirán las propuestas el día lunes 16 de febrero del año 1920, a las nueve de la mañana.—Santiago del Estero, diciembre 6 de 1919.—Alberto M. Candioti, subsecretario de hacienda. v18f.

BANCOS Y COMPAÑIAS ANONIMAS

THE NATIONAL CITY BANK OF NEW York, fundado en 1812, tiene actualmente recursos que exceden de $ mil millones oro y cincuenta sucursales en las principales plazas del mundo. Sus servicios están a la disposición de los comerciantes e industriales argentinos en las siguientes sucursales: Buenos Aires, San Martín 34, y Rivadavia 2810; Rosario de Santa Fe, Córdoba 651.

LA PRENSA

Buenos Aires, enero 9 de 1920

ALGUNOS COEFICIENTES DE ECONOMIA NACIONAL

Las cifras con que la estadística cierra el año 1919 interesan al estudio de su respectiva demostración en el desarrollo del país, y sugieren comentarios que señalan discrepancias en el índice de sus coeficientes. La estimación de estos datos de conjunto tiene un valor muy apreciable para la dirección acertada de la economía nacional, porque, entre los diferentes tópicos que la estadística analiza, deben hallarse armonías o disonancias que interesan la atención del estudioso.

La primera cifra que se ofrece al comentario es la que expresa el tributo del pueblo para el sostenimiento de la administración pública y se revela en el monto de los presupuestos anuales de gastos, con los cuales se declaran los recursos de la Nación, las provincias y las municipalidades, los que, comparados en los dos extremos del decenio 1910-19, exponen resultados que merecen atención. El cuadrito que sigue da las cifras conocidas hasta el presente.

Presupuestos	1910 $ m|n.	1919 $ m|n.
La Nación	267.038.000	390.289.000
Las provincias	83.600.000	130.100.000
Las municipios	42.200.000	60.100.000
Total	392.838.000	581.189.000

Los aumentos habidos en el decenio son los siguientes:

	Absolutos	Relativos
En la Nación	123.351.000	o sea 46,4 %
Id id provincias	46.500.000	" 55,6 "
Id id municipios	17.900.000	" 42,1 "
En el total	188.351.000	o sea 47,8 %

Estos tres ítems del tributo han aumentado la carga fiscal por habitante en la proporción siguiente: en 1910 el coeficiente fué de $ 59,6 y en 1919 la cuota se elevó a $ 67,6 por habitante, aumento que provoca censura, sobre todo en los últimos cinco años de dificultades comerciales y carestías, porque ha contribuido a hacer más pesado el costo de la vida.

Se relaciona con el capítulo presupuestos el relativo a la deuda nacional, la cual, bastante elevada ya en 1910, llegaba a 452.800.000 pesos oro, y ha sido aumentada en 1919 a la enorme suma de 620.000.000 de pesos oro, (la cifra exacta no se ha publicado aún) lo que denuncia un crecimiento en el decenio de pesos 167.200.000 oro. Esa deuda gravitaba sobre el pueblo en 1910 en la proporción de 68,7 pesos oro por habitante, en tanto que en 1919, y no obstante haber aumentado la población en unos dos millones de habitantes, la proporción del tributo es de 72 pesos oro.

El tercer punto a considerar es el de las rentas de la Nación, que en 1910 llegaron a 133.093.687 pesos oro, con un coeficiente por habitante de 20,2 pesos oro, las que en 1919 no serán mucho mayores si tenemos presente que en 1918 ellas no excedieron de 130.625.566. Si adoptáramos esta cifra para 1919 (ya que la verdadera aun no se ha publicado) tendríamos que el coeficiente por habitante no excedería de 15.50 pesos oro, es decir que sería muy inferior al de diez años atrás.

En los tres capítulos que dejamos analizados, los coeficientes demuestran que la prudencia administrativa habría aconsejado moderación en los gastos para obviar dificultados financieros del Estado y para atenuar las cargas públicas, toda vez que el decrecimiento de las rentas, si bien exigía la apropiación de nuevos recursos para salvar exigencias ineludibles, la misma situación que se creaba debía estimular las más estrechas economías y no el aumento constante de los presupuestos, durante el último quinquenio, presupuesto que se proyecta para 1920, en una suma más elevada todavía.

Resulta de los datos que anteceden, que simultáneamente con el decrecimiento de la renta se han mantenido los presupuestos de gastos elevados y las deudas crecientes, extremos inconciliables en una administración que ha tenido siempre por delante una afición fiscal intensa e irreparable por los medios ordinarios. Ese circunstancia imponía la continencia en las expensas de la Nación a la espera de una normalización que se esbozaba para el estudioso, en las cifras del comercio internacional y en la afluencia de capitales metálicos del exterior. Esos resultados de la balanza de pagos favorable que se diseñaba desde el primer momento y se ha ido acentuando después, debieron enseñar la cautela y la previsión de los gobiernos y la paciencia para esperar.

Debe también recordarse que la moneda ha recibido contribuciones extraordinarias que han aumentado la circulación desde 1910 a 1919 en 448 millones de pesos moneda nacional, es decir en un 62 o[o] sobre la cifra de 1910, con las ventajas para el comercio y la industria que se derivan de la abundancia monetaria. Mas tampoco en este ítem de nuestra economía podemos señalar acto alguno de gobierno que demuestre su previsión para asimilar concursos de capital nacional que pudieran aliviar la situación creada por los acontecimientos que arriba sintetizamos.

Favorecido a su vez por ese valioso elemento monetario, el comercio internacional registrado en el Boletín número 181 de la estadística nacional, (último publicado) ha pasado de 768.429.000 pesos oro en 1910 a la suma elevada de 1.302.069.000 pesos de igual moneda en 1918—pues la cifra de 1919 aun no se conoce—y si adoptamos ese cómputo en ausencia del verdadero, que deberá ser mayor, tendremos la expresión de un aumento de 533.640.000 de pesos oro con un coeficiente de 69,2 pesos oro por habitante, revelador de la riqueza comercial del país que da motivo para esperar una lisonjera y breve normalización.

Dentro de este cuadro de coeficientes ilustrativos, se ha mantenido el concepto gubernativo de los gastos elevados, de las restricciones comerciales, del empleo de recursos extraordinarios y de los créditos afligentes que han realizado el fenómeno; generalmente comentado, de un país rico y opulento que abriga un gobierno pobre y hoy postulante ante naciones extranjeras, en solicitud de dinero para cubrir sus déficit, mientras para colmo de incoherencias se halla empeñado en prestar 200 millones de pesos oro a otras naciones sin justificación satisfactoria de tan extraordinario empeño. Entretanto, en la opinión se comenta cuán provechoso sería para el propio gobierno disponer de esa suma en su actual penuria.

La consideración de las observaciones numéricas que anteceden permite afirmar que ha reinado imprevisión gubernativa en una época tan difícil y anormal como la que acaba de trascurrir en el último quinquenio, durante el cual se imponía una vida administrativa de reserva y moderación y no de dispendios, pues aunque se admita como atenuación que ha asumido el gobierno del país un partido político que carecía de un número respetable de expertos en las ciencias administrativas y económicas, la disculpa no salva a los funcionarios de la responsabilidad que tomarón a su cargo. Si ellos llegaron al gobierno fué para cumplir el deber de gobernar bien y juiciosamente y no para entrar en un aprendizaje que detiene a la Nación en su progreso y además le impide obtener todos los provechos comerciales y de comunión internacional que su opulencia le asegura.

No es posible administrar bien si no se dominan todos los resortes que mueven la organización general del país y si no se sabe mantener una armonía perfecta en las diversas funciones directivas de sus corrientes.

Si no se pulsan los coeficientes numéricos que señalan el nivel de las actividades que desarrollan el comercio, la industria y los capitales nacionales, con la frecuencia y las aptitudes necesarias para prevenir su acción en la vida del pueblo que se gobierna, no es posible salvar con acierto las situaciones difíciles como la pasada, ni aun regir con eficiencia las normales.

Nada de esa previsión y estudio se ha visto exteriorizado por la dirección económica del país, pues ni siquiera la elemental necesidad de disponer de una estadística amplia y temprana ha podido llenarse, de suerte que si faltan hasta los instrumentos más esenciales, como es ese, no puede esperarse obra satisfactoria, porque faltarán igualmente los elementos de mayor ponderación que han de regir los destinos del país.

En esta hora, cuando todas las naciones aplican su esfuerzo y su poder a resolver los grandes problemas del momento, la insuficiencia de la administración general es más penosa para el sentimiento nacional.

MERCADO DE CEREALES

Actividad en las compras y alza en las cotizaciones

En los pocos días que van trascurridos de este año el mercado de cereales inició el ciclo de mayor actividad en los negocios de la producción agrícola y a medida que aumentó el movimiento, las cotizaciones mejoraron, en contra de lo que muchos esperaban frente a los cálculos de que se levanta una buena producción en cantidad y calidad.

Se hace notar activa demanda por parte de la exportación, mientras que las ofertas son algo limitadas, ya sea porque las frecuentes lluvias demoran la trilla de trigo o porque están atrasadas las entregas de mercaderías realizadas anteriormente, esto debido a la falta de vagones en algunas líneas.

Por otra parte, se atribuye la restricción en las ofertas, al optimismo de los productores, en cuanto a los precios que alcanzarán los cereales, en vista de las grandes necesidades externas, del interés que ahora mismo demuestran los compradores y especialmente a que la llegada de numerosos vapores, agregada al anuncio de muchos otros listos para zarpar con destino a nuestros puertos, aseguran el embarque de doscientas mil toneladas de granos por semana, término medio, para el primer trimestre.

LOS ENFERMOS DEL "REINA VICTORIA EUGENIA"

La asistencia en Martín García

UNA GRAVE DENUNCIA

No hace mucho tiempo, con motivo de la llegada a nuestro puerto del vapor "Reina Victoria Eugenia", que traía algunos enfermos de gripe a bordo, LA PRENSA se ocupó detenidamente del asunto y tuvo al corriente a sus lectores de todas las incidencias que motivó la llegada del buque infeccionado.

Como se recordará, el Departamento Nacional de Higiene, resolvió que los enfermos fueran enviados a la estación sanitaria de la isla Martín García y mantener en observación la nave, lo que duró varios días, con las consiguientes protestas del resto de los pasajeros.

Referente a este asunto, hemos recibido últimamente una grave denuncia, que, sin mayores comentarios, creemos oportuno consignar, a fin de que las autoridades correspondientes traten de ponerla en claro.

En efecto, según nos comunica el señor Bernardo Laurel, ingeniero civil domiciliado en la calle Entre Ríos 272, a bordo del barco referido llegó una enferma de gripe de su relación, que fué enviada a Martín García en cumplimiento de las órdenes del Departamento de Higiene. Las contestaciones que obtuvo el denunciante en las repetidas visitas que hiciera al Departamento para informarse sobre su salud fueron siempre halagadoras, hasta que el 20 de noviembre próximo pasado el médico de la repartición que se hallaba en la isla contestó a una pregunta que le hiciera telegráficamente, manifestando que la enferma había sido dada de alta.

Sin embargo y contrariamente a estos informes, el día 30 de diciembre fueron desembarcados en la dársena Norte después de una travesía de más de 4 horas en extremo molesta, los pasajeros del "Victoria Eugenia" procedentes de Martín García, entre los cuales venía atacada de pleuresía purulenta y en estado gravísimo la enferma aludida, que fué entregada al cuidado de su hermano, que la esperaba en el desembarcadero.

Según sus propias manifestaciones, durante el tiempo que estuvo en la isla, su asistencia, así como la de los demás enfermos, fué confiada a un practicante, trascurriendo, por otra parte, más de 12 días sin que el médico la examinara, por lo cual, como consecuencia de la falta de tratamiento y debido a la desatención de las autoridades sanitarias en aquello oportunidad, falleció el 5 del corriente en el hospital Español.

El señor Laurel ha presentado análoga denuncia al Departamento Nacional de Higiene.

ASOCIACION NACIONAL DE "BOY SCOUTS"

El campamento general en Quilmes

PROSECUCION DE LOS PREPARATIVOS

Continúan efectuándose con todo entusiasmo los preparativos tendientes al mejor éxito del gran campamento de "boy scouts" que, bajo los auspicios de la Asociación Nacional, se instalará mañana en las proximidades de la playa de Quilmes.

Como ya lo ha publicado oportunamente LA PRENSA, a dicho campamento concurrirán todos los "scouts" pertenecientes a la asociación de referencia, así como delegaciones de las provincias, las que, en su mayor parte, se hallan ya en esta capital, esperándose de un momento a otro el arribo de las de Tucumán, Resistencia y Necochea.

El programa a desarrollarse durante el campamento, que será levantado el 25 del corriente, comprende en primer término la vida al aire libre, arme y desarme de carpas, fuego y cocina, natación, remo, equitación, orientación, primeros auxilios, telégrafo y señales por banderolas, fuego y humo, rastreos y un importante conjunto de juegos de "scoutismo", en los cuales están comprendidos las exploraciones y levantamiento de planos.

Se ha dispuesto que al izarse todos los días la bandera del campamento, los "boy scouts" canten el Himno Nacional y al ser arriada aquélla entonen cantos patrióticos.

El director del campamento, señor Staub, ha resuelto designar a tres jefes de cuerpo encargados de higiene y seguridad, provisiones e instrucción mientras dure la permanencia de los "boy scouts" en Quilmes.

Asimismo, se ha resuelto que una vez concentradas en Quilmes las distintas delegaciones provinciales, se designará de cada una de ellas una comisión con el fin de que presente sus saludos a la prensa de la capital.

Los contingentes de la capital concurrirán al campamento por compañías, de acuerdo con la lista presentada a la inspección nacional y lo harán desde la mañana del día 10 hasta las 4 de la tarde del mismo día, hora en la que todos los concurrentes al campamento deben hallarse presentes en él, a excepción de aquellas delegaciones provinciales que llegarán ese día y que, de acuerdo con lo establecido, permanecerán alojadas en el Hotel de Inmigrantes por dos días, con el fin de que, antes de concurrir a Quilmes, puedan visitar

SERVICIO DOMESTICO FEMENINO

OCINERA para corta familia, sueldo $ 15 m/n. Rio Bamba 1150.

OCINERA con cama, se necesita para corta familia, sueldo $ 15 m/n. Rio Bamba 1150.

OCINERA y otras recomendadas

SERVICIO DOMESTICO OFRECIDO

MUCHACHO de 12 años, se ofrece para todo trabajo. Junín 1075.

MUCAMA de comedor o de adentro, se ofr., con recom. Perú 1249.

MUCAMA de adentro se ofrece, con buenas referencias. Estados Unidos 525.

MUCAMA joven se ofrece, para familia, sabe algo coser, Gallo 524.

MUCAMA se ofrece con buenas referencias. Garay 302. v10

MUCHACHO de 18 años, se ofrece para todo trabajo; Junín 1075, pieza 3.

MUJER se ofrece de 7 a. 2 p. m., Belgrano 1845.

MUCAMA de comedor competente recomendada, se ofrece, Tucumán 2247.

MATRIMONIO se ofrece, él mucamo, ella cocina, arg., Cangallo 2396.

MUCAMA general se ofrece, Sarmiento 2402. v10

MUCHACHO de 13 años se ofrece para cualquier trabajito. San Juan 1068.

MUCAMA para personas mayores o matrimonio, se ofr. Aguirre 229, dto. 1o. v10

MUCAMA argentina, joven, se ofrece, va la temporada, b. inform., Rincón 688.

MUCAMA de comedor, se ofrece; Victoria 1032.

MUCAMA de adentro o niñera, se ofrece; calle Chile 1991.

MUCAMA se ofrece con recomendaciones. Victoria 2566, dep. 7.

MUCAMO general se ofrece sin pretensiones, para familia. Victoria 2684. v10

MATRIMONIO se ofr. todo trabajo, entiende cocina; Alsina 949, pieza 19.

MATRIMONIO se ofrece todo trabajo, sin pretensiones. Río de Janeiro 1704.

MUCAMO de comedor, se ofrece, Rivadavia 674.

MUCHACHO se ofrece de 13 años, para cualquier trabajo. Santa Fe 527.

MATRIMONIO se ofrece para restaurant o casa particular; Paseo de Julio 1230.

MUCAMA formal, recomendada, se ofrece de c. o M. del Plata, Cangallo 1553 v10

MUCHACHO para mandados, se ofrece; Venezuela 1468.

MUCAMA se ofrece, con buenas recomendaciones, Balcarce 448.

MUCAMA práctica, para hotel, con certificados, se ofrece; Garay 2368. Dto. 2.

MUCAMA ofrécese de adentro o comedor, para Belgrano, Vidal 1960. v10

MUCAMA y cocinera, se ofrecen, buenos inf., F. Lacroze 2905, esq. Conesa. v10

MUCHACHO de 13 años, se ofrece, calle Obligado 2499.

MUCAMA comedor, vasca, se ofrece, sale afuera. Moreno 1185.

MUCAMA se ofrece para señora o señor solo; Córdoba 1067.

MUCAMA se ofrece, para corta familia. Belgrano 3547. v10

MUCHACHO de 13 años, se ofrece para limpieza. Pavón 10, Avellaneda.

MUCHACHA de 23 años, se ofrece; para poco trabajo, sin pretensiones, ciudad o campo, Culpina 425. Flores. v10

MUCAMA se ofrece con informes, para matrimonio o corta familia; por carta, J. G., Lobos 1498.

MUCAMA formal, argentina, ofrécese para corta familia, cose y plancha; Río Bamba 73.

MATRIMONIO con buenos informes, se ofrece para caseros. Por datos Pampa 3398. U. T. 1310, Belgrano.

MATRIMONIO se ofrece, quintero jardinero, ella buena cocinera con hija 15 años, mucama. Venezuela 2986.

MUCHACHA de 17 años, se ofrece para quehaceres de matrimonio, o mucama de comedor. Lavalle 976.

MUCAMA y cocinera, se ofrecen, desean colocarse juntas, para corta familia; Belgrano 3879.

MUCAMO se ofrece para comedor, de primer orden, a M. Alibot, calle Corrientes 571. v10

MUCHACHO se ofrece para limpieza, mandados y comedor; tratar con sus padres; San Juan 873.

MATRIMONIO se ofrece, sin hijos, cocinera y mucamo o peón de patios, con informes, prácticos; Cevallos 832.

MUCAMA de buena presencia, se ofrece para matrimonio solo, o corta familia; Belgrano 646.

MATRIMONIO sin hijos, se ofrece para caseros, él empleado nacional, S. Sánchez, Rosoti 1839. v10

MUCAMO práctico con buenas recomendaciones se ofrece, sale al campo, Salta 734.

MUCHACHO de 14 años ración vendo, español, se ofrece para mandados o quehaceres de casa, dirigirse Godoy Cruz 1388.

MATRIMONIO italiano, sin hijos, se ofrece; él lechero, ella mucama, para el campo. Lima 1753, restaurant.

MATRIMONIO joven, francés, sin hijos, se ofrece para trabajo liviano; con preferencia para el campo; E. Unidos 10.

MUCAMA se ofrece, vasca, sabe su obligación, bien rec. va camp. Washington 2470.

MATRIMONIO español joven, se ofrece, cocinera y mucamo o cambos mucamos; con certificados; Defensa 832.

MATRIMONIO se ofrece, para ciudad o campo, para corta familia, Vlamonte número 701.

MUCAMO general se ofrece sin pretensiones, muy práctico en casa de familia, muy recomendado, Victoria 2686.

MATRIMONIO, recién venido de Galicia, para ciudad o campo se ofrece P. González, Colpayo 838.

MUCAMA se ofrece, sabe su obligación, para corta familia o personas mayores. Moreno 2505.

MATRIMONIO ofrece sus servicios; ella cocinera, él quintero u otro trabajo. Referencias, Garay 1028.

MATRIMONIO vascoespañol con buenas referencias se ofrece para cuidar casa y limpieza. Lorenzo Barquín, Ayacucho 480.

MATRIMONIO se ofrece, la señora mucama, lavandera o planchadora, el marido mucamo o portero, campo o ciudad, Av. de Mayo 1277.

MATRIMONIO francés, sin hijos, se ofrece, jardinero quintero de profesión, la señora cocinera y cuidar aves, buenas recomendac., A. Masson, Salpacha 1180.

MATRIMONIO italiano se ofrece, él jardinero, aves y buen cocinero, ella lavado u otros quehac., campo, Cangallo 2879.

MATRIMONIO con hijos, se ofrece para el campo, él mecánico, ella entiende cocina y pequeños quehaceres; R. Porta, Independencia 1613.

MATRIMONIO se ofrece ,ella cocina y él quintero o jardinero, tratar Paseo Colón 3183, no se admiten cartas, son familia española. v10

MATRIMONIO recién venido se ofrece para ciudad o campaña, tratar por carta o personalmente, Achupallas 1414, capital. v10

MUJER SOLA, de edad, desea encontrar para fines de mes, trabajo de lavandera en un colegio de hermanas. Estados 2675, Palermo. v10

MATRIMONIO, argentinos, se ofrece, con hijito de 9 años, ella servicio doméstico y cocina sencilla, él maneja coche y cría de aves, van al campo, Charcas 5279, Perpecua.

MATRIMONIO se ofrece, cocina sencilla y mucamo, con certificados, también para cuidar casa, ciudad o campo, México 1416, D. G.

MATRIMONIO, se ofrece con buenos informes, para la ciudad solamente, con poco tiempo de residencia en el país; Rivadavia 2659, Dto. 18, J. G.

MATRIMONIO sin pretensiones, solicita trabajo por caridad; el cocinero de profesión, ella cualquier trabajo, tiene chico de 7 meses. México 398.

MATRIMONIO formal, español, se ofrece, sin hijos, él para mandados o portero, ella entiende de cocina y otros quehaceres, para la capital o cerca ciudad, casa. Cochabamba 834. v10

MATRIMONIO: quintero de profesión, ella cocina sencilla, sin hijos o mayores de 12 años, para el campo, deben saber su obligación; presentarse Callao 613, de 7 a 10 a. m.

NIÑERA se ofrece, bien educada, de 13 años, sabe leer y escribir, Olazábal 3849

OFRECESE cocinera sencilla, ayudar algo casa sencilla; Montevideo 573.

OFRECESE señora para trabajo doméstico, por la mañana; B. Comas, México núm. 437.

PICON de cocina se ofr., sabe coc., pena c. o c. chica; M. Alvarez, Misiones 171, 2.o

PORTERO o mucamo, se of. c. buenos inf. ya al campo; J. B., Chacabuco 345. v10

PLANCHADORA, lavandera, se ofrece por mes o por día; Pozos 629.

PIEZA en casa quinta, en cambio de atenciones, necesito, informes óptimos; Posto Restante 1000.

PERSONA FORMAL, suiza-francesa, habla castellano, se ofrece como gobernanta para señora o señorita, prefiere para viajar, buenos informes, dirigirse por carta a M. C., calle Bolivia 517 (Flores). v11

PERSONA FORMAL, SE OFRECE PARA casa de familia, sabe planchar bien y otros quehaceres, habla francés; dirigirse por carta a P. L., Pedro Goyena 1252, para informaciones en la misma. v10

SIRVIENTA o mucama se ofrece, Cangallo 2041.

SIRVIENTA se ofrece para matrimonio solo, Montevideo 79.

SIRVIENTA recién venida se ofrece; Alsina 1826.

SEÑORA se ofrece por día, lavar y planchar u otros quehaceres; Zapiola 2450.

SE OFRECE mucama para matrimonio solo; Cuenta-Cuchia 1272. v11

SEÑORA argentina, se ofrece, lavado y planchado, México 3174, Dto. 2. v10

SEÑORA se ofrece para cocina sencilla, u otros. Belgrano 1228.

SRA. SE OFRECE para corta fila, entiende de cocina, Chacabuco 516.

SE OFRECE señora para señora sola o matrimonio; Melo 2958.

SEÑORA ofrécese para señora sola o matrimonio; Melo 2958.

SEÑORA ofrécese para compañera de pieza; Junín 459.

SEÑORA se ofrece por medio día o por horas; Callao 187.

SE OFRECE mucama para adentro o para fuera, solo, Belgrano 880. v10

SE OFRECE un chico de 12 años, calle Ayacucho 765.

SERVICIO DOMESTICO SOLICITADO

SEÑORA con o sin chico, se ofrece, sabe algo cocina, Av. del Tejar 2870. v10

SIRVIENTA para cocina sencilla y otros trabajos, se ofrece; Carabobo 1061.

SE OFRECE cocinera y algún otro quehacer; Gallo 476.

SE OFRECE mucama de adentro, con recomendaciones; Santa Fe 2774, U. T. 305, Juncal, v10

SIRVIENTA se ofrece para medio día, de mañana, Sulpacha 765.

SE OFRECE una sirvienta para casa de pensión, Alsina 760.

SE OFRECE mucama con recomendaciones; Alsina No. 1723.

SIRVIENTA SE OFRECE; ANTEQUERA y Solís N.o 1723.

SIRVIENTA se ofrece medio día, Montevideo 65, pieza 12.

SIRVIENTA se ofrece con una nena de 3 años, Carlos Calvo 1074, pieza 20.

SEÑORA joven, se ofrece para mucama; Belgrano 3879.

SIRVIENTA general, se of., Belgrano 280.

SE OFRECE cocinera con buenas recomendaciones; Pichincha 741.

SE OFRECE sirvienta para todo trabajo, Paraguay 1054

SIRVIENTA se ofrece para corta familia, tratar Saraza 725.

SIRVIENTA se ofrece, buenos informes; Tacuarí 665.

SE OFRECE señora para trabajo de tarde, en casa particular, Liniers 410.

SE OFRECE cocinera recomendada. Victoria 1970. v10

SE OFRECE mujer para todo servicio, para corta fila., Lacarra 59.

SRA. SE OFRECE de ama, con leche de 5 meses, Carlos Calvo 861.

SIRVIENTA argentina, se ofrece para el comp., o corta fila., M. Acosta 1276.

SE OFRECE cocinera para corta familia, Chile 838.

SIRVIENTA se ofrece, Corrientes 1373, dep. 3.

SE OFRECE Sra, lavar pisos o ropa, medio día; Carlos Calvo 1674; p. 2o.

SE OFRECEN dos hermanas, argentinas, para mucamas, Gallo 1359.

SIRVIENTA se ofrece para matrimonio solo, con retiro; Ecuador 591.

SEÑORA se ofrece por horas; calle Lavalle 1860.

SEÑORA se ofrece, que entiende de cocina y planchado; Almagro 622. v10

SE OFRECE muchacho para mandados, Moreno 1651.

SE OFRECEN dos sirvientas para todo trabajo, o mucama, Sáenz Peña 1934. v10

SE OFRECE italiana, cocina sencilla, sin pretens., Defensa 884, p. carta R. B. v10

SE OFRECE mucama, pretende 45 $; Burela 1852, Villa Urquiza. v10

SIRVIENTA recién venida, se ofrece, Bustamante 2319.

SE OFRECE una señora para trabajar por medio día; Lorie 91.

SE OFRECE sirvienta para corta familia, 50 $, México 311.

SE OFRECE mucama, con buenos informes, México 311.

SRA. SE OFRECE, por día o medio día, Chile núm. 2102.

SE OFRECE mucama; Cangallo 1369, altos, pieza 20.

SE OFRECE cocinera para cocina sencilla, Balcarce 185.

SEÑORA se ofrece, por medio día, calle Victoria 1742.

SE OFRECE familia como caseros, Larrea 427 o cocinera con cama.

SEÑORA con niño, se ofr. para quehaceres; Estados Unidos 2570.

SEÑORA formal se ofrece para corta familia, Carlos Calvo 1780.

SE OFRECE mucama general, buena presencia, sin pret. Independencia 1328. v10

SE OFRECE niñera o mucama; Valentín Gómez 3329.

SRA. VIUDA italiana, se ofrece para mucama, Corrientes 3116, ciudad. v10

SE OFRECE cocinera o mucama, con recomendaciones, Ayacucho 1337.

SE OFRECE señora alemana, para niñera o cocinera, Miralla 2866 (Mataderos). v11

SIRVIENTA recién venida, y una señora para trabajar por día se ofrecen, Tacuarí 1450.

SEÑORA viuda con hija se ofrece para cama de llaves, cuidar casa o escritorio, C. Pellegrini 731. v11

SE OFRECE hombre solo para cuidar una casa, cédula de identidad, o portero con recomendaciones, Montevideo 551.

SE OFRECE señora anciana para acompañar una señora o niños, con buenas referencias, Sáenz Peña 839.

STA. ALEMANA, se ofrece para compañía de señora, niños o personas mayores; Gral. Paz 180.

SE OFRECE cocinera sencilla y algún planchado, persona formal, para Belgrano, Monroe 2719. v11

SE OFRECE joven para lavar y planchar, 4 ó 5 días por semana, Independencia núm. 854.

SE OFRECE muchacha española, buena presencia, para mucama o niñera; Brasil 576.

SIRVIENTA argentina de confianza, ofrécese para matrimonio, 50 $; Victoria 1940.

SEÑORA viuda, sola, para todos quehaceres domésticos, sin pretensiones, se ofrece, Sarandí 970. v10

SE OFRECE mucama argentina, con buenas recomendaciones, para pocas personas, sin chicos; Sáenz Peña 338. v10

SE OFRECE una cocinera para casa de pensión o negocio, sin cama. Dirigirse a M. N., Cazón 560. v10

SRA. FORMAL, se ofrece para dama de compañía o cuidar enfermos, M. P., Independencia 1613.

SIRVIENTA se ofrece, con un chico, sin pretensiones, se entiende bien de cocina, Paraná 136.

SE OFRECE matrimonio español, recién llegado, para portero y mucama, Tarapy núm. 1028. v10

SE OFRECE sirvienta formal competente para todo trabajo o cocina sencilla, Sarandí 1322. v10

SEÑORA se ofrece para lavar y planchar ropa chica u otros quehaceres, por medio día, Anchorena 897.

SIRVIENTA JOVEN, con chico de 4 años, se ofrece para matrimonio o corta familia, Sáenz Peña 734, dpto. 8.

SE OFRECE una lavandera para ir a lavar a domicilio; Barela 1852, Villa Urquiza. v10

SEÑORA desea cuidar niño, pasando de 1 año, contestar a Josefa Paré, por carta, Azara 1033.

SE OFRECE joven de 17 años, para todo trabajo; E. A., Posta Restante, C. Central.

SEÑORA con chica de pecho ofrécese para todo trabajo de matrimonio o corta familia. Humahuaca 3764. v10

SIRVIENTA formal, se ofrece para todo trabajo, con retiro a su casa; Sarmiento N.o 1534.

SRA. JOVEN arg., se ofr., por mes o por día, cualquier trabajo; Independencia N.o 2282. v10

SEÑORA de edad ofrécese atender casa de un sacerdote, con ref. Estados 2875, Palermo. v16

SE OFRECE mucama de adentro, para matrimonio solo; dirigirse Pasaje Tupiza 3950 y Lafinur. v10

SE OFRECEN dos hermanas, cocinera sencilla y dama de compañía; Las Heras 2156. v11

SE OFRECE sirvienta formal, entiende de cocina, para matrimonio solo, con retiro; Sulpacha 768.

SE OFRECE joven de 22 años, para cualquier trabajo, por corta o personalmente a B., Arenal 4257, Floresta.

SE OFRECE un matrimonio joven sin hijos, para cuidar casa o portería en la ciudad; Paraguay 4267, Bs. As.

SIRVIENTA formal se ofrece para corta familia, de 8 a 6 o todo el día, calle Independencia 1543.

SEÑORA INGLESA, seria, se ofrece como gobernanta para ir al campo, sin pretensiones. D. M., Tacuarí 346. v11

SE OFRECE sirvienta sabiendo su obligación, va a pueblo cercano o M. del Plata, sueldo $ 60 a 65; Washington 1822, Belgrano.

SEÑORA joven, se ofrece por día para trabajos domésticos sin pretensiones, ocurrir, Pasaje Cazón 6056; A. A. de Parafen.

SE OFRECE un muchacho de 18 años, para todo trabajo de matrimonio solo, o para familia, sabe cocinar muy bien, Lavalle 2183, pieza 4.

SE OFRECE Sra. con una hijita, para el campo o ciudad, sabe coser y de cuidarmera, para informes; por carta, H. S., Bernejo 809. v10

STA. EDUCADA para acompañar niños o señora anciana, pudiendo algo de piano, se ofrece; por carta a Sta. M. G., Córdoba 2034. v11

SE OFRECE matrimonio joven sin hijos para casero o algun quehacer en cambio de pieza, él trabaja en la Cía. Lacroze, A. Fries, Gilcmes 4231.

SEÑORITA italiana habla francés, ofrécese como ama de llaves en casa distinguida, prefiere para estancia, escribir N. R., Maza núm. 40.

SEÑORA formal, italiana, se ofrece para acompañar familia que vaya a Mar del Plata, con buenas informes. Paraguay 343, 1er. piso, derecha.

SEÑORA JOVEN, EDUCADA, DE BUENA presencia, desea empleo como dama de compañía o ama de llaves, casa de corta familia, o persona sola; ciudad o estancia. Por carta o personalmente, Corrientes 1258, dpto 18, 1er. piso.

SRA. JOVEN, ARG., de buena presencia, viuda de médico, desea cargo de confianza en consultorio o casa corta fila; donde podría tener, temporalmente, su hija de 12 años. Salario no mundo de 50 $, ofertas a Señora S. B. de F., poste restante, correo central.

NAVEGACION

GOOILAND" Este vapor ha terminado su descarga en el dique 3, sección 2a. La revisación tendrá lugar en los días 9 y 10 del corriente de 8 a 10 de la mañana. —W. Allinson Bell, agente. v10

NAVEGACION

CALIFORNIA" — ESTE VAPOR HA terminado su descarga en dique 2, sección 2.da. La revisación tendrá lugar en los días 9 y 10 del corriente, de 8 1/2 a 10 1/2 de la mañana. — W. Allinson Bell, (Agente). v10

COMPAÑIA ARGENTINA DE NAVEGACION Nicolás Mihanovich, Limitada.—SALIDAS REGULARES:

LINEA BUENOS AIRES-MONTEVIDEO.—Salidas: todas las noches, a las 10 p. m. Servicio económico martes, jueves, sábados, a las 8 p. m.—LINEA SALTO y escalas: Salidas: martes, jueves a las 2.30 p. m. y domingos a las 11 a. m. — LINEA COLONIA-CARMELO y escalas: Salidas: miércoles y domingos a las 8 a. m.—LINEA CORRIENTES y escalas. Salidas: martes, a las 10 a. m. — LINEA PARANA, ALTO PARANA, Paraguay y Alto Paraguay. Salidas: martes, jueves y domingos, a las 10 a. m.

Para informes y pasajes, dirigirse a la administración, calle 25 de Mayo esquina Cangallo, Bs. Aires, U. T. 6768, Av. perm.

VAPOR "EL URUGUAYO"—REVISION de mercaderías, tendrá lugar los días 8 y 9 del corriente, de 9 a 10 a. m., en el dique 4, sección 1a.; reclamos deben ser presentados dentro de las 48 horas de hacerse efectuado ésta.—Houlder Bros Co. Ltda., agentes. v9

VAPOR INGLES "LAKONIA".—LA REvisión de la carga de este vapor se efectuará en el depósito del dique 3, sección 3a., los días jueves 8 y viernes 9 del corriente, de 1 a 2 p. m. Los interesados deberán presentar las facturas originales en el acto de la revisión y las reclamaciones dentro de las 48 horas hábiles.—J. E. Turner y Cía. agentes. v9

FERROCARRILES

FERROCARRIL CENTRAL DE BUENOS AIRES. Nuevas tarifas.—Se avisa al público que esta empresa pondrá en vigencia desde el 1.o de enero de 1920, nuevas tarifas especiales para hacienda, y desde el 15 del mismo mes nuevas tarifas, especiales para granos y pasto seco, todas las cuales se encuentran expuestas en las estaciones.—Diciembre de 1919.—La administración. v11

EDICTOS JUDICIALES

EL SEÑOR JUEZ DE PRIMERA INSTANcia en lo civil de la capital de la república, doctor don Juan Carlos Lagos, ha dispuesto se cite, llame y emplace por el término de 30 días, contando desde la primera publicación del presente, a todos los que se consideren con derecho a los bienes dejados por Sabina Bove de Bozzalla o Sabina Ernesta Bove de Bozzalla, ya sean como herederos o acreedores, para que dentro de dicho término comparezcan a deducir sus acciones en forma, por ante su juzgado y secretaría del que suscribe, bajo apercibimiento de lo que hubiere lugar por derecho. Buenos Aires, diciembre 27 de 1919. Arturo Pallejá, secretario. v28en

POR DISPOSICION DEL Sr. JUEZ DE primera instancia en lo civil de la capital de la república, doctor don Juan Carlos Lagos, se cita, llama y emplaza por el término de treinta días, contados desde la primera publicación del presente, a todos los que se consideren con derecho a los bienes dejados por Josefina Loqui de Crouse, ya sean como herederos o acreedores, para que dentro de dicho término comparezcan a deducir sus acciones en forma, por ante su juzgado y secretaría del que suscribe, bajo apercibimiento de lo que hubiere lugar por derecho. Buenos Aires, diciembre 30 de 1919.—Juan E. Pagano, secretario. v6feb

POR DISPOSICION DEL SEÑOR JUEZ de 1a. Instancia en lo Civil de la Capital de la República, doctor don Juan Carlos Lagos, se cita y emplaza por el término de treinta días, a contar desde la primera publicación del presente, a todos los que se consideren con derecho a los bienes dejados por fallecimiento de Doña Angela Ferré de Bossi, ya sean como herederos o acreedores, para que dentro de dicho término, comparezcan por ante su Juzgado Secretaría del que suscribe, a deducir sus acciones en forma, bajo apercibimiento de lo que hubiere lugar por derecho. Buenos Aires, diciembre 20 de 1919.—Juan E. Pagano, secretario. v19en.

LICITACIONES

CONSEJO NACIONAL DE EDUCACION. Llámase a licitación, por el término de treinta (30) días, para la ejecución de las obras de reparaciones necesarias en el edificio fiscal sito calle San Juan 3050 ocupado por la escuela No. 13, del Consejo Escolar 13.o, de acuerdo con los planos, bases y pliegos de condiciones preparados por la dirección general de arquitectura, que podrán consultar los interesados todos los días hábiles de 12 a 6 p. m., con excepción de los sábados que lo harán de 9 a 12 m. La apertura de las propuestas, que deberán ser presentadas en sobre cerrado, tendrá lugar el día 15 de enero de 1920, a las 3 p. m., hora en que se abrirán en acto público. Capital Federal, enero 8 de 1920.—Fdo.: Claudio Rosales, coronel-secretario Int. de la D. G. A. v12

PROVINCIA DE SANTIAGO DEL ESTERO.—MINISTERIO DE HACIENDA Y OBRAS PUBLICAS.—AVISO DE LICITACION PARA LA CONSTRUCCION DE UN PUENTE CARRETERO SOBRE EL RIO DULCE FRENTE A LA CIUDAD DE SANTIAGO DEL ESTERO.—De acuerdo con el decreto del interventor nacional en ejercicio del Poder Ejecutivo, de fecha 6 de diciembre del año en curso, recaído en el Expediente N.o 346, letra O, año 1919, elevado al N.o 175, letra M, año 1919, prorrógase hasta el 16 de febrero de 1920 la licitación pública y escrita para la construcción de un puente carretero sobre el Río Dulce frente a la ciudad de Santiago del Estero, mediante la inversión de la suma de ($ 1.097.277,12) un millón noventa y siete mil doscientos setenta y siete pesos con trece centavos, en Títulos de la Deuda Pública Interna de la Provincia, cantidad a que asciende el presupuesto formulado por la Dirección General Puentes y Caminos de la Nación, con las modificaciones introducidas al presupuesto, por la Dirección de Obras Públicas de la Provincia. Las propuestas deben presentarse en un sello provincial de cinco pesos la primera hoja y de un peso las subsiguientes y acompañar a las mismas un certificado de depósito hecho en Tesorería General de la Provincia o en el Banco de la Nación Argentina a la orden del Poder Ejecutivo, por una suma equivalente al uno por ciento (1 %) del importe de cada propuesta, con arreglo al decreto citado, presupuesto, cómputos métricos, planos y demás especificaciones preparados por la Dirección General de Puentes y Caminos de la Nación y las modificaciones introducidas al presupuesto por la Dirección de Obras Públicas de la Provincia. El costo de dicha obra se atenderá con títulos de la Deuda Pública Interna de la Provincia, arbitrados por ley N.o 662, de fecha 14 de diciembre de 1918. Todos los antecedentes relacionados con esta construcción, están recopilados en folletos, los que se encuentran a disposición de los interesados en las casas centrales de los Bancos de la Nación Argentina y Español del Río de la Plata, de la capital federal y en la Subsecretaría del Ministerio de Hacienda y Obras Públicas de la provincia de Santiago del Estero, donde se abrirán las propuestas el día lunes 16 de febrero del año 1920, a las nueve horas de la mañana.—Santiago del Estero, diciembre 6 de 1919.—Alberto M. Candioti, subsecretario de hacienda. v15f.

BANCOS Y COMPAÑIAS ANONIMAS

THE NATIONAL CITY BANK OF NEW York, fundado en 1812, tiene actualmente reservas que exceden de $ mil millones oro y cincuenta sucursales en las principales plazas del mundo. Sus servicios están a la disposición de los comerciantes e industriales argentinos en las siguientes sucursales: Buenos Aires, San Martín 34, y Rivadavia 2816; Rosario de Santa Fe, Córdoba 921.

LA PRENSA

Buenos Aires, enero 9 de 1920

ALGUNOS COEFICIENTES DE ECONOMIA NACIONAL

Las cifras con que la estadística cierra el año 1919 intercesan el estudio de su respectiva demostración en el desarrollo del país, y sugieren comentarios que señalan discrepancias en el índice de sus coeficientes. La estimación de estos datos de conjunto tiene un valor muy apreciable para la dirección acertada de la economía nacional, porque entre los diferentes tópicos que la estadística analiza, deben hallarse armonías o disonancias que interesan la atención del estudioso.

La primera cifra que se ofrece al comentario es la que expresa el tributo del pueblo para el sostenimiento de la administración pública y se revela en el monto de los presupuestos anuales de gastos, con los cuales se declaran los recursos de la Nación, las provincias y las municipalidades, los que, comparados en los dos extremos del decenio 1910-19, exponen resultados que merecen atención. El cuadrito que sigue da las cifras conocidas hasta el presente.

Presupuestos	1910	1919
	$ m/n.	$ m/n.
La Nación. .	267.038.000	390.989.000
Las provincias	83.800.000	130.100.000
Las munic'des	42.200.000	60.100.000
Total. . . .	392.838.000	581.189.000

Los aumentos habidos en el decenio son los siguientes:

	Absolutos	Relativos
En la Nación.	123.951.000	o sea 46,4 %
Id id provincias	46.500.000	" 55,6 "
Id id munic'des	17.900.000	" 42,1 "
y en el total.	188.351.000	o sea 47,8 %

Estos tres ítems del tributo han aumentado la carga fiscal por habitante en la proporción siguiente: en 1910 el coeficiente fué de $ 59.6 y en 1919 la cuota se elevó a $ 67,8 por habitante, aumento que provoca censura, sobre todo en los últimos cinco años de dificultades comerciales y carestías, porque ha contribuido a hacer más pesado el costo de la vida.

Se relaciona con el capítulo presupuestos el relativo a la deuda nacional, la cual, bastante elevada ya en 1910, llegaba a 452.800.000 pesos oro, y ha sido aumentada en 1919 a la enorme suma de 620.000.000 de pesos oro, (la cifra exacta no se ha publicado aún) lo que denuncia un crecimiento en el decenio de pesos 167.200.000 oro. Esa deuda gravitaba sobre el pueblo en 1910 en la proporción de 68,7 pesos oro por habitante, en tanto que en 1919, y no obstante haber aumentado la población en unos dos millones de habitantes, la proporción del tributo es de 72 pesos oro.

El tercer punto a considerar es el de las rentas de la Nación, que en 1910 llegaron a 133.093.687 pesos oro, con un coeficiente por habitante de 20,2 pesos oro, las que en 1919 no serán mucho mayores si tenemos presente que en 1918 ellas no excedieron de 130.925.566. Si adoptáramos esta cifra para 1919 (ya que la verdadera aun no se ha publicado) tendríamos que el coeficiente por habitante no excedería de 15.50 pesos oro, es decir que sería muy inferior al de diez años atrás.

En los tres capítulos que dejamos analizados, los coeficientes demuestran que la prudencia administrativa habría aconsejado moderación en los gastos para obviar dificultades financieras del Estado y para atenuar las cargas públicas, toda vez que el decrecimiento de las rentas, si bien exigía la apropiación de nuevos recursos para salvar exigencias ineludibles; la misma situación que se creaba debía estimular las más estrechas economías y no el aumento constante de los presupuestos, durante el último quinquenio, presupuesto que se proyecta para 1920, en una suma más elevada todavía.

Resulta de los datos que anteceden, que simultáneamente con el decrecimiento de la renta se han mantenido los presupuestos de gastos elevados y las deudas crecientes, extremos inconciliables en una administración que ha tenido siempre por delante una afición fiscal intensa e irreparable por los medios ordinarios. Esa circunstancia imponía la continencia en las expensas de la Nación a la espera de una normalización que se esbozaba para el estudioso, en las cifras del comercio internacional y en la afluencia de capitales metálicos del exterior. Esos resultados de la balanza de pagos favorable que se diseñaba desde el primer momento y se ha ido acentuando después, debieron enseñar la cautela y la previsión de los gobiernos y la paciencia para esperar.

Debe también recordarse que la moneda ha recibido contribuciones extraordinarias que han aumentado la circulación desde 1910 a 1919 en 448 millones de pesos moneda nacional, es decir en un 62 o|o sobre la cifra de 1910, con las ventajas para el comercio y la industria que se derivan de la abundancia monetaria. Mas tampoco en este ítem de nuestra economía podemos señalar acto alguno de gobierno que demuestre su previsión para asimilar concursos de capital nacional que pudieran aliviar la situación creada por los acontecimientos que arriba sintetizamos.

Favorecido a su vez por ese valioso elemento monetario, el comercio internacional registrado en el Boletín número 181 de la estadística nacional, (último publicado) ha pasado de 768.423.000 pesos oro en 1910 a la suma elevada de 1.302.099.000 pesos de igual moneda en 1918—pues la cifra de 1919 aun no se conoce—y si adoptamos ese cómputo en ausencia del verdadero, que deberá ser mayor, tendremos la expresión de un aumento de 533,646.000 de pesos oro con un coeficiente de 69,2 pesos oro por habitante, revelador de la riqueza comercial del país que da motivo para esperar una lisonjera y breve normalización.

Dentro de este cuadro de coeficientes ilustrativos, se ha mantenido el concepto gubernativo de los gastos elevados, de las restricciones comerciales, del empleo de recursos extraordinarios y de los créditos afligentes que han realizado el fenómeno, generalmente comentado, de un país rico y opulento que abriga un gobierno pobre y hoy postulante ante naciones extranjeras, en solicitud de dinero para cubrir sus déficit, mientras para colmo de incoherencias se halla empeñado en prestar 200 millones de pesos oro a otras naciones sin justificación satisfactoria de tan extraordinario empeño. Entretanto, en la opinión se comenta cuán provechoso sería para el propio gobierno disponer de esa suma en su actual penuria.

La consideración de las observaciones numéricas que anteceden permite afirmar que ha reinado imprevisión gubernativa en una época tan difícil y anormal como la que acaba de trascurrir en el último quinquenio, durante el cual se imponía una vida administrativa de reserva y moderación y no de dispendios, pues aunque se admita como atenuación que ha asumido el gobierno del país un partido político que carecía de un número respetable de expertos en las ciencias administrativas y económicas, la disculpa no salva a los funcionarios de la responsabilidad que tomaron a su cargo. Si ellos llegaron al gobierno fué para cumplir el deber de gobernar bien y juiciosamente y no para entrar en un aprendizaje que detiene a la Nación en su progreso y además le impide obtener todos los provechos comerciales y de comunión internacional que su opulencia le asegura.

No es posible administrar bien si no se dominan todos los resortes que mueven la organización general del país y si no se sabe mantener una armonía perfecta en las diversas funciones directivas de sus corrientes.

Si no se pulsan los coeficientes numéricos que señalan el nivel de las actividades que desarrollan el comercio, la industria, y los capitales nacionales, con la frecuencia y las aptitudes necesarias para profundizar su acción en la vida del pueblo que se gobierna, no es posible salvar con acierto las situaciones difíciles como la pasada, ni aun regir con eficiencia las normales.

Nada de esa previsión y estudio se ha visto exteriorizado por la dirección económica del país, pues ni siquiera la elemental necesidad de disponer de una estadística amplia y temprana ha podido llenarse, de suerte que si faltan hasta los instrumentos más esenciales, como es ese, no puede esperarse obra satisfactoria, porque faltarán igualmente los elementos de mayor ponderación que han de regir los destinos del país.

En esta hora, cuando todas las naciones aplican su esfuerzo y su poder a resolver los grandes problemas del momento, la insuficiencia de la administración general es más penosa para el sentimiento nacional.

MERCADO DE CEREALES

Actividad en las compras y alza en las cotizaciones

En los pocos días que van trascurridos de este año el mercado de cereales inició el ciclo de mayor actividad en los negocios de la producción agrícola y a medida que aumentó el movimiento, las cotizaciones mejoraron, en contra de lo que muchos esperaban frente a los cálculos de que se levanta una buena producción en cantidad y calidad.

Se hace notar activa demanda por parte de la exportación, mientras que las ofertas son algo limitadas, ya sea porque las frecuentes lluvias demoran la trilla de trigo o porque están atrasadas las entregas de mercaderías realizadas anteriormente, esto debido a la falta de vagones en algunas líneas.

Por otra parte, se atribuye la restricción en las ofertas, al optimismo de los productores, en cuanto a los precios que alcanzarán los cereales, en vista de las grandes necesidades externas, del interés que ahora mismo demuestran los compradores y especialmente a que la llegada de numerosos vapores, agregada al anuncio de muchos otros listos para zarpar con destino a nuestros puertos, aseguran el embarque de doscientas mil toneladas de granos por semana, término medio, para el primer trimestre.

LOS ENFERMOS DEL "REINA VICTORIA EUGENIA"

La asistencia en Martín García

UNA GRAVE DENUNCIA

No hace mucho tiempo, con motivo de la llegada a nuestro puerto del vapor "Reina Victoria Eugenia", que traía algunos enfermos de gripe a bordo, LA PRENSA se ocupó detenidamente del asunto y tuvo al corriente a sus lectores de todas las incidencias que motivó la llegada del buque inficionado.

Como se recordará, el Departamento Nacional de Higiene, resolvió que los enfermos fueran enviados a la estación sanitaria de la isla Martín García y mantener en observación la nave, lo que duró varios días, con las consiguientes protestas del resto de los pasajeros.

Referente a este asunto, hemos recibido últimamente una grave denuncia, que, sin mayores comentarios, creemos oportuno consignar, a fin de que las autoridades correspondientes traten de ponerla en claro.

En efecto, según nos comunica el señor Bernardo Laurel, ingeniero civil domiciliado en la calle Entre Ríos 272, a bordo del barco referido llegó una enferma de gripe de su relación, que fué enviada a Martín García en cumplimiento de las órdenes del Departamento de Higiene. Las contestaciones que obtuvo el denunciante en las repetidas visitas que hiciera al Departamento para informarse sobre su salud fueron siempre halagadoras, hasta que el 20 de noviembre próximo pasado el médico de la repartición que se hallaba en la isla contestó a una pregunta que le hiciera telegráficamente, manifestando que la enferma había sido dada de alta.

Sin embargo y contrariamente a estos informes, el día 30 de diciembre fueron desembarcados en la dársena Norte, después de una travesía de más de 4 horas en extremo molesta, los pasajeros del "Victoria Eugenia" procedentes de Martín García, entre los cuales venía atacada de pleuresía purulenta y en estado gravísimo la enferma aludida, que fué entregada al cuidado de su hermano, que la esperaba en el desembarcadero.

Según sus propias manifestaciones, durante el tiempo que estuvo en la isla, su asistencia, así como la de los demás enfermos, fué confiada a un practicante, trascurriendo, por otra parte, más de 12 días sin que el médico la examinara, por lo cual, como consecuencia de

BOLETIN TELEGRAFICO DEL EXTERIOR — SERVICIO MUNDIAL EXCLUSIVO PARA "LA PRENSA" DE SUS

LA CONFERENCIA DE LA PAZ

TRATADO DE VERSALLES

LA CUESTION TURCA

NEGOCIACIONES ALIADAS

Eliminación de Estados Unidos

CRONICA DE UN CORRESPONSAL

LONDRES, enero 8 (United)—Según opiniones recogidas en los círculos diplomáticos, los Estados Unidos han quedado eliminados en las actuales negociaciones de los aliados sobre cuestiones europeas.

En efecto, el embajador de los Estados Unidos en esta capital, Mr. Davis, no fué invitado a asistir a la conferencia de los jefes de gabinete Nitti y Lloyd George, y se prevé que no será ni tenido al tanto de la marcha de las negociaciones.

Las discusiones respecto del Adriático y de Constantinopla, que eran consideradas anteriormente como de interés vital para los Estados Unidos, son tratados ahora como asuntos que no interesan a los hombres de estado norteamericano; es viable que Europa no se interesa ya por lo que puede resolver el Senado de los Estados Unidos y ya no quedan más que los entusiastas de la Liga de las Naciones, que manifiestan todavía algún interés.

De fuente autorizada se anuncia que los Estados Unidos no estarán representados en las próximas reuniones de París, pero se supone que todas las resoluciones que se adopten serán sometidas a la aprobación del gobierno norteamericano.

Nitti y Lloyd George han conferenciado respecto de cuestión de Turquía pero parece que este asunto permanecerá todavía algún tiempo sin solución; en lo que se refiere a Armenia es cosa segura que los Estados Unidos no aceptarán mandato alguno.

Se vuelven a reanudar por parte de los Aliados, los trabajos para obtener concesiones de territorios y comerciales, y según se anuncia, las concesiones más importantes serán las que hará Turquía a Italia.

Los norteamericanos que residen en Europa, aunque fomentan las muchas dificultades diplomáticas, que deberán evitarse en el porvenir, se felicitan de que su país no se halle mezclado en las presentes intrigas por territorios y concesiones ni en los vericuetos de la diplomacia secreta.

Tienen una evidente repulsión por esta última y su opinión general es la de que ya que Estados Unidos observó a Europa, en las ansias de la guerra, durante tres años antes de decidirse a tomar participación en la misma, es probable que se limite ahora a seguir desde afuera estas luchas diplomáticas hasta tanto que parezca haber llegado el momento de tomar también participación en las mismas.

A. E. JOHNSON.

EL SENADO NORTEAMERICANO

Sobre las reservas

WASHINGTON, enero 8 (United)—El senador Underwood ha notificado, en el Senado, a los que comprometen el tratado de paz y al ministerio de Guerra, que, de no llegarse pronto a un acuerdo, reunirá la comisión conciliadora, en las conferencias de resolución que debe celebrar hoy el partido demócrata y lo someterá las llamadas reservas Bryan que fueron presentadas ayer.

Es impresión general que estas reservas deben sufrir grandes modificaciones antes de que lleguen a ser votables.

Uno de los partidarios del senador Lodge ha declarado que no eran aceptables en su forma actual porque no coinciden con las opiniones de dicho senador respecto al artículo diez. Estas reservas, que fueron presentadas por los senadores Mc Kellar, Hendrick y Swanson, necesitan indudablemente de una revisión y, si los demócratas aceptan las modificaciones, habrá probabilidades de llegar a un acuerdo.

Mucho depende del contenido del mensaje presidencial en ocasión del día de Jackson, pues, si pidiera una ratificación incondicional, todos los esfuerzos para llegar a un acuerdo serían inútiles.

La pretensión sostenida ayer por algunos demócratas de que cuentan con 44 miembros de su partido que votarán en favor de las reservas, se considera algo exagerada, pues Mr. Bryan, que es quien apoya estas reservas, cuenta con pocos amigos entre los demócratas del Senado.

LA INTEGRIDAD DE HUNGRIA

Declaraciones de Apponyi

BERNA, enero 8 (United) — Comunican de Viena que el conde Alberto Apponyi declaró a los periodistas que tanto él como todos los demás miembros de la misión se dirigían a Francia con la esperanza de obtener la integridad de Hungría, fundándose en el hecho de que Hungría, intacta, constituiría la mejor barrera entre el oriente y el occidente, como lo tiene comprobado desde hace miles de años.

"Si esta barrera llegara a desaparecer, continuó, el depósito del mal se volcaría sobre Europa entera; Hungría sola ha resistido durante varios siglos y hay razones, de orden económico y de orden geográfico, que imponen la integridad del territorio húngaro.

"En caso de que esto nos sea negado, nosotros pediremos para su pueblo el derecho de disponer de sí mismo, por cuanto los pueblos no pueden ya ser repartidos como ganado.

"A lo largo del río Theiss hay 4 millones de húngaros que sufren bajo el yugo rumano, cuyo gobierno se burla de las órdenes de la "Entente", y los cuales, por otra parte, no se someterán jamás.

"Si se nos niega el plebiscito, cabe preguntar si se podrá tener fe en adelante en la palabra del presidente de los Estados Unidos".

SOBRE EL ENJUICIAMIENTO DEL EX KAISER

Actitud de Lloyd George

LONDRES, 8 (Associated) — La presencia del lord canciller Birkenhead entre las personas que acompañan a Mr. Lloyd George en su viaje a París es considerada como relacionada con la cuestión del pedido de enjuiciamiento del ex káiser y de sus cómplices.

Se cree que la actitud de Mr. Lloyd George al respecto se ha mantenido idéntica a la que revelaron en diversas ocasiones los discursos que pronunció tanto en el parlamento como ante otras asambleas.

LONDRES, enero 8 (United)—Un miembro de la delegación de la paz, entrevistado durante su viaje a París, declaró que entre los primeros temas que deberán ser resueltos en París figura el enjuiciamiento del ex kaiser; por esta razón entre los delegados británicos en viaje a la capital francesa figura lord Birkenhead, lord canciller, cuya presencia en este concepto es necesaria.

Lloyd George va determinado a mantener su exigencia sobre el enjuiciamiento y está preparado para pedir al gabinete que lo apoye vigorosamente.

EN EL CONSEJO SUPREMO

Cuestiones tratadas

LONDRES, enero 8 (United) — Se ha llegado a un arreglo de fondo entre los hombres de Estado ingleses e italianos, en lo que se refiere a las cuestiones del Adriático y de Rusia, pero todavía queda por resolverse la cuestión de Constantinopla.

Estos acuerdos serán sometidos a la consideración de Clemenceau en París, hoy mismo.

De fuente no oficial, pero fidedigna se ha llegado a saber que en la conferencia se ha resuelto no intervenir en Rusia. Respecto a la cuestión de Fiume se ha resuelto que la ciudad servirá de puerto a su "hinterland".

La cuestión de Constantinopla viene a ser el punto principal de discusión en la próxima conferencia de París.

PARIS, enero 8 (Associated) — Se ignora si el Consejo Supremo se reunirá el viernes.

La cuestión depende aparentemente de Mr. Lloyd George y podrá ser decidida en conferencia no oficial esta noche, después de su llegada.

No se ha resuelto nada con respecto a la nueva conferencia de las cuestiones que se discutieron durante la visita de M. Berthelot a Londres, sin que entonces se llegase a ninguna decisión; pero se anticipa que el Consejo Supremo dará por terminadas sus tareas el sábado cuando se efectúe el canje de las ratificaciones del tratado de Versalles.

Es probable que se reunan en conferencia Mr. Lloyd George, M. Clemenceau y el señor Nitti; pero no se sabe si el Japón estará representado por su embajador, ni si el embajador de los Estados Unidos, Mr. Wallace, recibió instrucciones con respecto a la representación de su país.

LA LIGA DE LAS NACIONES

Proyecto de Holanda

LONDRES, enero 8 (Havas)—Informan de La Haya que el presidente de la segunda Cámara de los Estados Generales, anunció que el gobierno redactará un proyecto de ley por el cual Holanda se adhiere a la Liga de las Naciones.

La discusión de dicho proyecto se verificará el 10 del próximo mes de febrero, fecha en que terminan las vacaciones parlamentarias.

LONDRES, enero 8 (Havas)—Telegrafian de Helsingfors que se constituyó una asociación denominada Pro Jure Nationum, con el fin de propagar la idea de la Sociedad de las Naciones.

SOBRE LA FIRMA DEL PROTOCOLO

PARIS, enero 8 (Associated) — El Consejo Supremo fijó definitivamente para el sábado próximo, 10 de enero, la fecha para el canje de las ratificaciones del tratado de paz de Versalles.

LA FRONTERA POLACA-CHECO-ESLOVACA

LONDRES, enero 8 (Havas)—Una información de fuente polaca anuncia que el Consejo Supremo ratificó el tratado de delimitación de las fronteras de Polonia y la Checoeslovaquia.

LOS PROBLEMAS INTERNACIONALES

UNA ENTREVISTA CON SCIALOIA

CRONICA DE UN CORRESPONSAL

LONDRES, enero 8 (United) — Ha entrevistado al ministro de Relaciones Exteriores de Italia, hon. Scialoja, en nombre de la United Press, y dicho personaje me manifestó sus opiniones acerca de las principales cuestiones del día.

Está convencido de que el gobierno futuro de Rusia será el fruto del actual régimen de bolshevikismo, cuyo reconocimiento considera inevitable.

En cuanto a la cuestión turca, dijo que lo mejor será dejar a los turcos en Constantinopla, pero obteniendo garantías de que no molestarán a los cristianos.

Volviendo a hablar del problema ruso, Scialoja dijo que las potencias deben impedir que el bolshevikismo se propague a sus países respectivos, pero al mismo tiempo deben dejar que los rusos arreglen sus asuntos internos por sí mismos. No cree que se conseguirá derribar al actual gobierno ruso y es probable que éste abandone pronto sus ideas extremas, porque todo gobierno que se consolida adopta ideas conservadoras.

El gobierno italiano se comprometió a emplear todos sus esfuerzos para que los aliados reconozcan a los diferentes gobiernos establecidos en Rusia y reanuden las relaciones con ese país. Se sabe que los Estados Unidos llegaron a un acuerdo con el Japón con respecto a Siberia, pero el interés de Italia se concentra especialmente en la Rusia meridional.

Agregó que la hostilidad del mundo hacia el bolshevikismo no debe compararse con la de la Europa a la revolución francesa. Hace más de un siglo las potencias intentaron impedir que en Francia se estableciera una República y trataron de restablecer la monarquía, lo que no consiguieron. En los actuales momentos, los diferentes países del mundo quieren sólo que sus respectivos países no se vuelvan bolshevikis, y no imponer su voluntad a Rusia.

Cree que las potencias aceptarán sus ideas pues toda tentativa que se haga para intervenir en los asuntos internos de Rusia prolongará los disturbios, como lo demuestran las sublevaciones que se produjeron en Vladivostock contra Kolchak.

El señor Scialoja declaró no ser partidario del desmembramiento del imperio otomano. Se inclina a recomendar el restablecimiento de Turquía casi en la situación en que se encontraba antes de la guerra.

Habló luego de las relaciones entre Italia y los Estados Unidos y dijo que los sentimientos del pueblo italiano por el norteamericano son algo fríos, pero la opinión pública no critica a los norteamericanos por los actos de su presidente.

Agregó que sería muy de desear que los Estados Unidos acordaran a Italia, a crédito, carbón y materias primas y Sud América productos de alimentación, a fin de acelerar la obra de reconstrucción. Tal acción contribuiría a hacer desvanecer la poca voluntad que existe en Italia con respecto a los Estados Unidos.

Al hablar de la próxima conferencia, Scialoja dijo:

"Vamos hoy a París con objeto de celebrar conferencias finales. En Londres tuvimos sólo conversaciones, las que fueron hasta ahora muy satisfactorias, pues no encontramos oposición alguna a nuestro programa. Invitaremos al embajador de los Estados Unidos en París, Mr. Wallace, a que asista a las conferencias, pero no sabemos si podrá aceptar la invitación. Esperamos que conseguiremos arreglar la cuestión del Adriático, y consultaremos al presidente Wilson después de adoptar una resolución, porque deseamos obtener la aprobación de los Estados Unidos".

Se negó Scialoja a declarar si la oposición de Wilson impediría el arreglo final; pero dió a entender que tal oposición no tendría mayor importancia si los aliados llegaran a un acuerdo.

Terminó la entrevista diciendo:

"Venimos a Londres para trabajar y esperamos obtener resultados prácticos antes de que regresemos a Roma".

El señor Nitti, al ser entrevistado, se limitó a hacer la siguiente declaración:

"Nuestras conversaciones con Mr. Lloyd George fueron muy satisfactorias. No encontramos obstáculos, la recepción fué muy amistosa y las perspectivas son muy lisonjeras".

A. E. JOHNSON.

CAMPAÑA PRESIDENCIAL EN ESTADOS UNIDOS

EL "JACKSON DAY" - MENSAJE DE WILSON

RESUELTA ACTITUD DE Mr. BRYAN

WASHINGTON, enero 8 (Associated)—El comité democrático nacional, reunido hoy en esta capital, aprobó unánimemente del tratado de Versalles, denunciando como antipatriótica la actitud de los senadores que deseaban rechazar el tratado directamente o mediante reservas.

La resolución declara que la presuntuosa jefatura de los republicanos en el Senado ha merecido la condenación mundial por haber obstruido durante siete meses la ratificación del tratado. Se censura igualmente la actitud del Senado por hacer política con el asunto de la ratificación.

WASHINGTON, enero 8 (United)—La convención nacional demócratica se reunirá en San Francisco de California el 28 de junio.

El comité nacional demócrata aprobó unánimemente la actitud del presidente Wilson en su lucha por la ratificación del tratado de paz, y la resolución expresa que los senadores que sustienen las reservas anuladoras merecen la condenación del mundo.

La resolución denunció a los republicanos en el Senado por su obstinación para permitir la aprobación de las reservas interpretativas.

EL MENSAJE DEL PRESIDENTE

WASHINGTON, enero 8 (Associated) — El presidente Wilson en su mensaje a los demócratas reunidos en un banquete esta noche para celebrar el "Jackson Day" dice los siguiente:

"No existe más que un solo modo evidente de determinar la voluntad del pueblo norteamericano acerca de la cuestión de la Liga de las Naciones. Consiste en hacer de ello una de las bases de los programas de las próximas elecciones".

El presidente no dice en su mensaje si volverá a ser candidato a la presidencia de la República.

Con respecto al tratado de Versalles, dice Mr. Wilson en su mensaje:

"No podemos volver a redactar este tratado. Debemos aceptarlo sin modificaciones que alteren su significado o rechazarlo, después que el resto del mundo lo ha firmado.

"Y deberemos luego, en este caso, hacer frente a la insufrible tarea de firmar otro tratado por separado y de distinta índole con Alemania".

La mayor parte del documento está dedicada al desarrollo de los argumentos destinados a explicar por qué consideró que era debe de los Estados Unidos adherirse al pacto de la Liga de las Naciones, y por qué creyó que la guerra no estaría realmente ganada, mientras no lo hiciese así.

Con respecto a las reservas, el presidente vuelve a indicar su actitud en esta forma:

"Si lo que desea el Senado es expresar cuál es el significado, que no da lugar a dudas, del tratado, no tengo objeción ni puede haber ninguna objeción razonable que oponer a las interpretaciones que acompañen al acto mismo de la ratificación; pero cuando se resuelva acerca del tratado debo saber si la resolución que se adopte significa que lo hemos ratificado o rechazado".

WASHINGTON, enero 8 (United)—El presidente Wilson, en la carta que dirigió a los prohombres del partido Demócrata reunidos en un banquete con motivo del "Jackson Day", declaró que a haber alguna duda acerca de la opinión del pueblo sobre la importante cuestión del tratado, el único modo de despejar la duda sería someter el problema al pueblo en las próximas elecciones, las que adquirirían así el carácter de un grande y solemne plebiscito. Hizo notar que si bien Alemania ha sido derrotada, existen siempre los factores listos para repetir las antiguas intrigas.

Agregó el presidente en su carta:

"Sin la ratificación del tratado por parte de los Estados Unidos, y nuestra adhesión al pacto de la Liga de las Naciones, no habremos conseguido ninguno de los fines, por los que luchamos. Los Estados Unidos son la única nación del mundo con fuerza moral suficiente para poder garantizar que la discusión reemplace a las guerras. Si los Estados Unidos se mantienen alejados de la Liga, se hará una nueva tentativa para aplastar los nuevos Estados de Europa.

"La mayoría del pueblo norteamericano desea la ratificación del tratado. Esto lo puse de manifiesto la opinión pública en la visita que hice a diez y siete Estados. No tenemos el derecho moral de negarnos a participar en el arreglo de las cuestiones surgidas por la guerra, como no tuvimos el derecho de negarnos a combatir en las últimas semanas de la guerra que trajeron la victoria. Está en cuestión nuestra lealtad a nuestros asociados, además del porvenir de la humanidad. El mundo es ahora un lugar seguro para la democracia, pero no se defiende su causa cometiendo crímenes en su nombre. El pueblo norteamericano tiene ahora la oportunidad de asumir la dirección espiritual del mundo."

ACTITUD DE BRYAN

WASHINGTON, enero 8 (Associated) — Mr. Bryan rompió hoy abiertamente con el presidente Wilson en el banquete que tuvo lugar en esta capital con motivo de la conmemoración del "Día de Jackson", por el fundador del partido democrático.

El ex secretario de Estado y tres veces candidato para la presidencia de la república por el partido democrático, declaró que los demócratas no podían presentarse ante el país con el proyecto de la Liga de las Naciones, y que era indispensable que aceptasen todos los arreglos que pudieran ser necesarios.

LOS TEMPORALES EN ITALIA

DESBORDAMIENTO DEL ARNO

NEVADAS EN EL ALTO PIAMONTE

ROMA, enero 8 (Especial)—Informan de Florencia, Pisa y otras ciudades bañadas por el Arno, que las copiosas lluvias de estos últimos días causaron el desbordamiento de ese río y de sus afluentes.

Las primeras noticias afirman que la inundación es general y que los perjuicios son inmensos.

La fuerza de la corriente ha derrumbado algunos de los terraplenes en las cercanías de Pisa.

Todos los edificios situados en Lungarno tuvieron que ser abandonados por sus moradores.

EN SIGNA, POGGIO CAJANO Y SAN MAURO

ROMA, enero 8 (Especial) — Las campiñas de Signa, Poggio Cajano y San Mauro, se hallan completamente inundadas.

El torrente Greve, destruidos los terraplenes, inundó la llanura de Ripoli.

El Ombrone inundó las campiñas de Montelupo causando grandes destrozos.

LA INUNDACION SE EXTIENDE

ROMA, enero 8 (Associated) — Se anuncia que el valle del Arno está completamente anegado por efecto del desbordamiento del río.

Muchas ciudades están aisladas, entre ellas Calci, Caprone, Perriolo y Peretola.

Se teme que haya habido pérdidas de vidas.

ROMA, enero 8 (Havas)—Las noticias que llegan de Pisa, de la campiña son graves, pues los socorros a los puntos inundados se efectúan con mucha dificultad.

GRANDES DESTROZOS

ROMA, enero 8 (Especial)—Las noticias recibidas esta noche de las regiones inundadas por el Arno y otros ríos son bastante graves.

Las comunas de Lastra y Signa se hallan invadidas por las aguas. En Bisenzio las aguas derribaron paredes y árboles.

Dos grandes molinos fueron destruídos.

La inundación causó otros grandes destrozos en las fábricas y establecimientos industriales de aquella comarca.

En la llanura de Montelupo los colonos, aislados completamente, reciben socorros por medio de embarcaciones, muchas de las cuales tuvieron que ser improvisadas.

PUENTES ARRASTRADOS

ROMA, enero 8 (Especial)—Un telegrama recibido por el diario "Il Messaggero" dice que el Arno amenazan desbordarse sobre los barrios bajos de Empoli.

Todas las comunicaciones ferroviarias se hallan interrumpidas. Algunos de los puentes secundarios fueron arrastrados por la corriente.

IMPORTANCIA DEL DESASTRE

ROMA, enero 8 (Especial)—Comunican de Pisa que las aguas del Arno inundaron los barrios de San Francisco.

Las poblaciones de la comarca que aún no se habían repuesto de los perjuicios sufridos con la inundación del año pasado se encuentran ahora en condiciones desesperadas.

INTERVENCION DEL GOBIERNO

ROMA, enero 8 (Especial) — Los ministros reuniéronse esta tarde en sesión extraordinaria resolviendo enviar socorros a las poblaciones inundadas.

Es probable que el ministro de Obras Públicas salga esta misma noche para Florencia, con el objeto de darse cuenta personalmente de la magnitud del desastre.

TEMPORALES DE NIEVE

ROMA, enero 8 (Especial)—Despachos recibidos de Turín anuncian que grandes nevadas cayeron en la provincia de Cúneo.

Cerca de Col di Tenda grandes avalanchas se precipitaron sobre la línea ferroviaria.

ROMA, enero 8 (Especial)—Desde Aosta comunican que en algunos puntos de aquellas regiones la nieve ha alcanzado una altura de dos metros.

ROMA, enero 8, (Especial)—Los temporales en el Norte y centro de la península dificultan las comunicaciones.

INFORMACIONES ARGENTINAS

MOVIMIENTO DE BUQUES

NUEVA YORK, enero 8 (United) — El vapor "Knoxville" llegó hoy a este puerto procedente de Buenos Aires.

El vapor "Shaume" salió hoy para Buenos Aires y Montevideo y la goleta "Friendship" para el primero de los puertos nombrados.

VAPOR ENCALLADO

NUEVA YORK, enero 8 (United) — El vapor "Polar Sea", que salió de Buenos Aires, para Falmouth, dice un despacho recibido hoy en esta ciudad que encalló por uno de sus costados en las rocas de Olinda, en el Brasil. Se espera la alta marea para zafarlo.

EL VAPOR "HYDASPES"

NUEVA YORK, enero 8 (United) — El vapor "Hydaspes" se encuentra en las islas Barbadas. La Rae Houston Company cree que ya ha reanudado su viaje con destino a Buenos Aires.

EL PROBLEMA DEL ADRIATICO

LAS CONFERENCIAS ENTRE LOS ALIADOS

IMPRESIONES OPTIMISTAS SOBRE LA SOLUCION

ROMA, enero 8 (Especial) — A pesar del tono pesimista que predomina en las informaciones telegráficas que se reciben de Londres y París, respecto a la cuestión del Adriático, la prensa de la península, salvo algunas que otras excepciones se mantiene optimista y confía en el éxito de las gestiones de los ministros Nitti y Scialoja.

BANQUETE EN LA EMBAJADA

LONDRES, enero 8 (Havas)—En la embajada de Italia de esta capital fué servido un banquete al que concurrieron los señores Nitti y Scialoja, el senador Marconi, el embajador de Italia, marqués de Imperiali, y numerosas personalidades de alta significación política, inglesas e italianas.

Mr. Lloyd George ofreció un almuerzo al señor Nitti al que asistieron el príncipe de Gales, el embajador, marqués de Imperiali, el lord secretario del consejo privado, Mr. Karl Curzon y el ministro de Hacienda, Mr. Bonar Law.

EL VIAJE DE LOS MINISTROS

LONDRES, enero 8 (Associated)—El señor Nitti y Mr. Lloyd George partieron para París con el objeto de conferenciar con M. Clemenceau.

Realizan el viaje en un vapor especial, escoltado por un destróyer británico.

El ex ministro de Relaciones Exteriores, Mr. Balfour; el ministro actual de Relaciones, lord Curzon, Mr. Bonar Law y otras personalidades británicas los acompañan.

HACIA EL ARREGLO

LONDRES, enero 8 (United)—Se anuncia que el arreglo celebrado entre los primeros ministros, Mr. Lloyd George, y de la Gran Bretaña, y el señor Nitti, de Italia, con relación al asunto de Fiume será sometido a la aprobación de M. Clemenceau.

LONDRES, enero 8 (United) — El "Daily Telegraph" dice que la última proposición acerca de la cuestión de Fiume propone que se coloque el puerto bajo el control de la Liga de las Naciones.

GIURIATI Y D'ANNUNZIO

TRIESTE, enero 8 (Associated)—El mayor Giuriati, que partió el martes de Fiume, dirigiéndose a París, en una entrevista con el corresponsal de la Associated Press dijo lo siguiente:

"Parto para París, en desempeño de una misión especial que me ha sido encomendada por D'Annunzio. Por el momento me es imposible decirla cuál es el carácter de esa misión, pero solo se refiere a ciertas puntos de la cuestión de Fiume.

"Las versiones, según las cuales estoy en desacuerdo con D'Annunzio, son exactas. Existían divergencias entre nuestras opiniones con respecto a la política, en vista de lo cual renuncié al cargo de jefe del gabinete y volví a mi batallón; pero no existo conflicto entre D'Annunzio y yo con respecto a las aspiraciones de Italia referentes a la anexión de Fiume".

El mayor Giuriati dijo que un tren, cargado de víveres llegó el martes a Fiume.

Tenemos bastantes víveres para mantenernos; pero de cualquier modo seremos siempre fieles hasta el fin a la anexión. Estamos unidos y nuestro voluntad será la más fuerte.

"El Consejo Nacional está ahora completamente de acuerdo con D'Annunzio.

"Lo demuestra la misión que encabezo y que se dirige a París con plenos poderes".

ROMA, enero 8 (Especial)—El señor Antoni, uno de los más ardientes patriotas fiumenses, cuya acción se destacó en estos últimos meses, uniformando su criterio a los propósitos que animan a D'Annunzio, acompaña el mayor Giuriati en su viaje a París.

PROPOSITOS DE D'ANNUNZIO

PARIS, enero 8 (United)—Un despacho de Spalato, informa que D'Annunzio ha anunciado que se halla listo para abandonar Fiume desde que se ha visto obligado por la fuerza a "abandonar su patriótico programa empezado tan confiadamente", debido a que Italia había sido traicionada por los aliados.

Dice que "Italia se halla actualmente aislada e impotente para defender los derechos de los italianos en las regiones orientales del Adriático".

COMENTARIOS AL "MEMORANDUM"

ROMA, enero 8 (Associated)—Comentando el "memorandum" aliado entregado recientemente al ministro de Relaciones Exteriores, señor Scialoia, el "Corriere d'Italia", declara que a pesar de no constituir un "ultimatun", el "memorandum" es un documento muy grave por venir de las naciones aliadas a una nación vinculada con ellas por un pacto solemne.

Dicho diario afirma que ese "memorandum" tenía por objeto clausurar un período de negociaciones para inaugurar un nuevo período, y notifica a los nuevos negociadores italianos que "el pacto de Londres ya no existe, por haber sido destruído gradualmente por los negociadores italianos anteriores".

ITALIA Y YUGOESLAVIA

ROMA, enero 8 (United)—Las entrevistas que publica "La Epoca", hechas al jefe del gabinete serbio, Davidovich, al ministro de Instrucción Pública, Marincovich, y al ministro de la casa real, Balugchich, demuestran que reina un espíritu más conciliador entre Yugoeslavia e Italia, el que llevará a un arreglo de la cuestión del Adriático.

El doctor Balugchich ha hecho las declaraciones siguientes:

"Una apreciación más seria ha venido a tomar el lugar del antiguo espíritu que era casi de odio contra Italia; y hemos entrado así en una nueva fase sicológico-histórica de este conflicto; no va a ser muy difícil ahora llevar a la Yugoeslavia a abrigar sentimientos de profunda simpatía hacia la otra nación, como los que han reinado siempre entre Serbia e Italia".

Estas declaraciones, viniendo después del telegrama tan conciliatorio dirigido por el presidente del gabinete italiano, hon. Nitti, a su colega de Yugoeslavia, Davidovich, y después de las declaraciones hechas en Londres por el mismo hon. Nitti, vienen a dar pie a las esperanzas que se abrigan de un pronto arreglo satisfactorio del litigio del Adriático.

COMENTARIOS

NUEVA YORK, enero 8 (Havas) — Los despachos recibidos por la prensa, desde Londres, indican que la conferencia realizada entre el señor Nitti, Mr. David Lloyd George y lord Curzon, es el último esfuerzo para obtener la adhesión de Inglaterra a las aspiraciones de Italia.

Informan de París que Mr. Wallace habría advertido al Consejo Supremo que los Estados Unidos no participarían en estas negociaciones, y el señor Nitti afirmó que Francia estaba completamente de acuerdo con las aspiraciones italianas. Sin embargo, el deseo de Lloyd George es no oponerse a los puntos de vista de los Estados Unidos, lo que trae aparejada la incertidumbre en los círculos italianos de esta ciudad, mientras que en los de Londres parece que reina absoluta confianza.

LA CUESTION DE FIUME

DECLARACIONES DE NITTI

NUEVA YORK, enero 8 (Especial) —El corresponsal del "New York Herald", en Londres, telegrafía lo siguiente:

"El presidente del consejo italiano, señor Nitti, me recibió después de haber asistido a las conferencias de Downing Street.

"Le interrogué acerca de los resultados de esas conferencias, y me contestó: "No se trataba de conferencias sino de una simple conversación".

"Agregó que se había explorado mucho terreno con respecto a las antiguas y a las nuevas fórmulas de arreglo para la cuestión de Fiume. Aunque se adelantó considerablemente en la vía de la solución no se tenía la intención de resolver nada mientras todos los representantes aliados no se hallen reunidos en París.

"A la pregunta que le hice acerca de la versión de que Italia aceptaría mandatos o protectorados comerciales en el Oriente, como compensación de un arreglo desventajoso de la cuestión de Fiume, me contestó que no tenía nada que decir al respecto a no ser que se habían hecho anteriormente proposiciones de esa índole y aun quedaban por arreglar.

"Esta declaración tiene muy alto significado en vista de las informaciones obtenidas de otras fuentes italianas altamente autorizadas, de que Italia había indicado su disposición a hacer causa común con Inglaterra y Francia en el arreglo de la cuestión de Turquía y de acuerdo con los deseos de aquellos países, en cambio de una solución favorable de la cuestión de Fiume.

"La más aceptable sería la anexión de Fiume a Italia; la menos aceptable sería su autonomía, libre de influencias yugoeslavas, de modo que Fiume libre, pudiese más tarde resolver acerca de la soberanía a que desease acogerse.

"En los círculos italianos se dice que es evidente que Italia, si se sintiese inclinada a ello podría molestar seriamente, aunque no equitativamente, en la preparación del tratado con Turquía. Inglaterra y Francia, ahora que los Estados Unidos se desentienden del Oriente, desean llegar a un arreglo de la cuestión turca, y tal vez, en este momento crítico de los asuntos universales, se mostrarían dispuestos a otorgar a Italia más de lo que le ofrecieron antes, siempre que se comprometiese a apoyar cualquier plan anglo-británico para el arreglo de la cuestión otomana.

"Esto se asemeja mucho a un regateo político; pero el hecho de que los italianos sólo hayan venido acá para participar en conversaciones preliminares del arreglo que debe efectuarse en París, podría llevar a creer que se están tramitando planes de esa índole.

"Pregunté al señor Nitti si Italia y Yugoeslavia no podían celebrar una conferencia para arreglar entre ellas la cuestión de Fiume, y me contestó que esa proposición había dado lugar a muchas discusiones; pero Italia no podía entrar en negociaciones aisladas y todas las gestiones debían efectuarse por intermedio del Consejo Supremo.

"Tanto él como su gabinete se avendrían a cualquier plan razonable para ponerse de acuerdo con los yugoeslavos; pero el sentimiento nacional y el recuerdo de la revisión del pacto de Londres alejan la posibilidad y la conveniencia de una conferencia italo-yugoeslavia.

"Pregunté al señor Nitti acerca de D'Annunzio y me dijo con tono indiferente:

"Se mantiene tranquilo."

Agregó luego:

"Fiume no es y nunca fué tanto una cuestión económica como puramente sentimental para los italianos que sienten y saben que esa ciudad es italiana, que saben que los fumenses, por aplastadora mayoría, no desean ser abandonados por Italia y le piden que no los abandone.

"Pero yo deseo un arreglo amistoso, y creo que llegaremos a él con los yugoeslavos.

"Insistió en que los italianos se mantienen unidos con respecto a la cuestión de Fiume y los sentimientos que animaron a los fumenses durante la guerra prevalecen en la paz.

"Aprovechó la ocasión para desautorizar vigorosamente las informaciones sensacionales acerca de la situación de Italia.

"Dijo que esta última había tenido su parte en las huelgas y los disturbios industriales, como la tuvieron Francia y los Estados Unidos; pero las tendencias que prevalecen en el seno de este malestar no van encaminadas contra el gobierno constitucional. Las versiones de revolución son enteramente ficticias.

"Pregunté su opinión acerca de Mr. Wilson, y me contestó con la más abierta sonrisa.

"Siento simpatía por Mr. Wilson, y espero que se restablecerá rápidamente. Nuestras relaciones personales fueron siempre sumamente cordiales. Espero y toda Italia espera, que en los Estados Unidos quedará arreglada en breve la cuestión de la ratificación del tratado.

Nuestras dos democracias tienen muchos puntos de contacto y entre Italia y los Estados Unidos habrá de reinar siempre el acuerdo."

SITUACION EN RUSIA

LAS OPERACIONES

AVANCE BOLSHEVIKI

LONDRES, enero 8 (United) — Un radiotelegrama bolsheviki dice que la caballería roja ocupó Tagarong. Se empezó a hacer el inventario del botín tomado.

Se dice que están incluídas varias piezas de artillería británica de grueso calibre, tanques, granadas y gran cantidad de petróleo. Las tropas bolsheviks llegaron a la costa cerca de Marinpol.

El botín en la cuenca del Don consiste en 4.000 prisioneros, 220 cañones, cuatro tanques, cuatro trenes blindados, 100 ametralladoras, una base de votación y gran cantidad de municiones.

COPENHAGUE, enero 8 (United) —Mr. Litvinoff declaró que los bolsheviks, después de haberse apoderado del cuartel general de Denikine, en Tagarong, están dispersando definitivamente esas fuerzas y acercándose a la capital de los cosacos, en Novocherkask.

LONDRES, enero 8 (Associated)—El comunicado bolsheviki del miércoles último, dice:

"Nuestras tropas han llegado hasta la costa a ambos lados de Marinpol, en el curso de sus operaciones en la cuenca del Don.

"El botín hecho por una sola de nuestras divisiones ha llegado a 4.000 prisioneros, 220 cañones, cuatro tanques, cuatro trenes blindados y una base de votación."

LONDRES, enero 8 (Associated) —Según los informes recibidos por el War Office, la situación de Rusia, desde el punto de vista de los antibolsheviks, podría difícilmente ser peor de lo que es en la actualidad.

Existen pocas indicaciones de que puedan esperarse mejoras.

Los dos hechos más amenazadores son la situación del ejército de Denikine, el que ha sido cortado en dos partes en la región del mar de Azov, y sus flancos son arrollados dejando una ancha brecha abierta, y más al Este la noticia dada por los bolsheviks de que se apoderaron de Krasnovodsk, en el mar Caspio. Puede decirse, aunque esta noticia no tenga confirmación, que los rojos dominan en el Norte de Persia y ocuparán a Teheran. Esto significaría el establecimiento del régimen bolsheviki en Persia.

La toma de Krasnovodsk permite que los rojos, no solamente dominen una gran parte del importante ferrocarril de Krasnovodsk a Merv, sino también el acceso libre al mar Caspio.

Poco podrá hacerse para impedir que arranquen el dominio del mar Caspio a la flota voluntaria. Obtenido el dominio de ese mar, sólo las pequeñas fuerzas británicas y las mal organizadas tropas persas separarán a los rojos de Teherán y de la ocupación del Norte de Persia, lo que probablemente les daría el dominio sobre toda Persia.

Es también, posible que caiga en poder de los rojos Bakú y sus importantes yacimientos de petróleo, en la costa occidental del mar Caspio. Esto lo suministraría la base para operaciones ulteriores contra el ala derecha de Denikine, acosada de cerca.

LONDRES, enero 8 (Associated)—Si las informaciones de origen bolsheviki son exactas, Denikine ha sufrido un desastre considerable, al ser interceptadas por los rojos todas sus comunicaciones por tierra entre sus alas derecha e izquierda, tomándoseles grandes cantidades de material de guerra, incluso una gran parte del que enviaron los aliados.

Se abrigan pocas esperanzas en los círculos de esta capital de que Denikine, privado de esos pertrechos, tenga probabilidades de ofrecer resistencia efectiva a los aplastadores ejércitos rojos.

LONDRES, enero 8 (Associated) —Se anuncia que la caballería bolsheviki se apoderó de Berdiensk, uno de los mejores puertos de la orilla septentrional del mar de Azof.

EN SIBERIA

LAS FUERZAS CHECAS

TOKIO, enero 8 (United)—El 6 de enero llegó a esta capital un correo que traía una copia del telegrama enviado por el general Semeneff, el nuevo comandante en jefe de las fuerzas de Kolchack, en la Siberia Oriental, pidiendo con urgencia al general Syrovy, el comandante checo-eslovaco, que mantuviera todas las fuerzas checas y siberianas de guardia a lo largo de la vía férrea y que se abstuviera en adelante de detener a los trenes.

El general Syrovy contestó declinando toda responsabilidad en vista de las condiciones actuales y negándose a dar contraórdenes a sus tropas.

LONDRES, enero 8 (Havas)—Noticias de fuente inglesa hacen saber que el general Judenitch preguntó a los aliados si debe considerar el frente Noroeste suprimido por el armisticio, lo que obliga a las tropas a penetrar a Estonia, donde son desarmadas. Las mismas informaciones dicen que reinan enfermedades entre las tropas.

ACTITUD ALIADA

LONDRES, enero 8 (United)—El "Daily Express" asegura que en la Conferencia de París se volverá a discutir la paz con Rusia en vista de los triunfos obtenidos últimamente por los bolsheviks.

EL COMBUSTIBLE EN PETROGRAD

ESTOCOLMO, enero 8 (Havas)—El "Tidningen" de Helsingfors anuncia que 1.200 casas de madera han sido destruídas en Petrograd para utilizarlas como combustible, el cual se vendió a quince rublos la libra.

SUECIA

APOYO A AUSTRIA

LONDRES, enero 8 (Havas)—La cosecha de las granjas suecas alcanza a 2.000.000 de kilogramos de trigo que se invertirá en aliviar la aflictiva situación de

CORRESPONSALES PERMANENTES EN LAS PRINCIPALES CAPITALES Y CIUDADES DE GUERRA, ENVIADOS

EXPORTACION NORTEAMERICANA A LA ARGENTINA

DESVALORIZACION DEL DOLAR

OPINION DE Mr. ALEXANDER

WASHINGTON, enero 8 (United) —El secretario de la Tesorería, Mr. Alexander declaró que es necesario que los Estados Unidos aumenten la exportación para la Argentina, a fin de mantener el cambio sobre ese país alrededor de la par, pues de otro modo habría que recurrir de nuevo a las reservas de oro para pagar el saldo del balance comercial, el que es desfavorable para los Estados Unidos.

Comentó Mr. Alexander la desvalorización del dólar en Buenos Aires y dijo:

"Causa sorpresa el saber que el dólar norteamericano tiene un descuento en Buenos Aires, y esto, a pesar de haber pasado ya más de un año desde que se firmó el armisticio y de haberse enviado grandes cantidades de oro de los Estados Unidos a la Argentina. Se enviaron para ese destino más de cincuenta millones de dólares en oro desde el 17 de julio, fecha en que fué suprimida la prohibición de exportar oro, hasta el 15 de diciembre.

"En el año 1918 el premio sobre el peso era de 2.2 a 8.3 por ciento, y en 1919 el estado del cambio mejoró considerablemente en favor del dólar.

"Empezó el año con el peso a un premio de cerca de seis por ciento; pero después de la abolición del decreto que prohibía la exportación de oro, el peso se cotizó con un descuento, por primera vez desde el mes de septiembre de 1916 y continuó así durante los meses de agosto, septiembre y octubre y los primeros diez días de noviembre".

Atribuye Mr. Alexander la mejora que se produjo en la situación a las fuertes remesas de oro enviadas a Buenos Aires, y contribuyó a ella también el aumento de la exportación y la disminución de la importación.

En los primeros meses del año 1919 la exportación para la Argentina tuvo un aumento de 61 millones de dólares en comparación con el mismo período en el año anterior, y la importación de ese país tuvo una disminución de 36 millones. El saldo en favor de la Argentina fué en esos once meses de 38 millones de dólares contra 125 millones en el mismo período de 1918.

Es por eso absolutamente necesario que siga aumentando la exportación para la Argentina, para que el cambio se mantenga a un nivel normal, pues de otro modo habría que hacer nuevas remesas a Buenos Aires.

Agregó el secretario de la Tesorería que la Argentina es un país muy próspero y puede absorber grandes cantidades de productos norteamericanos de toda clase, y los momentos actuales son los más favorables para vender esos productos, porque más tarde el comercio norteamericano tendrá que competir con ciertos países europeos, a los que favorecerá el estado del cambio en Buenos Aires sobre Londres, París y Roma.

DON CHAMBERLAIN.

INGLATERRA

CONTRA LA CAMPAÑA ANTIALCOHOLICA

Propaganda de los fabricantes de bebidas

INTENSIDAD DE LA LUCHA

LONDRES, diciembre 8 (United)—Los interesados en la industria del alcohol han iniciado una activa campaña contra Mr. Johnson, el norteamericano que se empeña en que Inglaterra imite el ejemplo de su patria y prohiba el expendio y el consumo de bebidas alcohólicas.

Cada botella lleva ahora un rótulo con la siguiente inscripción: "No habrá otra botella si la prohibición triunfa", de modo que cada uno que compre una botella de whisky, de cerveza o de otra bebida, tiene que leer esa advertencia.

Los fabricantes y los expendedores de bebidas, alarmados por la acción que están desplegando Johnson y sus partidarios, emprendieron una contracampaña.

Publican avisos en los diarios, pronuncian discursos, y el secretario de la asociación de la defensa comercial hizo poner en las botellas esos rótulos. Considera estos últimos como el medio más eficaz para dar a entender al pueblo que los norteamericanos quieren despojarle de un derecho innegable. Cree el secretario de la asociación citada que los rótulos recordarán al pueblo que debe precaverse contra la nueva invasión norteamericana. Se imprimieron para empezar cinco millones de esos rótulos.

Al mismo tiempo se publican en los diarios grandes avisos que comienzan con las siguientes palabras:

"La prohibición produce en los Estados Unidos los resultados inevitables. El pueblo, que no puede obtener bebidas sanas y puras, es fácilmente víctima de los proveedores de bebidas venenosas."

Invita al público a que pida productos ingleses y puros.

La intensidad de la lucha la demuestran las circulares que la asociación de expendedores de bebidas envió a sus asociados. Los invita por esas circulares a que concurran a las reuniones que organizan los propagandistas de la prohibición y las interrumpan provocando disturbios.

SITUACION EN EGIPTO

Un incidente sangriento

MANIFESTACIONES TUMULTUOSAS

LONDRES, enero 8 (Havas) — Telegrafían de El Cairo que el general Allemby llegó a Jeddah. El rey Hussein le entregó el gran cordón de la orden de Mahdu y una espada de oro. Después de la ceremonia de la entrega de estas distinciones, una escolta acompañó al general Allemby hasta la estación.

En el momento de la partida un soldado británico mató a un músico italiano, lo que provocó el consiguiente desorden.

Los agitadores egipcios buscan provocar incidentes, a fin de crear una situación política difícil.

LONDRES, enero 8 (Havas)—Telegrafían de El Cairo que el cónsul italiano en dicha ciudad aceptó las explicaciones dadas por el representante de Inglaterra por la muerte del músico italiano, que quiso pasar el cordón militar que guardaba la estación en el momento de la partida del general Allemby. En el trascurso de las manifestaciones que se organizaron con motivo de este hecho se oyeron gritos de ¡abajo Inglaterra! ¡Viva Italia!

Los colegas del músico fallecido que pertenecen al Music-hall Kursaal se rehusaron a adherirse a la protesta del cónsul de su país, a fin de evitar otras manifestaciones.

LONDRES, enero 8 (United) — Anuncian de El Cairo que el sentimiento público entre los italianos, residentes en esa capital, está sumamente excitado a consecuencia de la muerte de un músico italiano por un soldado británico que le dió un golpe en la cabeza. El cónsul general italiano aceptó la explicación, pero los egipcios hicieron una gran demostración a los gritos de "¡viva Italia!"

El cónsul general ha pedido a los estudiantes que no hagan demostración alguna durante los funerales.

LONDRES, enero 8 (Havas) — Telegrafían de El Cairo que el diario "El Misr" dice que en la entrevista hecha a Milner Mulnti, éste dijo que el Egipto deseaba su independencia y no un protectorado.

Se anuncia que Ali-Bey, delegado egipcio, salió hoy de El Cairo para París.

EL CAIRO, enero 8 (Associated)—El diario "El Misr", publica una conversación que el gran Mufti, jefe religioso de los mahometanos del Egipto, tuvo con lord Milner, comisionado especial de la Gran Bretaña.

El gran Mufti atribuyó el malestar que reina en el país a la decepción que el pueblo sufrió al ver desvanecerse su esperanza de ver proclamada la independencia del Egipto. Lord Milner insistió en la necesidad de mantener el protectorado británico, y el Mufti le contestó:

"Los patriotas no discuten esta cuestión, aunque es posible que haya traidores entre los egipcios. La nación entera reclama la independencia y es por eso fútil hablar de otros arreglos. No olvido el poderío militar de la Gran Bretaña, pero si los egipcios cedieran hoy ante la fuerza, aprovecharían la primera oportunidad para sublevarse.

"El Egipto está situado entre la Siria ocupada por los franceses, y Trípoli por los italianos, y bajo tales condiciones conviene a Inglaterra que nuestro país sea independiente y amigos. No podemos seguir discutiendo mientras no se haya abolido el protectorado".

LA CORRESPONDENCIA DEL EX KAISER Y DEL EX ZAR

NUEVAS CARTAS

Los cruceros "Rivadavia" y "Moreno"

LONDRES, enero 8 (United)—El "Morning Post" continúa la publicación de las cartas enviadas por el ex kaiser al ex zar Nicolás y en su número de hoy da a la publicidad las de los años de 1903 a 1904.

En una de las cartas califica al sultán Abdul Hamid de hombre muy obstinado y dice que el embajador de Alemania en Constantinopla insistió en que Turquía aceptara las reformas que Rusia y Austria propusieron para Macedonia. El sultán acabó por ceder ante la amenaza de que Alemania le negaría en adelante todo apoyo.

Llama a Fernando de Bulgaria "archi-intrigante" y dice que los japoneses arman a los chinos con el propósito de emplearlos contra Rusia. Espera que "el almirante del Pacífico no se enfadará por las señales que le hace el del Atlántico", refiriéndose a sí y a Nicolás II.

En otra carta critica la actitud de la prensa inglesa con respecto a las dificultades que surgieron antes de la guerra ruso-japonesa y agrega:

"Todos en el continente se dan perfectamente cuenta de que Rusia tiene derecho a un puerto en el Pacífico como el Port Arthur. Corea ha de ser y será ruso, y a nadie le importa cuándo y cómo".

Otra carta termina con las siguientes palabras:

"Que Dios quiera que todo se arregle sin tropiezos. Los japoneses oirán la voz de la razón, a pesar de los esfuerzos desesperados que hace la prensa vil de cierto país".

LONDRES, enero 8 (United)—En la colección de cartas cambiadas entre Willy y Nicky, esto es, entre el ex káiser y el ex zar Nicolás de Rusia, cuya publicación se está haciendo en la actualidad, figura una de 1904, publicada hoy por el "Morning Post", en la cual el ex káiser dice que enviaba al zar un ejemplar de la revista "Marine Rundschau", en que se insertaba un artículo escrito por él mismo, bajo el seudónimo "A-I", con interesantes detalles sobre los cruceros acorazados "Rivadavia" y "Moreno", ofrecidos entonces al Japón, y que se construían para la Argentina.

Agrega el ex káiser, refiriéndose a esos buques:

"Estos planes, que son confidenciales, me fueron dados a conocer con permiso especial del presidente de la Argentina, por Ansaldo. Como estas naves pueden interesarte, te envío "para tu uso personal" un bosquejo de ellas. Creo que estos buques constituyen el perfecto tipo del crucero acorazado, porque reunen mucho material bélico en reducido tonelaje."

(Esta carta se refiere a los cruceros construídos para la Argentina en Inglaterra en 1903 y que fueron trasferidos al Japón, que le dió los nombres de "Nisshin" y "Kusuga").

EL MERCADO DE LANAS

La maquinaria disponible

LONDRES, enero 8 (Especial) — Una importante firma de este mercado pasando revista de la situación del mercado de lanas dice que las maquinarias disponibles en el país para las manufacturas de tejidos de lana están trabajando al máximo de capacidad excepto en aquellas regiones en que las industrias tienen que luchar contra las demoras de los trasportes.

Es probable que las necesidades universales actuales superen hasta a las grandes existencias de lanas que se prevén; pero de todos modos las maquinarias que funcionan actualmente son completamente insuficientes para satisfacer a la demanda.

Aunque grandes cantidades de maquinarias están disponibles en Europa no puede hacerse llegar a ella la materia prima por razones financieras y políticas.

LA CUESTION IRLANDESA

LONDRES, enero 8 (United) — El primer grupo compuesto de veinticinco reclutas para la real policía irlandesa partió para Irlanda. En la actualidad han sido elegidos mil doscientos hombres, cuyas condiciones físicas y de carácter los hacen aptos para ese servicio.

Los elegidos tienen más de seis pies de estatura, y fueron destacados principalmente de la armada y del cuerpo de infantería de marina.

EL CONFLICTO DE LOS FERROVIARIOS

PROXIMA REUNION

LONDRES, enero 8 (United)—La aceptación o rechazo del último ofrecimiento hecho por el gobierno está a estudio de una conferencia de delegados que representan más de sesenta ramas de la Unión de los Ferroviarios Nacionales, es decir, algo más de medio millón de obreros.

Después de haberse aplazado, sin adoptar resolución alguna, esta conferencia volvió a reunirse ayer.

El secretario general de la Unión, Mr. J. H. Thomas, declaró que la mayoría de las ramas representadas en la conferencia era contraria a la aceptación del ofrecimiento.

Los extremistas intentarán, en la sesión del próximo lunes, proponer el rechazo puro y neto de la proposición gubernativa—lo que puede provocar una situación sumamente grave.

LONDRES, enero 8 (Havas)—Los ferroviarios volvieron a conferenciar esta mañana, siendo probable que pidan al gobierno nuevas concesiones. La crisis inmediata parece improbable.

RELACIONES COMERCIALES CON LOS ESTADOS DEL BALTICO

LONDRES, enero 8 (United)—Un grupo de banqueros ha presentado al gobierno un proyecto respecto de las operaciones financieras y comerciales que se podrán efectuarse en los nuevos Estados del Báltico, es decir, en Estonia, Lituania y Litvia.

Este proyecto incluye el establecimiento en cada uno de estos estados, de un Banco organizado sobre el modelo del Banco de Inglaterra, y en el que tendrá participación el Estado. Los banqueros obtendrán, en cambio, monopolios sobre importantes materias primas y la mayor participación en ciertas industrias determinadas, para dar así prestigio al comercio británico en los mercados del Báltico.

VUELO INGLATERRA-AUSTRALIA

LONDRES, enero 8 (United) — Un aeroplano salió esta mañana de Hounslow en viaje para Australia.

Embarcación averiada

LONDRES, enero 8 (Associated)—El vapor brasileño "Lages", que se dirigía de Filadelfia a Burdeos, llegó el martes a las islas Azores con las máquinas descompuestas.

Para los niños desamparados

LONDRES, enero 8 (Havas) — La Federación Minera entregó diez mil libras esterlinas, sobrantes de sus fondos, para socorrer y combatir el hambre, como así también prestar socorros a los niños desamparados de Europa.

Los obreros agrícolas

LONDRES, enero 8 (Havas) — La Unión de los Trabajadores reclamó 50 chelines como mínimo semanal para los obreros agrícolas y un aumento de diez chelines para los trabajadores del campo.

Protestó contra la exclusión de los obreros agrícolas en el plan de las 48 horas semanales.

Distinción a políticos

LONDRES, enero 8 (Havas) —El primer ministro Mr. David Lloyd George y Mr. Asquith recibieron la medalla de guerra, con motivo de la victoria.

FRANCIA

PERDIDA DE UN REMOLCADOR

VEINTE VICTIMAS

MARSELLA, enero 8 (Associated) — Se ha recibido la noticia que se hundió entre Tolón y este puerto el remolcador de alta mar "Le Pluvier" perteneciente al gobierno.

Se ahogaron los veinte hombres que constituían su tripulación.

EL PORVENIR ECONOMICO

Opinión optimista

PARIS, enero 8 (Especial) — M. Méline, senador por los Vosgos, ex presidente del consejo, declara que Francia se repondrá rápidamente de los efectos de la guerra y será uno de los países más ricos del mundo.

Agregó que es necesario evitar el derroche e intensificar la producción agrícola. Declaró que los franceses deben trabajar hasta su último día de vida y que los obreros no tardarán en pedir que sea abolida la ley que reduce a ocho horas la jornada de trabajo.

ASPIRACIONES SIRIAS

Declaraciones del emir Faysol

PARIS, enero 8 (Havas)—Entrevistado por un redactor de "Le Journal" el emir Faysol declaró que vino a Francia a reclamar la independencia del pueblo sirio, el cual no ignora que sin el apoyo de la gran potencia le sería muy difícil colocarse en el rango que la nación floreciente reclama por su colaboración leal y amistosa.

"La "entente", sobre los principios que hoy ha realizado la Francia —agregó el emir—hablaba a Siria de poner las cosas en su lugar, al decir, que el pueblo de Francia está dispuesto a satisfacer las reivindicaciones de libertad e independencia de la nación siria, gracias a la colaboración amistosa de Francia."

Además, durante varias entrevistas con M. Clemenceau, éste le escuchaba con gran benevolencia y espera, pues, una solución satisfactoria, porque las dificultades son imposibles en sus amigos procediendo con el mismo corazón.

"Francia—continuó el emir—tiene interés en facilitar la ascensión del porvenir magnífico del pueblo sirio, vanguardia de la civilización musulmana, que al dar un noble ejemplo, sacará honor, gloria y provecho."

EL PROCESO CAILLAUX

PARIS, enero 8 (Associated) — Existen indicaciones de que el juicio que debía iniciarse ante el Senado constituído en alta corte, contra el ex presidente del consejo, M. Caillaux, el 14 de enero, será aplazado una semana o diez días.

VIOLENTOS TEMPORALES

PARIS, enero 8 (Especial) — Comunican de Toión que se desencadenó una violenta tempestad en aquella parte del litoral.

La fuerza del viento arrojó grandes olas a la costa. Los puertos bajos fueron invadidos por el agua, que llegó hasta delante del edificio municipal.

Los daños causados por el temporal fueron considerables.

Contra la carestía de la vida

PARIS, enero 8 (Especial) — Los obreros del departamento de Bocas del Ródano, están organizando asambleas para protestar contra la carestía de la vida, según anuncian noticias que se reciben de Marsella.

Cuestiones obreras

PARIS, enero 8 (Especial) — Se anuncia que en el congreso de sombrereros realizado en Tolosa, se resolvió aplicar la jornada de trabajo de ocho horas.

Falta de carbón

PARIS, enero 8 (Especial) — La fábrica de gaz de Niza, según un telegrama recibido de aquella ciudad, se vió obligada a interrumpir la producción por falta de carbón.

Cañoneras para Rumania

PARIS, enero 8 (Especial) — El gobierno francés vendió a Rumania cuatro cañoneras que estuvieron destinadas durante la guerra a combatir a los submarinos.

Para los huérfanos de la guerra

PARIS, enero 8 (Especial)—Se realizó en la embajada de Italia una brillante fiesta a beneficio de los huérfanos de guerra.

Hubo una tómbola y se dió un concierto en el que participaron varios artistas renombrados.

El asunto de los alquileres

PARIS, enero 8 (Especial)—En una reunión celebrada por el sindicato de inquilinos de París se resolvió pedir al gobierno que fije un máximo para los alquileres y que proceda a la revisión de la ley del mes de marzo de 1918.

M. Renoult

PARIS, enero 8 (Especial) — Los electores de senadores de Draguignan designaron a M. Renoult para que reemplace en el Senado a M. Clemenceau.

Robo en una estación de tranvías

PARIS, enero 8 (Especial) — Telegrafían de Marsella que unos malhechores violaron la caja de la estación central de tranvías de esa ciudad y se apoderaron de doscientos mil francos.

Candidatura de senador rechazada

PARIS, enero 8 (Especial) — Los electores de senadores del departamento del Meuse rechazaron la candidatura a senador de M. Charles Humbert, senador cesante.

ESTADOS UNIDOS

LOS BUQUES EX ALEMANES

Propuestas de compra

LAS LINEAS DE NAVEGACION

Crónica de un corresponsal

NUEVA YOFK, enero 8 (United) — Se espera que todas las importantes líneas de navegación presentarán propuestas para la compra de las antiguas naves alemanas de pasajeros, cuya venta ha sido ofrecida por la oficina de navegación de los Estados Unidos.

La oficina de navegación fijó el día 20 de enero como el último día hábil para recibir las propuestas, pero se espera que muchas líneas pedirán ampliación del plazo a consecuencia de la necesidad de visitar y hacer una prolija inspección en esas naves antes de presentar propuestas, lo que les llevará algún tiempo.

Mr. Frank Munson, de la Munson Line, presentará propuestas para la compra de cinco naves que serían destinadas a la línea que la oficina de navegación exige que se establezca con Sud América. Se anuncia que la Kerr Company recibió recientemente un ofrecimiento para fletar todos los grandes vapores alemanes, excepto el "Leviathan" (ex "Vaterland"). Según esa negociación, la compañía fletadora al cabo de tres años tendría opción a la compra de todas esas naves.

La principal objeción de las líneas de navegación contra la compra de estas naves es el temor de que después de compradas el gobierno quiera establecer la competencia con ellas, usando para esto las naves actualmente en construcción en los astilleros norteamericanos. Los propietarios de las líneas de navegación desean obtener la seguridad absoluta de que el gobierno no los hará víctimas de esa competencia.

Circulan numerosos rumores de las intenciones de la International Merchant Marine. Se espera que la corporación tenga la intención de comprar los mayores y más rápidos vapores alemanes. Algunos de estos serían indispensables para el servicio de esa compañía a Hamburgo, pero se sabe que la referida compañía ha estudiado largamente el propósito de establecer una línea de pasajeros a Sud América y para ello necesita cierto número de naves adicionales.

La opinión general es que las propuestas serán muy numerosas, pero bajas, más aún si se considera que la oficina de navegación anunció que aceptará las propuestas sin que esto signifique que dará la preferencia a los que hagan las propuestas más altas.

Al mismo tiempo se anuncia que Mr. A. E. Clegg, vicepresidente, y Kermit Roosevelt, secretario de la Corporación de Comercio y Navegación Americana, se han dirigido a Río de Janeiro, en primer lugar, para tratar de comprar algunas de las naves adquiridas por el Brasil por requisición. Según una información, el gobierno del Brasil habría accedido a vender los buques con la condición de que el congreso de esa república ratifique esa venta.

Monroe y Mc. Cormack anunciaron que también presentarán propuestas para comprar naves y destinarlas al servicio sudamericano.

J. H. FURAY.

CONTRA LOS EXTREMISTAS

Las deportaciones

ACTITUD DE LAS AUTORIDADES

WASHINGTON, enero 8 (Associated)—Informaciones oficiales anuncian que el trasporte "Buford", a bordo del cual viajan los extremistas extranjeros deportados y procedentes de Nueva York, está a punto de entrar en el canal de Kiel.

Aunque en los círculos oficiales se mantiene reserva acerca del punto de destino de dicho buque, se cree que se dirige a Riga.

El gobierno está resuelto a esperar el resultado del viaje del "Buford" antes de efectuar nuevas deportaciones de extremistas para Rusia.

WASHINGTON, enero 8 (United) —El ruso Ludvig Marteus ha desaparecido.

Funcionarios del departamento de Justicia provistos de una orden de expulsión están buscándole, pues está acusado de ser un agente del "soviet"; se cree que se encuentra en Washington pero hasta ahora no ha sido posible dar con su paradero.

Mr. Palmer ha dado a la publicidad una declaración, en la cual afirma que los comunistas de Detroit han intentado provocar una agitación.

Incluye esta declaración una traducción de un mensaje a los camaradas del distrito de Detroit, en el cual el comité ejecutivo del partido comunista pide a los afiliados que trabajen unidos y de acuerdo con el plan revolucionario.

NUEVA YORK, enero 8 (Havas)—En las oficinas del diario maximalista "Novymir", durante la campaña federal antirroja fueron arrestadas quince personas y se secuestraron varias toneladas de panfletos de propaganda que la policía destruyó.

WASHINGTON, enero 8 (Havas) —El departamento de Justicia ordenó el arresto y deportación de Martens, pretendido embajador de la Rusia de los "soviets".

SUCESOS MEXICANOS

El asunto Jenkins

SOBRE LA MUERTE DE UN NORTEAMERICANO

MEXICO, enero 8 (United)—El ministro de Hacienda, señor Cabrera, ha declarado en un reportaje hecho por un periodista mexicano que era imposible a Mr. Jenkins retirar su fianza, por cuanto el dinero no ha sido depositado por el mismo, y, de haberlo hecho, tendría que probar antes que su familia se halla en la necesidad para que se le permitiera retirar su dinero.

Concluyó el ministro de Hacienda declarando que opinaba que en vista de las nuevas dificultades diplomáticas, Jenkins se vería obligado a volver a la cárcel.

NUEVA YORK, enero 8 (Havas)—Un corresponsal de la Associated Press en Washington dice que las autoridades mexicanas declararon en principio que el ciudadano Porter fué muerto accidentalmente por un compañero suyo al regresar de un baile.

Al efectuarse las investigaciones se comprobó que estaba acompañado por Mr. Penn Mex, cónsul norteamericano. Sin embargo, de resultas de otras investigaciones, se habría llegado a la conclusión de que Mr. Porter fué muerto por un oficial federal.

WASHINGTON, enero 8 (Havas) —El Departamento de Estado ha sido informado por el cónsul norteamericano en Tampico de que, con motivo de la muerte del ciudadano Gabriel Porter por un oficial federal mexicano el 21 de diciembre pasado, pidió noticias suplementarias, e insistió en el arresto y castigo del culpable, según las circunstancias en que se haya cometido el hecho.

WASHINGTON, enero 8 (United) —El departamento de Estado pidió al cónsul norteamericano de Tampico que insistiera acerca de las autoridades de aquel distrito, para que procedan al arresto y castigo de los culpables. El departamento no ha recibido aún el informe detallado con respecto al asesinato de dos ciudadanos norteamericanos ocurrido cerca de Puerto Lobos. Probablemente las autoridades abrigan serios temores de que al comprobarse de que intervinieron en el hecho soldados de Carranza, o que éstos son responsables de la muerte de los dos ciudadanos, la situación se agravaría considerablemente.

El único informante ha sido el "leader" de los rebeldes, general Manuel Peláez, el que tiene su campo de acción en el distrito petrolífero. Este jefe que es siempre amigo de los extranjeros, dice que los norteamericanos P. J. Rolle y Earl Bowles llevaban una suma bastante considerable de dinero para efectuar el pago de los obreros petróleros, cuando fueron agredidos y asesinados.

NUEVA YORK, enero 8 (Havas) — El corresponsal de la "Associated Press" en Pittsburgh anuncia que los dirigentes de la "Penn Mexican Company" declararon que recibieron del director en México un informe que dice que la muerte del ciudadano Porter ha sido accidental.

No dudan sobre la velacidad de la noticia dada por el departamento de Estado, pero, sin embargo, creen que su información es exacta.

EN EL ESTADO DE NUEVA YORK

PROTESTA SOCIALISTA

NUEVA YORK, enero 8 (United) —La actitud de la legislatura del Estado de Nueva York, al suspender a cinco de sus miembros por pertenecer al partido socialista, ha dado motivo a las más indignadas protestas por parte de los socialistas. Se dice que algunos de los "leaders" más prominentes de las uniones gremiales han sugerido que se proceda a un paro general en el Estado en señal de protesta.

Una comisión investigadora de los socialistas está tomando en consideración la propuesta. Ha publicado un manifiesto, en el que califica de acto de "zarismo" la suspensión de los cinco miembros socialistas, haciendo notar, especialmente, que fueron suspendidos por ser socialistas y de ninguna manera por haberse hecho acreedores a alguna medida disciplinaria o por estar bajo la acusación por algún crimen.

NUEVA YORK, enero 8 (Associated) — Cinco socialistas que fueron excluídos de la legislatura del Estado de Nueva York publicaron la siguiente declaración:

"Consideramos esta exclusión como un acto organizado de violencia contra la esencia misma de la democracia y el derecho sagrado del voto. Es una denegación de gobierno representativo, el vergonzoso establecimiento de la horrible dictadura de la plutocracia desnuda.

"Todo el procedimiento constituye una violación de las leyes fundamentales del país, expresadas por la Constitución y de las más profundas tradiciones de la nación, expresadas por la Declaración de la Independencia.

"El resultado de este procedimiento no puede ser otro que despertar mayor interés por los principios que representamos y estimular el desarrollo del gran movimiento a que nos honramos en pertenecer.

"Afirmamos que no solamente la ley orgánica del país ha sido desconocida, sino que además han sido torcidos los reglamentos de la Asamblea Legislativa para realizar esta ilegalidad.

"Dirigimos un llamamiento al pueblo de los Estados Unidos para que salven a este país del poder de los usurpadores que tratan de implantar un nuevo zarismo."

LAS TROPAS EN SIBERIA

Buques para la repatriación

WASHINGTON, enero 8 (Associated)—El departamento de Estado anuncia que los buques de la Oficina de Navegación serán empleados en repatriar a las tropas checoeslovacas, polacas, yugoeslavas y rumanas que se hallan en Siberia.

Los vapores "President Grant" y "América", procedentes de Nueva York, llegarán a Vladivostock el 10 de febrero.

Se espera poder efectuar la repatriación a razón de diez mil hombres por mes.

VIAJE DE DOS CIRUJANOS

Colegio médico panamericano

NUEVA YORK, enero 8 (Associated)—El doctor William J. Mayo, presidente del colegio norteamericano de cirujanos, acompañado del doctor Franklin Martin, de Chicago, partió para la América del Sur, a bordo del vapor "Libro".

Se asegura que este viaje tiene por objeto preparar el establecimiento de un colegio panamericano de cirujanos.

Los viajeros llevan el propósito de visitar las principales Universidades sudamericanas y conferenciar con los cirujanos más eminentes.

LA FLOTA DEL ATLANTICO

NUEVA YORK, enero 8 (United)—La flota del Atlántico ha empezado a abandonar su fondeadero, para iniciar el crucero anual por las Indias Occidentales.

El buque insignia "Pennsylvania", fué el primero en zarpar.

La flota se reunirá el 13 de este mes, en aguas cubanas, y, después de las maniobras que se realizarán en la bahía de Guantánamo, los acorazados visitarán algunos puertos sudamericanos.

Noticias marítimas

NUEVA YORK, enero 8 (Associated) — Llegó el vapor "Knoxville", procedente de Río de Janeiro.

NUEVA YORK, enero 8 (United) —El vapor "Nantahala", ha salido con rumbo a Río de Janeiro.

Violinista fallecida

NUEVA YORK, enero 8 (Associated)—Se anuncia que ha fallecido la conocida violinista norteamericana, señora Maud Powell.

Huelga resuelta

PITTSBURG, enero 8 (Associated) —La huelga de los metalúrgicos del acero que comprendían 367.000 trabajadores, ha sido declarada oficialmente terminada esta noche.

NOTICIAS DIPLOMATICAS

WASHINGTON, enero 8 (Havas) —El empajador de Chile, señor Beltrán Matié, ofreció una comida en honor del vicepresidente de la República, Mr. Marshall y su señora esposa, y el sábado próximo ofrecerá otro en honor del secretario de Estado, Mr. Lansing y su señora esposa.

NUEVA YORK, enero 8 (Havas) —Los señores Wylie, secretario de la

ESPAÑA

CONFLICTOS OBREROS

EL ESTADO DE SITIO EN CATALUÑA

DECLARACIONES OFICIALES

MADRID, enero 8 (Associated) — Se anuncia que ha sido proclamada la ley marcial en toda la región catalana.

MADRID, enero 8 (United) — El rey firmó hoy un decreto, por el cual se proclama el estado de sitio en Cataluña.

MADRID, enero 8 (Havas)—Circula en esta capital el rumor no confirmado, según el cual, el general Weyler habría sido nombrado capitán general de Cataluña.

IMPRESIONES OPTIMISTAS

MADRID, enero 8 (Especial) — Hay impresiones optimistas respecto a la solución del "lock out" en esta capital.

Varios miembros caracterizados de la Cámara de Propietarios están diariamente al habla con los patronos más allegados al directorio de la Federación y parece que las gestiones van bien encaminadas en el sentido de llegar a un arreglo.

DECLARACIONES DEL MINISTRO DE LA GOBERNACION

MADRID, enero 8 (Associated) — El ministro de la Gobernación confirmó la versión de que más de trescientas personas han sido arrestadas como consecuencia de los recientes atentados.

Se asegura que desaparecieron los jefes sindicalistas.

El ministro agregó que el gobierno abriga el propósito de adoptar severas medidas para poner fin al estado de cosas que reina en Barcelona. La primera consistirá en ordenar que se ponga fin al "lock out" que, según se afirma tiene desocupadas a cien mil personas en Barcelona y en Madrid.

El ministro, recibió anoche proposiciones de la Federación de Patronos que exponen las bases para que finalice el "lock out".

MADRID, enero 8 (Especial)—El ministro Fernández Prida, ha manifestado que las noticias oficiales que se reciben de Barcelona son tranquilizadoras.

Continúan acentuándose las medidas de represión contra el sindicalismo revolucionario. Entre los detenidos hay varios extranjeros a quienes se les ha encontrado documentos importantes y cheques por crecidas cantidades. La policía investiga la procedencia de dichos documentos.

El ministro de la Gobernación aseguró que se castigaría con absoluto rigor a los culpables, y que se expulsaría inmediatamente a los extranjeros que no justificasen a plena satisfacción de las autoridades su permanencia legal en el país.

ENTREVISTA CON EL PRESIDENTE DEL CONSEJO

MADRID, enero 8 (Especial)—Una comisión de obreros acompañada por varios socialistas, visitó al presidente del consejo, señor Allendesalazar, para hablarle de la situación creada por el "lock out".

Dicha comisión culpó al gobierno por su pasividad. Manifestó que la mortalidad excedía se debía al estado angustioso por que atraviesa el elemento obrero, a consecuencia del paro prolongado.

Expusieron ante el presidente del consejo la necesidad de que el gobierno se incaute de todos los materiales de construcción, con objeto de que pueda continuarse el trabajo, cosa que desean también muchos patrones, así como de las obras que se realizan en los edificios públicos para dar ocupación a los millares de trabajadores que se encuentran en dificilísima situación.

El señor Allendesalazar se lamentó del actual estado de cosas, y les contestó que era injusto descargar la culpa sobre el gobierno, que está haciendo y hará en lo sucesivo todo cuanto pueda por resolver tan graves conflictos.

EN LA CAMARA DE DIPUTADOS

MADRID, enero 8—En la sesión del Congreso se trató de la situación de Barcelona.

El señor Morote dijo que Barcelona es un campo de experimentos anárquicos, pues existe el sindicalismo, que es equivalente y trata de turbar el orden social.

El señor Cambó, diputado catalanista, pide que se obligue a los patronos a abrir las fábricas, y que se eviten los excesos de los patronos y de los obreros, pues, agrega, el triunfo de unos como el de los otros, es igualmente temible.

Antes del lunes se confiaba que en la semana se resolvería el "lock out", pues las gestiones que en ese sentido se hacían, adelantaban, pero el atentado contra el señor Graupera, ha derribado la labor de tantos días, siendo imposible prever cuándo terminará este estado de cosas.

MADRID, enero 8 (United) — Un grupo de políticos prestigiosos, de todas las fracciones monárquicas, remitieron al gobierno una comunicación, en la que se pide que se disuelva inmediatamente todos los sindicatos de empleados y obreros.

Reclaman, además, en dicha nota, la reanudación del trabajo y el aumento de las fuerzas de policía.

MADRID, enero 8 (Associated)—Continúa la huelga en las fábricas de tabacos, a consecuencia de la cual el gobierno está perdiendo medio millón de pesetas diariamente.

Los empleados de los despachos de tabacos no se han declarado en huelga, pero muchísimos de ellos se encuentran sin trabajo, por cuanto no hay cigarrillos para la venta.

EN BARCELONA

MADRID, enero 8 (Especial)—Comunican de Barcelona que la cuestión de los abastecimientos ha mejorado notablemente.

Las precauciones tomadas por las autoridades con respecto a la situación alimenticia, han sido, en todas partes, comentadas con aplauso.

BARCELONA, enero 8 (Havas)—Todo el comercio de esta ciudad cerró esta tarde sus puertas en señal de protesta por el atentado contra la persona del presidente de la Asociación Patronal, señor Graupera.

MADRID, enero 8 (Associated)—Comunican de Barcelona que todos los miembros del concejo, incluso republicanos y carlistas, acordaron pasar una comunicación al gobierno pidiéndole garantías para la vida de los ciudadanos de Cataluña.

REPRESION DE LOS ELEMENTOS EXALTADOS

BARCELONA, enero 8 (Especial) —La policía continúa realizando detenciones de los elementos más caracterizados entre los sindicalistas, y excede ya de trescientos el número de los aprehendidos.

La mayoría de ellos ha sido llevada a los barcos de guerra; otros fueron encerrados en el castillo de Montjuich, y algunos recuperaron su libertad, en vista de que no se les ha podido probar que hayan sido directamente responsables.

Hace una semana que desapareció Pestaña, jefe de los sindicalistas de Barcelona, y posteriormente se ha ocultado también el "Noy del Sucre".

BARCELONA, enero 8 (Especial) —Las autoridades han manifestado que siguen buena pista para descubrir el paradero del "Noy del Sucre" y de Pestaña, directores del actual movimiento de agitación obrera.

Se asegura que este último presenció desde la tribuna pública del Congreso de Diputados el debate en que habló el ex ministro señor Ventosa, sobre la situación de Cataluña. Después, la policía lo perdió de vista.

ECOS DEL ULTIMO ATENTADO

BARCELONA, enero 8 (Especial) —La federación patronal recibió noticias confidenciales de que se estaban preparando atentados contra Graupera y algunos otros patronos de significación.

El mismo Graupera recibió el lunes un anónimo en que se le amenazaba de muerte y se le concedía un plazo de 14 horas para que procurara levantar el "lock out".

A las diez de la noche terminaba el plazo, y a las diez y media cometieron el atentado.

Graupera sigue mejorando, aunque no ha desaparecido la gravedad, y si no se presentan complicaciones, se restablecerá muy pronto. Los médicos le prohibieron hablar, pero él estuvo conferenciando largamente con los miembros del directorio de la Federación.

El proyectil no le ha interesado el pulmón izquierdo, como se presumía.

El patrón, señor Valle, que acompañaba en el automóvil a Graupera, ha mejorado también. En cambio el "chauffeur" se agrava, y se desconfía de salvarlo.

El automóvil en que viajaban tiene las señales de 24 balazos distribuídos por la carrocería, la capota, los neumáticos, etc.

El entierro del policía San Germán se verificará hoy. Se ha abierto una suscripción para socorrer a la familia.

MÉXICO

ECOS DE LOS TERREMOTOS

LISTA DE LAS VICTIMAS

SOCORRO A LOS DAMNIFICADOS

MEXICO, enero 8 (Associated) — El arzobispo de México recibió muchos pedidos para que sea enviada a la región de los terremotos la famosa Virgen de los Remedios, desde su capilla de San Bartolomé de Nahuicalpan, donde se halla celosamente custodiada por los indios.

MEXICO, enero 8 (Associated) — Los nuevos sacudimientos sísmicos registrados por el observatorio del gobierno hacen temer que haya habido nuevas víctimas en la región de Veracruz. No se han recibido nuevas informaciones desde los últimos temblores.

Despachos retrasados dicen que la aldea de Saltillo ha quedado devastada y se han recog

ESPECIALES, DE LA ASSOCIATED PRESS, UNITED PRESS Y DE LA AGENCIA HAVAS

INFORMACIONES COMERCIALES

PRECIOS Y COTIZACIONES

TITULOS Y ACCIONES

LONDRES, enero 8 (Cotizaciones del día) — Títulos provincia de Buenos Aires 60; empréstito argentino, 4 o/o de 1887, 58; de 1919, 5 o/o, 88; id Obras de salubridad, 1884, 5 o/o, 89; consolidados británicos, 51 1/4; empréstito de guerra 5 o/o, 91 5/8; Obras de Salubridad 5 o/o, 90; empréstito de conversión, 1888, 4 1/2 o/o, 74; descuento oficial, 6 o/o; Río Tinto, 48 1/2; Forestal, ordinarias, 7 7/32; id preferidas, 2 1/8; Harrods, 4 9/16; id de Buenos Aires, 1 11/32; Cath y Chaves, 1 5/32; cédulas argentinas hipotecarias, 48 1/8; id nacionales serie H, 47 1/4; id serie K, 41 1/2; F. C. Buenos Aires al Pacífico, 68; F. C. Sud, 81; F. C. Oeste, 84; F. C. C. Argentinos 73.

PARIS, enero 8 (Cotizaciones del día) — Renta francesa, 58 25; id 4 por ciento, 71.20; id 4 o/o, 1918, 70.85; empréstito de guerra, 5 o/o, 87.40; descuento oficial, 5 o/o; Banco Español, 468 francos.

ROMA, enero 8 — Renta, 80.75; consolidados, 86.90.

MADRID, enero 8 — Acciones del Banco Español del Río de la Plata, 280 pesetas.

CAMBIOS

PARIS, enero 8 — La libra esterlina francos 42.50.

NUEVA YORK, enero 8 — Empréstito, 71; libra esterlina, dólares 3.74.75; por cable, 3.75.75; el dólar sobre París, 11.23; id por cable 11.20; id sobre Italia, liras 13.36; id por cable 13.34, cambio sobre Bélgica, 11.16, id por cable, 11.14; id sobre Holanda, 37 3/8, por cable 37 1/2; sobre Suiza, 5.66; id por cable 5.64; marco, 0.03.61; id por cable 0.03.02; corona austriaca, 0.00.52, id por cable 0.00.52; corona Estocolmo; 21; id por cable, 21.15; id Cristiania, 19.85; id por cable, 20; peseta española, 19; id por cable, 19.10; cambio sobre Buenos Aires, 102.30.

LISBOA, enero 8 (Cotizaciones del día)—Cambio, 140.

SANTIAGO DE CHILE, enero 8 (Cotizaciones del día) — Cambio comercial, 12 25/32 peniques por peso papel; bancario, 12 3/4 peniques; oro, 90 1/2; id nacional, 220.

ASUNCION, enero 8 (Cotizaciones del día)—Peso argentino, papel 897 por ciento.

RIO DE JANEIRO, enero 8 (Cotizaciones del día)—Cambio, 1.599.

MONTEVIDEO, enero 8 (Cotizaciones del día)—Deuda interna, 100.80; id segunda serie, 100.60; id consolidada, 66.60; empréstito de conversión, 84.80; títulos N, 89.50; O y S, 89; peso argentino oro, 0.40.75; cambio sobre Londres, cable, 66 2/4; id id vista, 66 5/8; sobre París, 11.40; id id vista, 11.36; id sobre Madrid, 5.46; id vista, 5.42; id sobre Génova, 13.35; id vista, 13.30; id sobre Nueva York, cable 95.20; id vista, 94.80; id id sobre Amberes, cable, 11.30; id id vista, 11.35; sobre Suiza, cable, 5.80; id id vista, 5.82; sobre Berlín, 50; sobre Río de Janeiro, cable, 17.550; sobre Buenos Aires, a 2 por mil del premio.

MERCADOS DE ALGODON

NUEVA YORK, enero 8 — Algodón para enero 33.95; id para marzo, 36.54; id para mayo, 35.08; id para julio, 33.24.

LIVERPOOL, enero 8 — Algodón para enero, peniques, 27.94; id para febrero, 27.14; id para marzo, 26.24; id para abril, 25.50. Se vendieron en el día 8.000 pacas de algodón.

PRODUCTOS AGROPECUARIOS

(De la Associated Press)

DULUTH, enero 8 (Cotizaciones del día) — Semilla de lino, para enero, se cotizó a 4.85; id para mayo, 4.53; id precio de clausura, enero, 4.86; para mayo 4.52.

CHICAGO, enero 8 — (Cotizaciones del día) — Precios de apertura: maíz para enero, 1.41 1/4; para mayo, 1.36 7/8; avena, para mayo 85 1/8; para julio, 78 3/8; carne de cerdo, para mayo, 36.15; precios de clausura: maíz para enero, 1.40 3/4; avena, para mayo, 84 3/4; carne de cerdo, para mayo, 38.20; carne congelada de 17 a 38 por libra.

BOSTON, enero 8 — Durante la última semana, las cotizaciones de las lanas del río de la Plata, fueron las siguientes:

La cruza fina, de Buenos Aires, un cuarto de sangre, se cotizó de 42 a 45.

La lana prima de Montevideo, de 3/8 de sangre, se cotizó de 76 a 78.

La lana de merinos, de Montevideo, se cotizó de 65 a 70.

METALES

LONDRES, enero 8 (Cotizaciones del día)—Plata en barras, onza 73; sobre cont. ton. ths. est. 116.17.6; id id a 30 días, 119.3.6; id electrolítico, de 124 a 126; estaño, cont. ths. 359.5; id a 90 días, 361.5; plomo, a 90 días de 47.15 a 48.5; cinc de 58 a 60.

NUEVA YORK, enero 8 — Cobre, lbs. cents. 19 3/4; id en láminas, 20; antimonio, 9.88; plomo, 8.23; cinc, 9.40; plata, 1.33.

DIVERSAS COTIZACIONES

NUEVA YORK, enero 8—Las últimas cotizaciones fueron las siguientes:

Cobre, 19 1/2 cents. por libra; estaño, 60.50 cents. lb.; plata, 1.33 dólar por onza; salitre de Chile, 60 dólares por tonelada; wolframita de Bolivia, 9 1/2 dólares las 20 lbs.; azúcar refinado, 15 a 16 cents. por libra; id sin refinar, 13 cents.

BALANCE BANCARIO

BANCO DE INGLATERRA

LONDRES, enero 8 — El balance del Banco de Inglaterra, correspondiente a la última semana comercial, arroja las siguientes cifras:

El encaje de oro es de 91.280.000 libras esterlinas, y tuvo en la semana disminución de 61.000 libras esterlinas.

El total de la reserva alcanza a 19.383.000 libras esterlinas y aumentó en 941.000 libras esterlinas.

Las reservas de billetes son de 9 libras esterlinas 18 395.000, y tuvieron un aumento de 996.000 libras esterlinas.

La circulación de billetes alcanza a 90.347.000 libras esterlinas, con disminución de 1.002.000 libras esterlinas.

Los depósitos del público llegaron a 21.462.000 libras esterlinas, con aumento de 2.250.000 libras esterlinas.

Los demás depósitos llegaron a 11 libras esterlinas 137.295.000, con disminución de 43.342.000 libras esterlinas.

Los títulos del gobierno en poder del Banco alcanzaron a 60.941.000 libras esterlinas, disminuyendo en 11 libras esterlinas 32.528.000.

Los demás depósitos en poder del establecimiento alcanzaron a libras esterlinas 96.281.000, y disminuyeron en 10.490.000.

La proporción entre las reservas y las obligaciones pendientes es de 12.20 por ciento. En la semana anterior fué 11.54.

---

legación norteamericana en Santiago de Chile, y De Menchaca, vicecónsul de España en Valparaíso, se embarcaron hoy con destino a Chile.

MEXICO

LOS DERECHOS SOBRE EL PETROLEO

MEXICO, enero 8 (Especial) — Los productores de petróleo de la región de Tampico se organizaron y se comprometieron a no pagar los derechos fijados por el decreto del presidente Carranza.

El secretario del Tesoro, señor Cabrera, después de anunciar lo anterior, declaró que "esos derechos deberán ser pagados antes de que el petróleo salga del país o de otro modo se prohibirá su exportación.

"Si se producen dificultades internacionales por este motivo, agregó, México tendrá el buen derecho por su parte. Esos derechos son el único impuesto que grava al petróleo."

ITALIA

EN EL VATICANO

LA SUERTE DE CONSTANTINOPLA

GRAN INQUIETUD

ROMA, enero 8 (Associated). — Reina gran inquietud en los círculos del Vaticano, respecto de la suerte de Constantinopla y de la basílica de Santa Sofía, que es considerada como el más hermoso ejemplar del estilo bizantino.

La misma ansiedad se sintió varias veces, durante la guerra, especialmente en 1915, cuando circuló la versión de que Constantinopla sería entregada a los rusos. El Vaticano vió en esta determinación la eventual implantación de la religión ortodoxa en el Bósforo, provocando la antigua rivalidad religiosa entre Bizancio y Roma.

La caída del imperio ruso alivió al Vaticano de sus temores, pero no tardó en vislumbrarse el peligro de Grecia, que es también campeón de la iglesia ortodoxa contra Roma.

Según las últimas informaciones recibidas en Roma, parece que queda excluída la implantación de la dominación griega en Constantinopla, señalándose la posibilidad del establecimiento de la soberanía de la Liga de las Naciones sobre la capital de Turquía.

LA ENFERMEDAD DEL SUEÑO

Declaraciones de un bacteriólogo

ROMA, enero 8 (Especial) — El profesor Sannarelli, que durante muchos años se ha especializado en estudios de bacteriología, fué interpelado por los periodistas respecto a los casos de enfermedad del sueño comprobados en algunas regiones del Veneciado.

Contestó el profesor Sannarelli diciendo que había tenido oportunidad de conocer algunos detalles técnicos sobre los casos citados, lo que le permite, por de pronto, excluir la gravedad de los mismos.

ROMA, enero 8 (Especial) — Con el propósito de evitar la divulgación de informaciones exageradas, las autoridades sanitarias del reino anuncian oficialmente, que los casos de encefalite letárgica, denunciados en el distrito de Verona, suman 27 de los cuales cuatro fatales.

GRANDES CANTIDADES DE HARINA INUTILIZADA

ROMA, enero 8 (Especial)—Diez mil quintales de harina de trigo quedaron inutilizadas a consecuencia de haberse derrumbado el molino "del Plomb".

ROMA, enero 8 (Especial)—Despachos que se recibieron de Bari dicen que en el voraz incendio que estalló en la estación de carga, quedaron destruídas fuertes cantidades de trigo y harina.

Los daños alcanzan a más de cuatro millones de liras.

Homenaje al mártir Rismondo

ROMA, enero 8 (Especial) — Los dálmatas residentes en la capital, en representación también de sus comprovincianos ausentes, se dirigieron ayer al Pincio llevando una corona de flores, que depositaron sobre el busto del mártir Rismondo.

Nueva sección en el consejo de Estado

ROMA, enero 8 (Especial) — Se ha creado una sección del consejo de Estado que tendrá a su cargo todo lo que se relaciona con los territorios redimidos.

Fueron nombrados para tal objeto los señores Francisco Salata, ex asesor provincial de Istria; Giorgio Pitacco, ex diputado por Trieste, y los doctores Brocchi y Bonfiori.

Los jubilados civiles de la región dálmata

ROMA, enero 8 (Especial) — Comunican de las regiones dálmatas ocupadas por tropas peninsulares, que la desvalorización de la corona, colocó a los jubilados civiles en una situación apremiante.

El gobierno italiano, teniendo en cuenta las dificultades derivantes de una situación tan enormal, ordenó que las pensiones sean liquidadas en liras italianas, favoreciendo, además, a los jubilados con la indemnización extraordinaria que se concede a todos los empleados, debido al encarecimiento de la vida.

Fallecimiento de un industrial

ROMA, enero 8 (Especial) — La prensa milanesa, con motivo del fallecimiento del industrial Cristóforo Bendgno Crespi, lo elogia, haciendo resaltar sus prendas personales.

El sepelio de sus restos dió lugar a una sentida manifestación de condolencia por parte del mundo industrial de la capital lombarda.

En memoria de los caídos en la guerra

ROMA, enero 8 (Especial) — El general Díaz presidió la reunión del comité, formado para honrar la memoria de los caídos en la guerra.

Se trató una orden del día especial y al mismo tiempo se resolvió pedir al gobierno la formación de cementerio de guerra.

Próxima visita de una escuadra inglesa

ROMA, enero 8 (Especial)—Se anuncia con carácter oficioso que próximamente una escuadra inglesa visitará los principales puertos de la península, lo que se interpreta como una exteriorización de las simpatías británicas hacia Italia.

Regreso de un colonizador a Buenos Aires

GENOVA, enero 8 (Especial)—Con el vapor "Re Vittorio" que salió de este puerto, regresa a Buenos Aires el señor Juan Ferrero, colonizador de la Pampa Central, a quien el gobierno concedió las insignias de Caballero de la orden "Méritos filantrópicos".

Reunión de ministros

ROMA, enero 8 (Especial) — Los ministros presentes en la capital celebraron hoy una reunión que fué presidida por el ministro de Justicia Mortara.

Se trató únicamente sobre la actual agitación del personal de Correos y Telégrafos.

Accidente de automóvil

ROMA, enero 8 (Especial)—Anuncian de Nápoles que un automóvil que marchaba con una velocidad desenfrenada, chocó con una jardinera en la que iban varias personas.

A consecuencia del choque resultó muerta la mujer Fortunata Murolo de 30 años de edad. Una hermana de la Murolo y el vecino Francesco De Camilli sufrieron heridas de consideración.

EL VI EMPRESTITO NACIONAL

ROMA, enero 8 (Especial)— Las suscripciones a los títulos del VI empréstito nacional continúa con éxito.

Los diarios de esta capital y Milán anuncian que una sola institución de crédito, la Banca di Sconto", se calcula que contribuirá con 1.000 millones de liras.

La Caja de Ahorro de Trento se suscribió por la cantidad de 10 millones de liras.

LONDRES, enero 8 (Especial) — Se ha iniciado en esta capital la suscripción al nuevo empréstito italiano. Los títulos de cien libras son emitidos a 87.50 y cuestan 35 chelines al tipo actual del cambio.

RENUNCIA DEL MINISTRO DE GUERRA

ROMA, enero 8 (Associated)— El ministro de Guerra, general Albrici, presentó su renuncia, en vista de la oposición que encuentra su proyecto para la reorganización del ejército.

AUDIENCIA PONTIFICIA

Las juventudes católicas

ROMA, enero 8 (Especial) — El pontífice recibió en audiencia especial los miembros de la Asociación de la juventud católica italiana.

El mensaje de obediencia y fidelidad fué leído por el comendador Pericoli. Uno de los párrafos del mensaje dice que la juventud católica italiana está animosa para combatir las próximas batallas por la libertad religiosa.

El pontífice contestó en términos análogos.

Al salir de la sala donde se verificó la recepción el pontífice fué aclamado y vitoreado.

La administración de consumos

ROMA, enero 8 (Especial)—Persisten las protestas del público sobre el funcionamiento de la administración de consumos y aprovisionamientos, cuyo titular, el diputado Gino Murialdi, continúa siendo objeto de los ataques de la prensa.

El señor Murialdi dijo a sus amigos que esperaba el regreso del jefe del gobierno para definir su actitud.

Los candidatos más probables para reemplazarlos son Cabrini y De Felice Giuffrida.

Atentado criminal

ROMA, enero 8 (Especial) — Un telegrama recibido de Milán dice que anoche algunos desconocidos descargaron sus revólvers contra los centinelas de guardia de uno de los depósitos de municiones de aquella localidad.

Hallazgo de bombas

ROMA, enero 8 (Especial)—Anuncian de Florencia que en el agregado de Cicerono la policía descubrió un depósito de bombas de mano.

Mortare y el ministro de Grecia

ROMA, enero 8 (Havas)—El ministro de Justicia, senador Mortare, en representación del señor Nitti conferenció con el ministro de Grecia.

El ministro de Italia en Polonia

ROMA, enero 8 (Havas)—El ministro de Italia ante el gobierno polaco, señor Tommasini, partió con destino a Varsovia.

El duque de Aosta

ROMA, enero 8 (Especial)—Anuncian de Florencia que el duque de Aosta llegó ayer a esa ciudad con el único objeto de visitar el Instituto para la reeducación de los ciegos de la guerra.

El duque quiso conversar con sus antiguos soldados que encontró reunidos en uno de los pabellones y con los cuales se detuvo más de una hora.

Antes de retirarse del Instituto, el duque personalmente distribuyó sumas de dinero y otros obsequios.

Mitin en Milán

ROMA, enero 8 (Especial)—Telegrafían de Milán que los socialistas oficiales celebraron un mitin de solidaridad con los comunistas húngaros.

El centenario de Crispi

ROMA, enero 8 (Especial)—Telegrafían de Palermo que comenzaron ayer las fiestas organizadas con motivo del centenario del nacimiento de Francesco Crispi, con la entrega de la bandera confeccionada por las alumnas del Instituto María Adelaide a la Asociación Siciliana de Historia Patria.

El arzobispo monseñor Lualdi bendijo la bandera y pronunció una oración de carácter patriótico.

Hablaron a continuación los señores Lojacono y Sansona que en sus discursos enaltecieron los méritos de Francesco Crispi.

Tercer congreso nacional de la mujer

ROMA, enero 8 (Especial) — El tercer congreso nacional de la mujer se reunirá en esta capital en el mes de mayo próximo.

La embajada italiana en Londres

ROMA, enero 8 (Havas)—La agencia Stefani desmiente el rumor de que el conde Bonin Longare sustituirá al marqués Imperiali en la embajada italiana en Londres.

La excursión aérea Roma-Tokío

ROMA, enero 8 (Havas)—Los diarios publican noticias según las cuales el parlamento japonés destinó la suma de 180.000 liras para agasajar a los voladores italianos que tomarán parte en la excursión aérea Roma-Tokío.

Cumpleaños de la reina

ROMA, enero 8 (Havas)—Con motivo del aniversario del natalicio de la reina Elena, la ciudad amaneció embanderada.

En los cuarteles se hicieron las tradicionales salvas de ordenanza.

La reina recibió infinidad de telegramas de felicitación.

ALEMANIA

EL PROBLEMA DE LOS VIVERES

NOTA OFICIAL

Informaciones optimistas

BERLIN, enero 8 (United) — Se anunció que en esta capital hay cereales sólo para catorce días, y se recomendó el secuestro de los víveres que hay en los distritos rurales.

La situación es muy poco halagüeña. Hay muy pocas patatas y las autoridades municipales reparten dos libras de zanahorias por persona y por día en vez de patatas, como se hizo en el invierno de 1917.

La amenaza de una huelga ferroviaria contribuye a aumentar el malestar que reina en el país.

BERLIN, enero 8 (United)—Acaba de publicarse una nota oficial que dice que son exageradas las informaciones alarmantes que se publican sobre la situación considerada desde el punto de vista de la alimentación.

Dice el gobierno que posee ahora suficientes valores extranjeros para importar cereales si las existencias resultaran insuficientes. Reconoce al mismo tiempo que los agricultores retienen cereales esperando precios más elevados que los actuales.

En los círculos bien informados se recuerda que el ministerio de Abastecimientos se ha mostrado siempre demasiado optimista.

LA GUERRA JUZGADA MILITARMENTE

Críticas a Ludendorff

OPINIONES DE UN PROFESOR

BERLIN, enero 8 (United) — El profesor Ehrenberg, historiador militar de la Universidad de Heidelberg, hace declaraciones en el diario "Die Freiheit", criticando los métodos militares alemanes, que "desde el punto de vista militar, la guerra ha sido ganada por la artillería francesa, especialmente en la fase final de la contienda".

La crítica es acerba sobre todo respecto a la actuación del general Ludendorff. Luego dice:

"El comando alemán en el frente occidental ha sido, durante todo el período de guerra, de segunda categoría. Nosotros éramos inferiores al enemigo, virtualmente en todo sentido. En muchas ocasiones hemos copiado los métodos del enemigo. La defensa movible, táctica que practicó Ludendorff, no ha sido sino copiada de los franceses e ingleses, los que la introdujeron por primera vez, mientras que los alemanes seguían con los métodos rígidos de las antiguas maniobras del kaiser.

"Ha sido tarea del enemigo, el enseñarnos casi toda especialización en materia de artillería, durante la misma guerra. Hasta el fin de la contienda la artillería alemana ha sido siempre inferior. Admitamos, pues, francamente que los cuentos de la vuelta de los ejércitos alemanes a su patria, victoriosa, ha sido una deliberada falsificación de los hechos de la historia. Los alemanes verdaderos no deben avergonzarse de haber perdido la guerra y sobre todo, de admitir la derrota."

AGITACION ENTRE LOS FERROVIARIOS

Gravedad de la situación

BERLIN, enero 8 (United) — Se teme que hoy mismo estalle una seria crisis ferroviaria, y esto, a pesar del arreglo provisional a que se había llegado y que debía conjurar el peligro.

Los operarios de los talleres y de las estaciones, así como todos los elementos extremos están haciendo una viva agitación en todo el país en favor de la huelga y abogan abiertamente por el establecimiento de un gobierno revolucionario. La realizaron manifestaciones en muchos puntos.

Los empleados ferroviarios reclaman un aumento inmediato de noventa pfenigs por hora, y el gobierno les ofreció cincuenta, haciendo un esfuerzo para calmarlos, porque teme que los elementos extremos se adueñen de los ferrocarriles e inicien una revolución.

La cuestión ferroviaria daba motivo a dificultades desde largo tiempo y el descontento que provocaba envalentonaba a los elementos extremos en su empeño de establecer un comité propio y reclamar su reconocimiento por parte del gobierno.

Se oponen a la proposición del gobierno de crear comités en los que los obreros estarán representados, pero no ejercerán control. Hay, además, divergencias entre los mismos extremistas y los comunistas admiten que su anhelo es derribar al gobierno y establecer una dictadura del proletariado. Los socialistas independientes se oponen a tales extremos, pero los dos grupos están de acuerdo en pedir al gobierno que proceda con prontitud.

No cabe duda de que los comunistas siguen un programa definido, cuyo objeto es paralizar los servicios ferroviarios y provocar así una revolución.

BERLIN, enero 8 (United) — Comunican de Dusseldorf que los empleados de los ferrocarriles de esa ciudad hicieron causa común con los obreros en huelga.

Es esta la primera huelga de los empleados de ferrocarriles.

Circulan ahora sólo trenes de carga.

BERLIN, enero 8 (Havas) — La huelga de ferroviarios del Rhin y de la Westfalia se ha extendido a la región de Essen. El tráfico se halla completamente interrumpido en las ciudades de Elberfeld y Dusseldorf.

LOS CRIMENES DE LA GUERRA

Alrededor de la entrega de culpables

BERLIN, enero 8 (United) — El "Lokal-Anzeiger" hace notar en su número de hoy las enormes dificultades con que tropezará el gobierno cuando tenga que entregar a los aliados, los oficiales del ejército acusados de haber cometido crímenes.

Como es natural, los acusados no se entregarán voluntariamente, porque están convencidos de que no hicieron sino cumplir con su deber hacia la patria. El gobierno tendrá por eso que movilizar un verdadero ejército para arrestar a los oficiales en cuestión y arrastrarlos por la fuerza a los tribunales, pero queda por saber si la tropa se prestará a tal acción y también si los acusados se dejarán tomar vivos.

Es así probable que el gobierno se vea obligado a pedir a los aliados que arresten por sí mismos a los acusados, y en tal caso los gobiernos de la "Entente" no se deberían comprender que los sucesos se desarrollasen de un modo diferente de lo que creían.

BERLIN, enero 8 (United) — Bajo el título "¡Salvad vuestro honor!", se está formando una organización con objeto de levantar el espíritu público contra la entrega de cualquier compatriota a los aliados.

La sociedad ha hecho un llamamiento a todos los gobiernos para protestar contra este bárbaro precedente.

EL PROBLEMA ARMENIO

Opinión de J. Lepsius

BERLIN, enero 8 (United) — Los liberales alemanes temen que el Consejo Supremo no realice su propósito de limitar el dominio turco a Anatolia, y dicen que el único modo de dar una solución satisfactoria al problema armenio es dar a los Estados Unidos el protectorado sobre Armenia.

El doctor Johann Lepsius, quien hizo investigaciones sobre las matanzas de armenios, dijo que si Turquía conserva la más mínima dominación sobre Armenia se producirán nuevas matanzas. Los liberales no temen la dominación inglesa, pero la política de la Gran Bretaña tiene que considerar la actitud de los mahometanos de la India, los que no se han percatado aun de que Turquía ha dejado de ser una gran potencia.

Recordó el doctor Lepsius que a cada tentativa que se hizo para introducir reformas en favor de los cristianos de Turquía le siguieron matanzas.

Cree por eso que el mejor modo de proteger a los armenios contra los turcos sería crear un Estado armenio-kurdo, con autonomía para cada una de las dos razas. Cree Lepsius que se necesitarían a lo sumo doscientos mil soldados norteamericanos para asegurar el mantenimiento del orden.

Opina que sólo la segunda generación de armenios sería capaz de sostenerse por sí misma. Armenia necesita, pues, de la ayuda de los Estados Unidos, pero este país podría resarcirse de los sacrificios que tuviera que hacer extendiendo su protectorado sobre el Cáucaso y los yacimientos petrolíferos de Baku y estableciendo su predominio sobre el comercio con Armenia.

Movimientos huelguistas

BERLIN, enero 8 (United) — Se anuncia que hoy empezará la huelga de los empleados de las compañías de seguros.

El archiduque José Fernando

COPENHAGUE, enero 8 (Associated) — Comunican de Berlín que el archiduque José Fernando se ha comprometido con la señora Rosa Jockel, viuda de un teniente del ejército, de apellido Sael.

Los hijos del ex kaiser

BERLIN, enero 8 (United)—John Graudenz, corresponsal de la United Press, dice que según fuentes autorizadas se confirma la versión de que el príncipe Joaquín, el más joven de los hijos del ex kaiser, obtendrá en breve su divorcio de su esposa la princesa María Agustina de Anhalt, pero se desautoriza la misma versión con respecto del príncipe Augusto Guillermo, casado con la princesa Victoria de Schleswig-Holstein-Sonderburg.

La compañía Hamburgo-Sud americana

HAMBURGO, enero 8 (Havas) — En una reunión que celebró la compañía Hamburgo Sud América autorizó la emisión de cinco millones de marcos en acciones privilegiadas.

Los voluntarios

BERLIN, enero 8 (Havas) — El "Morgen Post" anuncia que tres meses después de la implantación del tratado de paz, se procederá al licenciamiento absoluto del "Zeitfreiwilligen".

POLONIA

MOVILIZACION MILITAR

BERLIN, enero 8 (United) — La "Gazeta Gdanska", diario polaco que se publica en Dantzig, confirma la noticia de que Polonia movilizó tres clases de reservas para reforzar las tropas estacionadas en las fronteras de Alemania y de la Rusia bolsheviki.

AUSTRIA

FALLECIMIENTO DEL DOCTOR LAMMASCH

VIENA, enero 8 (Havas)) — Telegrafían del ducado de Salzburg que falleció el ex primer ministro de Austria, profesor Lammasch.

Relaciones con Checoeslovaquia

VIENA, enero 8 (Havas) — El señor Renner y cuatro ministros partieron para Praga el viernes pasado.

En aquella ciudad negociarán el mejoramiento de las relaciones económicas.

EN LOS BALKANES

EL REINO DE RUMANIA

LONDRES, enero 8 (Havas) — Se sabe de fuente oficiosa que el parlamento rumano ratificó solemnemente los derechos para la unión de Besarabia, Bukovina y la Transilvania con la antigua Rumania.

BULGARIA Y EL VATICANO

LONDRES, enero 8 (Havas) — Telegrafían de Atenas que la prensa de esa capital, discutiendo el rumor, según el cual, ha habido una tentativa de reanudación de relaciones entre Bulgaria y el Vaticano, estima que esa es una maniobra de los búlgaros, que ya la practicaron anteriormente, con el único fin de provocar intrigas en la Europa occidental.

UNA INVESTIGACION EN RUMANIA

GINEBRA, enero 8 (Associated)— Un telegrama recibido de Praga anuncia que seis miembros de la misión militar aliada partieron para Arad Rumania, con objeto de averiguar si es cierto que los húngaros internados en el campamento de ese distrito son víctimas de un cruel tratamiento por parte del comandante.

Dice que éste hizo reclutar a los húngaros porque habían criticado su conducta.

Conspiración Bagiar

BELGRANO, enero 8 (Havas) — En Petau se descubrió una conspiración de la Guardia Blanca secreta de los magiares. Las autoridades efectuaron numerosos arrestos.

PORTUGAL

RENUNCIA COLECTIVA DE LOS DIPUTADOS GUBERNISTAS

LISBOA, enero 8 (Havas) — A consecuencia de la actitud de franca oposición a la Cámara, los diputados gubernistas presentaron la renuncia colectiva al presidente de la república.

CHILE

GRAVE ACCIDENTE FERROVIARIO

DESCARRILAMIENTO DE UN TREN DE CARGA

Seis obreros, muertos y varios heridos

SANTIAGO DE CHILE, enero 8 — En la línea del ferrocarril de Santiago a Valparaíso se produjo esta mañana un siniestro que ha costado la vida a varias personas, y grandes pérdidas materiales.

En la madrugada de hoy se dirigía a Valparaíso un pesado convoy de carga, compuesto de 16 vagones que conducían dos locomotoras. Al aproximarse a la estación Chilcas el convoy se fraccionó bruscamente, quedando separados del mismo una máquina y quince vagones que retrocedieron por la pendiente, a una velocidad de 100 kilómetros por hora. A la salida del túnel del Centinela la locomotoar y los vagones entraron en una curva con tal violencia, que saltaron de los rieles, destruyéndose totalmente.

En el accidente perecieron seis obreros, a causa de haber sido aprestados por los vagones, encontrándose otros heridos.

El desastre se atribuye a la mala calidad de los frenos y al exceso de carga que conducían los vagones.

Las pérdidas materiales se calculan en más de medio millón de pesos.

EL INCENDIO DEL CONVENTO DEL SAGRADO CORAZON

Un bombero muerto y varios heridos

SANTIAGO DE CHILE, enero 8 — El incendio del edificio del convento del Sagrado Corazón no pudo ser dominado sino en las primeras horas del día de hoy.

Los bomberos realizaron esfuerzos sobrehumanos en la lucha con el voraz elemento, a fin de evitar que su propagación alcanzase aun mayores proporciones.

Resultaron heridos y fueron conducidos a los hospitales de la ciudad 63 bomberos, además de los que habiéndose solo levemente heridos, se trasladaron a sus domicilios.

El soldado Florencio Bahamonde, del personal de bomberos, falleció hoy a consecuencia de las atroces quemaduras recibidas en el incendio.

Mañana se realizará el sepelio de sus restos, que serán acompañados por el cuerpo a que pertenecía.

SANTIAGO DE CHILE, enero 8— Todo Santiago ha desportado bajo la dolorosa impresión del colosal incendio de anoche, en el que se sacrificaron abnegadamente tantos bomberos y servidores voluntarios.

El comentario general gira alrededor de ese siniestro y de sus posibles causas y de las consecuencias originadas, apreciando con horror los detalles de la acción que ha costado la vida hasta ahora al meritorio soldado Bahamonde, peligrando la de muchos otros.

Una enorme muchedumbre ha desfilado durante todo el día por el lugar del incendio, escuchando de los testigos presenciales los informes sobre la magnitud de la catástrofe, especialmente sobre lo ocurrido en la sala del segundo piso, que se derrumbó en medio del fuego y en momentos en que en ella se encontraban los bomberos que, obedeciendo a las órdenes de la comandancia del cuerpo, penetraron en la sala, destruyendo las ventanas. Al producirse el hundimiento del piso y del techo, los hombres no tuvieron tiempo de escapar, quedando tres de ellos sepultados entre los escombros y los demás colgados de los marcos de las ventanas, de los que poco después se desprendieron a causa de las quemaduras que sufrían.

MEDICOS ARGENTINOS EN CHILE

SANTIAGO DE CHILE, enero 8— Han sido muy agasajados por el cuerpo médico de esta capital los doctores argentinos Luis Agote y Carlos Robertson Lavalle, que no obstante hallarse en ésta en viaje de placer han dedicado algún tiempo al estudio del desarrollo y propagación de la epidemia de tifoidea exantemática.

El decano de la facultad de medicina, doctor Amunátegui y el secretario de la facultad, doctor Ducci, les acompañaron en una visita a la escuela de medicina, hospitales y sanatorios.

Los doctores Agote y Robertson Lavalle, se han informado minuciosamente de las medidas de profilaxis dispuestas por la dirección de sanidad, a cargo del doctor Corvalán.

En un reportaje que le fué hecho por "La Nación", el doctor Agote, manifestó que la epidemia de tifoidea necesita ser extirpada con una dedicación especial, a causa de su peligrosa propagación, agregando que en la provincia de Jujuy, de la Argentina, se presentaron algunos casos aislados de esa enfermedad.

Ambos médicos manifiestan su buena impresión sobre las clínicas médicas.

Durante su estada en Chile, los doctores Agote y Robertson Lavalle continuarán sus visitas a los establecimientos sanitarios, en los que les ofrecerán toda clase de facilidades.

AGASAJOS A LOS MARINOS DEL CRUCERO "URUGUAY"

VALPARAISO, enero 8—El intendente y director general de la armada retribuyeron la visita de cortesía que les hiciera el comandante del crucero "Uruguay" que permanecerá en este puerto algunos días más.

Mañana un grupo de marinos chilenos ofrecerán al comandante y oficialidad del crucero una gran recepción en el club naval y un almuerzo en el fundo de la armada.

Comentarios sobre el proceso militar —Discurso del ministro del Interior con motivo del voto de censura—Carreras.

SANTIAGO DE CHILE, enero 8— Los editoriales que publica "La Razón" continúan censurando la demora en la solución del proceso militar. Dice que el gobierno debe procurar una rápida aclaración de los hechos y que el público se muestra descontento de la forma en que se mantiene esta cuestión, que se encuentra ya completamente desprestigiada. Agrega que no debe procederse en forma velada, pues posiblemente entre los acusados habrá muchos que son absolutamente inocentes y que se los mantiene en entredicho al abrigo del famoso secreto de un sumario interminable.

—"El Mercurt" se ocupa del discurso pronunciado por el ministro del Interior, con motivo del voto de censura de la Cámara de Diputados.

—El domingo próximo se correrá en el hipódromo de Viña del Mar el clásico "Derby", en el que tomarán parte en su gran mayoría los caballos traídos de Buenos Aires. Reina mucho entusiasmo por esta carrera, y el día señalado un tren especial conducirá a numeroso público desde esta capital.

Aumento de tarifas ferroviarias — Crecida del río Putaendo—Línea de navegación entre Burdeos y Valparaíso.

SANTIAGO DE CHILE, enero 8— Con motivo de la sanción por la Cámara de Diputados del proyecto que autoriza a las empresas de ferrocarriles a cobrar sus tarifas con un recargo de 20 o/o, el consejo de Estado se reunió extraordinariamente para promulgar la ley, cuya publicación se dió al diario oficial. Las nuevas tarifas entrarán en vigor desde mañana.

A causa de la oposición que encontró el proyecto en los primeros momentos, los ferrocarriles han dejado de percibir hasta hoy doscientos cincuenta mil pesos.

—Continúa creciendo el río Putaendo. La población se encuentra alarmada y ha solicitado auxilio del gobierno.

—Ha sido inaugurado el servicio de navegación entre los puertos de Burdeos y Valparaíso por la compañía Trasatlántica Francesa, que pondrá en esa línea a los vapores de gran porte, "Saint Andre", "Saint Jean", "Saint Joseph" y "Saint Louis", que harán un viaje cada cuatro semanas.

Audiencia oficial—Suspensión de elecciones municipales—Visita a los establecimientos penales—Ministro de Bélgica en Chile.

SANTIAGO DE CHILE, enero 8— Mañana a las dos de la tarde el presidente de la República recibirá en audiencia oficial al ministro plenipotenciario de Cuba, doctor José Vidal.

—El ministerio del Interior expidió un decreto disponiendo la suspensión de las elecciones complementarias municipales.

—La delegación financiera colombiana realizó una visita a los establecimientos penales de esta capital, expresando su admiración por la perfecta organización interna que rige especialmente en la Penitenciaría.

—Se anuncia la llegada a Santiago, para fin del corriente, del ministro de Bélgica en Chile, Héctor Charmanne, que se encuentra actualmente en esa capital.

BRASIL

INCENDIO EN LOS DEPOSITOS DE "ARMOUR" EN SAN PABLO

PERDIDAS CONSIDERABLES

Miles de cuartos de ganado destruídos

RIO DE JANEIRO, enero 8 — A las dos de esta madrugada se produjo un incendio en los depósitos del frigorífico Armour, en San Pablo.

A causa de las dificultades de los caminos de acceso a los almacenes del frigorífico, los bomberos llegaron seis horas después de iniciado el siniestro, consiguiendo, sin embargo, aislar el fuego, que amenazaba propagarse a los almacenes contiguos, de cuya importancia puede juzgarse, considerando que se compone cada uno de cinco pisos.

Se calculan los perjuicios ocasionados por el fuego en 500 contos.

RIO DE JANEIRO, enero 8 (United)—El nuevo establecimiento de conservas del frigorífico Armour, de San Pablo, ha sido destruído por el incendio ocurrido esta mañana. Se informa que las pérdidas son muy importantes, pues hay miles de cuartos de ganado destruídos.

La fábrica incendiada estaba próxima a su terminación, e iba a ser la más importante de Sud América, invirtiéndose en ella la suma de diez millones de dólares.

Enfermo — Audiencia presidencial— Fallecimiento de enfermos del vapor "Malte" — La huelga en Curytiba.

RIO DE JANEIRO, enero 8 — Se encuentra enfermo el ministro de Justicia.

—El presidente de la República recibió hoy en su despacho al señor Kermit Roosevelt, a quien acompañaban otros banqueros americanos. Se informa que en la conferencia se trató sobre una operación de crédito.

—Fallecieron otros dos pasajeros del vapor "Malte", y se encuentran cinco nuevos en

se preparan en Europa. La producción de la colonia belga comprenderá, principalmente, perfumes y jabones finos, tejidos y conservas, preparadas con carne de cerdo. Abarcará, además industrias que, aunque de carácter secundario, representarán beneficios apreciables.

El primer contingente de inmigrantes belgas, emprenderá viaje a Montevideo en el trascurso del actual mes de enero. Los demás lo harán sucesivamente y a medida que lo permitan las condiciones del tráfico marítimo, como en otra ocasión hemos informado.

El núcleo principal de la colonia se instalará en el campo de Mendiseo, situado en el departamento de Paysandú.

El resto se establecerá en los alrededores de la capital.

UTILIDADES DE LOS CASINOS MUNICIPALES

PROYECTO DE LEY

MONTEVIDEO, enero 8—El Consejo Nacional de Administración envió hoy a la legislatura un mensaje y proyecto que establece la distribución de las utilidades que se obtienen de los casinos municipales. El proyecto, en su parte fundamental, destina las subvenciones anuales a las siguientes instituciones: Liga Uruguaya contra la Tuberculosis, 40.000 pesos; Sociedad Cristóbal Colón, 40.000; obras del Parque Central, 50.000 pesos; hospital Militar, 80.000 pesos; comisión de educación física, 30.000; consejo del patronato de delincuentes y menores, para reforzar principalmente los rubros alimentación y vestuario y contribuir al sostenimiento de sociedades privadas del patronato, 50.000 pesos; Liga contra el alcoholismo, 3.000 pesos, y Centro Nacional de Volación, 5.400 pesos.

De las utilidades líquidas restantes pertenecerá el 35 por ciento a la Asistencia Pública, el 20 por ciento al tesoro escolar y el 45 por ciento a la municipalidad de Montevideo. Destínase también a esta corporación el producto de las entradas a las salas de juego.

Las participaciones que el proyecto establece para las sociedades de beneficencia y Centro de Volación, sustituyen a las que gozan ahora por otras leyes que, en esa parte, se declaran abrogadas.

ASAMBLEA REPRESENTATIVA

Su última sesión

MONTEVIDEO, enero 8—Mañana se reunirá por quinta vez la asamblea representativa departamental de Montevideo.

El diputado nacional Lista Gerardo Sienra, que no pudo terminar aún su discurso, continuará en el uso de la palabra.

Los poderes de diputados de la unión colorada serán impugnados por la representación de los partidos Nacional, Católico, Socialista, Demócrata y la de las fracciones coloradas, riverista y vierlista.

La ley de organización de las cámaras departamentales establece que las reuniones previas no excederán de cinco. Si esto se cumpliera, la sesión de mañana será declarada permanente, a fin de terminar la discusión de los poderes impugnados y designar, luego, la mesa definitiva de la asamblea.

La sesión de mañana será, pues, muy importante. Una vez que termine su discurso el diputado nacionalista Sienra, harán uso de la palabra un orador de cada partido ya en pro o en contra del informe de la comisión general de poderes, que aconsejó a la cámara el aplazamiento de la aprobación de los poderes de la unión colorada.

Posible contratación de un empréstito —Aplicación de la vacuna antitífica —Institución de un concurso de competencia.

MONTEVIDEO, enero 8.— El Consejo Nacional de Administración ha elevado en consulta a la presidencia de la República, un proyecto de ley, que deberá ser elevado al cuerpo legislativo, solicitando autorización para contratar con el Banco de la República un empréstito por tres millones de pesos, para cancelar el déficit producido en el presupuesto general, y el resto para destinarlo a la construcción de edificios escolares.

—El consejo nacional de higiene ha elevado una nota al ministerio de Guerra y Marina, en la que solicita que, por media del estado mayor general del ejército, se autorice a los jefes de unidades militares, para que los médicos o practicantes procedan a la vacunación antitífica preventiva entre los soldados.

El pedido ha sido pasado a informe del servicio de sanidad del ejército y de la armada.

—Entre los miembros del Consejo Nacional de Administración, se han armonizado ideas respecto a la realización de un concurso de competencia para llenar ciertos puestos que requieren preparación técnica tales como la dirección de la oficina de estadística comercial que va a dejar vacante el señor Julio Martínez Lamas.

Proyecto sobre creación de un asilo—Arresto de un curandero—Huelga sin resolver.

MONTEVIDEO, enero 8—Guillermo Clowlow, diputado departamental nacionalista, presentará a la asamblea de que forma parte un proyecto tendiente a la creación de un asilo para los vendedores de diarios menores de 15 años.

En dicho establecimiento habrá asilados externos e internos, siendo éstos últimos los que carezcan de padres. Los recursos para el sostenimiento del establecimiento mencionado, se costearán por medio de impuestos que gravarán los artículos de lujo.

—La policía redujo a prisión al curandero Joaquín Giraldes y a su secretario, José Fernández, a quienes se les atribuyen muchos hechos delictuosos.

—Continúa la huelga de los obreros de la cervecería Uruguaya.

El gravamen a los cigarrillos — Valor de las estampillas vendidas en diciembre.

MONTEVIDEO, enero 8—La sección tabacos de la Dirección de Impuestos Internos, informó que en diciembre último vendió estampillas a los fabricantes de cigarrillos por valor de 154.628 pesos. Esa suma comparada con la del mismo mes del año anterior, representa un aumento de 37.270 pesos.

Ascensos de jefes militares — Movimiento bursátil en diciembre último.

MONTEVIDEO, enero 8 — La presidencia de la República, por intermedio del ministerio de guerra y Marina, se dirigirá en la entrante semana a la Cámara de Senadores, solicitando la venia necesaria para ascender a general de división al que lo es actualmente de brigada, Carmelo Ventura.

Los coroneles Eduardo da Costa, jefe de estado mayor, Pedro Quintana y Leopoldo Muro, jefe de la zona militar número 4, serán ascendidos a generales de brigada.

Durante el mes de diciembre último se realizaron en la Bolsa de Comercio 1.405 operaciones de compraventa de valores. El total de los papeles negociados representa un valor de $ 9.376.600 nominales, obteniéndose en las operaciones un valor efectivo de 7.411.946 pesos, lo que representa una proporción de menos de 8 ojo, respecto del valor nominal.

En meses anteriores, esta proporción fué mayor, en virtud, principalmente, de cotizarse la deuda consolidada a 5, 6 y 8 puntos más arriba que ahora.

Ampliación del Puerto del Salto—Movimiento de vapores

MONTEVIDEO, enero 8—El Consejo Nacional de Administración resolvió autorizar a la dirección de hidrografía para contratar con los señores Prevé y Frione la ejecución de los trabajos suplementarios en la ampliación del puerto del Salto. Se asigna a los contratistas una bonificación sobre el costo efectivo, del 15 ojo por concepto de desgaste de herramientas, beneficios y gastos generales.

—Fueron despachados para ésa los vapores inglés "Orbita" y francés "Dupleix"; para Bahía Blanca, el francés "Conde" y para Rosario de Santa Fe, los ingleses "Wandby" y "Greiorm".

Resolución de los "chauffeurs"—Renuncia

MONTEVIDEO, enero 8 — Los conductores de automóviles abrigan el propósito de no aceptar pasajeros para el Hipódromo de Maroñas el domingo próximo, debido a las multas que se les han aplicado por abusos cometidos.

—Renunció Orlando Pedragosa Sienra, miembro del Concejo de Administración del departamento de Maldonado. Funda su dimisión en que sus correligionarios los batllistas le censuraban que hubiera votado para el cargo de secretario por un riverista.

Renuncia—Restos de un diplomático

MONTEVIDEO, enero 8 — En febrero próximo el señor Pablo M. Minelli renunciará el cargo de jefe de secciones del Ministerio de Relaciones Exteriores para ingresar a la Cámara de Diputados. Se dice que para reemplazarle en aquel puesto será nombrado el bachiller Eduardo Travieso.

—El 15 del corriente llegará el crucero "Uruguay" que trae los restos de Carlos Blixen, ex ministro uruguayo en Venezuela. Serán velados en el Ministerio de Relaciones Exteriores y el día de su sepelio se les rendirán honores militares.

Huelga en el frigorífico Artigas

MONTEVIDEO, enero 8 — Parte de los obreros del Frigorífico Artigas se rdeclaró en huelga.

A raíz de la actitud de los huelguistas se produjo un choque entre éstos y la policía, del que resultaron varios heridos.

La policía ocupó el local de la sociedad formada por aquellos obreros.

Importación de drogas de Alemania

MONTEVIDEO, enero 8. — Procedente de Amsterdam, llegó el vapor "Deeland", con un importante cargamento de drogas y productos químicos, importados de Alemania.

Esta remesa constituye el primer lote de artículos de droguería llegado a esta plaza, con procedencia de Alemania, desde el comienzo de la guerra europea.

Precio de la lana merina

MONTEVIDEO, enero 9 — Se vendió un lote de lana merina a razón de 20 pesos oro los diez kilos.

ACTUALIDAD

La Cámara de Diputados

La interrupción de la labor de la Cámara de Diputados por no obtenerse el número necesario para formar "quorum", está perjudicando seriamente los intereses del país.

Desde hace varios años ocurre el hecho extraordinario de que llegue la fecha en que caduca la ley de presupuesto, sin haberse sancionado la que regirá en el nuevo ejercicio. En la necesidad de no paralizar la marcha administrativa, se emplea, en tales ocasiones, el recurso de los duodécimos, que es indefendible si se le considera desde el punto de vista de la doctrina y de las buenas prácticas.

La extrañeza que causaría la repetida falta de "quorum", cualquiera que fuese la reglamentación de la vida parlamentaria, se siente mayormente cuando se recuerda que para que la Cámara funcione de conformidad con las reglas constitucionales, sólo se requiere la asistencia de la mitad más uno del número de sus miembros.

La circunstancia de que haya fracasado más de una sesión por no haber alcanzado a sesenta y uno el número de diputados asistentes, se relaciona con el antecedente de que en casi todas las reuniones la cifra de legisladores que han concurrido apenas ha excedido de la indicada, si es que no se ha visto reducida a ese guarismo indispensable.

La ausencia de cincuenta diputados o más en cada sesión de las que se han celebrado, señala un defecto grave en la vida legislativa.

Si las leyes que se han dictado en cumplimiento de los preceptos de la Constitución fijan en ciento veinte el número de representantes, el que se aumentará a ciento cincuenta y ocho desde la próxima renovación, no se explica ni podrá explicarse satisfactoriamente que la falta de concurrencia de los elegidos del pueblo se mantenga en la proporción que hemos señalado, que se acerca, según se ha visto, al cincuenta por ciento.

Si la indiferencia por los asuntos públicos que revela aquella conducta es censurable en cualquier época, resulta inexcusable en los actuales tiempos, en que se presentan problemas de la más variada índole, cuya solución se relaciona con los intereses generales.

La sola mención del presupuesto, es suficiente para poner de manifiesto el anhelo colectivo de que el Congreso se apresure a cumplir sus deberes. El país no puede marchar, con la debida normalidad, a fuerza de duodécimos. Requiere que las Cámaras se pronuncien sin demora acerca de los gastos que podrán realizarse durante el año, y sobre los impuestos que han de regir en el mismo período. El comercio, la industria y demás fuerzas productoras, y los contribuyentes en general, no se sienten cómodos con un régimen que no es estable, desde que es posible que los gravámenes que se sancionen en definitiva, para ser aplicados desde febrero o marzo, varíen sensiblemente de los del año anterior, que continúan en vigor en enero gracias al mencionado sistema.

Si las dificultades en la vida económica y las complicaciones en el mecanismo administrativo, que son la consecuencia de la falta de oportuna sanción del presupuesto, tuviesen su punto de partida en circunstancias imprevistas, que hubiesen impedido actuar diligentemente, las observaciones serían injustas; pero como la situación que se ha creado reconoce como origen la negligencia de los legisladores, el descontento de la opinión está plenamente justificado.

Para que el régimen representativo de gobierno se desenvuelva con eficacia, es indispensable que los representantes se muestren celosos en la observancia de sus deberes. El honor que significa el desempeño de esas funciones, debería servir de estímulo para seguir esa conducta; pero como se reincide en actitudes contrarias, cabe llamar una vez más la atención de la Cámara, acerca de la responsabilidad que asume ante el pueblo por la esterilidad que está caracterizando el período de las sesiones extraordinarias.

Decreto bien inspirado

Una de las frecuentes y mayores dificultades con que luchan, año tras año, los agricultores del país, es la falta de brazos para levantar la cosecha, fenómeno que suele acentuarse cuando la madurez del grano exige su recolección inmediata.

Desde luego, hay que descontar entre una de las causas—quizá la principal—determinantes de esa crisis de los trabajos rurales, la perturbación sistemática de los agitadores profesionales, cuya prédica induce a los obreros a imponer exigencias excesivas y a retraerse, en caso de no verlas satisfechas, de toda intervención en dichas faenas. Y esto, cuando la propaganda tendenciosa no logra, éxito aun mayor, lanzando los braceros a la huelga y exaltándolos hasta impulsarlos al delito contra la propiedad y contra las personas.

Pero, aparte de esa fuerza anómala, que no representaría un peligro demasiado temible si la autoridad pública garantizase severamente todos los derechos, y no usara, por cálculos inferiores, complacencias improcedentes con los empresarios del desorden, actúa otra circunstancia en el hecho de que los colonos no cuenten, en el momento oportuno, con los peones que son necesarios para efectuar sus cosechas. Y es que las masas trabajadoras que en la época propicia se disponen a salir de los centros urbanos para buscar ocupación en las regiones agrícolas, no encuentran, antes de emprender el viaje, la información previsora y precisa que les indique el mejor itinerario a seguir para realizar sus propósitos con resultados compensadores.

Marchando a la ventura, los grupos de obreros quédan librados al acaso. Si acuden a zonas cultivadas donde abunda el personal, su destino es quedar holgando o aceptar jornales insuficientes; si la buena suerte los lleva de la mano y los conduce a los lugares en que se siente la escasez de brazos, entonces todo va bien y los esfuerzos alcanzan equitativa compensación. Para no exponerse a las contingencias del azar, sería menester que esa gente, dispuesta a luchar honradamente por la vida encontrase en alguna parte, en el gobierno—como el más obligado,—en las asociaciones rurales y en las grandes empresas que especulan con los productos de la tierra, el consejo ilustrativo, la indicación orientadora, el dato fiel que le dijera hacia donde debe encaminarse, cuando se abre el período de la cosecha, para hallar seguro y remunerador empleo a sus energías. Algo de esto se hace, sin duda, por el Departamento Nacional del Trabajo, pero sea porque las actividades de la repartición aparecen demasiado reconcentradas en la metrópoli, sea porque algunas deficiencias del organismo malogren parcialmente los fines perseguidos, la verdad es que, hoy por hoy, no cuenta la República con una vasta institución, oficial o privada, capaz de prestar cumplidamente aquel importante servicio.

Las pocas iniciativas que al respecto han surgido en algunas provincias, no salen aún del período de los ensayos y de los tanteos más o menos inseguros. Y es tanto más de lamentar que así ocurra, porque casi puede darse por cierto que la mejor resolución del problema ha de obtenerse por las medidas que los poderes locales adopten, consultando las peculiaridades dentro del medio en que serán aplicadas.

Dentro de este criterio, consideramos plausible en sus intentos, el decreto que acaba de dictar, en acuerdo de ministros, el Poder Ejecutivo bonaerense para proveer, entre otros objetivos, a las demandas de peones que hagan los centros agrícolas para levantar la cosecha anual. Al efecto, el Departamento Provincial del Trabajo queda obligado a publicar, con la anticipación conveniente, informes de positiva utilidad para los trabajadores, y el ministerio a expedir, por cuenta del erario, pasajes a quienes no puedan costeárselos. La buena conducta del obrero, acreditada en su "carnet" personal, por las declaraciones de patrones y de vecinos, constituidos en comisión como representantes del aludido Departamento, le dará título de preferencia para que éste le proporcione trabajo de invierno, y para que, al término de diez años se le acuerde preferencia para la adquisición de una parcela de tierra fiscal, si la legislatura llega a sancionar el proyecto sobre fomento de la producción, presentado por el P. E.

El decreto tiene, como se ve, alcances económicos y sociales; pero toda su eficacia estará condicionada por la inteligencia y la probidad con que sean cumplidas las cláusulas que lo informan. Es de creer que el gobierno de la provincia lo haya expedido con superiores designios, y que, consiguientemente, no descuidará en la práctica, los múltiples detalles de que depende el éxito.

APUNTES PARLAMENTARIOS

FALTA DE QUORUM

Creación de una colonia penal

Una breve sesión en minoría realizó ayer la Cámara de Diputados.

Reunidos en el recinto los legisladores que habían concurrido a la casa, el señor Méndez Casariego dijo que pocas veces la Cámara ha demostrado mayor despreocupación por los asuntos que están a su consideración, pues hace tres años que se está con el presupuesto de 1917. Y por ese motivo creía oportuno que se autorizara a la presidencia a obtener quórum con los diputados que están en la capital o fuera de ella, usando de todos los medios, incluso el de la fuerza pública, tomándose la presidencia el tiempo necesario para hacer concurrir a los inasistentes.

Después de un breve cambio de opiniones entre varios diputados, sobre si esa moción tendría o no resultados prácticos, fué votada y resultó negativa.

En seguida se levantó la reunión en minoría.

La Cámara está citada para hoy.

Tampoco se pudo reunir ayer el Senado por falta de quórum, pues sólo concurrieron nueve senadores. La Cámara debía considerar en sesión secreta los acuerdos solicitados por el Poder Ejecutivo para hacer diversos nombramientos y de los cuales hemos informado en oportunidad.

Por secretaría se ha hecho una nueva citación para el martes próximo.

—

Los gobernadores de Salta y Jujuy informaron al Congreso que han suscripto un convenio interprovincial para dotar a esas dos provincias de una cárcel o colonia penal, bajo la acción directriz del Ejecutivo federal y con cargo de recabar de las respectivas legislaturas su aprobación y la imputación de los gastos necesarios en los presupuestos de los dos Estados. Además, comunican que se estatuyó la cesión de terrenos y el envío de un original del convenio al gobierno nacional.

Los aludidos gobernantes consideran que la colonia penal contribuirá al desarrollo industrial de esa región y hará de los presidiarios elementos útiles para el futuro.

Finalmente, los que suscriben la nota solicitan del Congreso se fije una partida en el presupuesto de 1920, destinada a la colonia penal que se procura establecer.

—

A la Cámara de Diputados ha sido presentada por el ingeniero Pla De Capaglia, una solicitud de concesión para construir y explotar una línea férrea que partiendo del puerto de San Julián, Santa Cruz, se dirija hasta el punto denominado Hospitalecha, en la zona Norte del río Santa Cruz, de donde continuará con tres ramales: el primero con rumbo a la orilla Este del lago Buenos Aires, pasando por Tamel y Aiken; el segundo paralelamente al lago Argentino y el tercero hasta el deslinde entre las fracciones A y B de la sección XII.

LOS VAPORES "HOLLANDIA" Y "SOFIA"

CONTINUAN EN OBSERVACION SANITARIA

ENTRADA DEL "DEMERARA"

Desde ayer por la mañana se encuentra en observación sanitaria en la rada exterior del puerto de la capital el paquete holandés "Hollandia", que llegó procedente de Amsterdam y escalas con pasajeros y cargas.

Los médicos del Departamento Nacional de Higiene que viajaron a bordo del barco desde Montevideo comprobaron la existencia de 16 enfermos de gripe entre los pasajeros de segunda y tercera clases y tripulantes.

En consecuencia, se resolvió trasladar los enfermos a la isla Martín García y mantener la nave en cuarentena, hasta que la normalización de su estado sanitario permita darle libre plática. Mientras tanto se procederá a la desinfección minuciosa del buque, equipajes, etc.

Según se nos comunicó en el Departamento Nacional de Higiene si no ocurren novedades, mañana posiblemente se permitirá el desembarco de los pasajeros.

En cuanto al vapor italiano "Sofía", que también se encuentra en observación por los motivos que consignamos en nuestra edición de ayer, es probable que hoy se le dé libre acceso, una vez comprobada la eliminación de casos sospechosos y después que se haya terminado la desinfección total del barco y la vacunación de todo el pasaje.

—

Poco después de las dos de la tarde llegó ayer a nuestro puerto el trasatlántico "Demerara".

Entre los numerosos pasajeros llegados a bordo del "Demerara", en su mayoría ingleses, han venido a Buenos Aires, además de los agregados comerciales de Inglaterra, de los que nos ocupamos en otro lugar, los coroneles del ejército inglés señores T. H. Marchant y R. L. J. O. Gilby, este último perteneciente al regimiento 13 de húsares. Ambos permanecerán unos meses entre nosotros, pues hacen un viaje de descanso.

Han llegado el señor Lowes Dickinson y su esposa, ambos pertenecientes a la nobleza británica. El señor Dickinson viene a Buenos Aires por asuntos comerciales.

Después de permanecer en Europa algunos meses, regresa a nuestro país el gerente de la compañía Gresham de Seguros, señor Arturo H. Forrester.

También llegó a bordo del "Demerara" el capitán Reginald A. Nann, que comandó durante la guerra una flotilla de caza-submarinos llamados "scouts" y al mando de uno de estos veloces barcos, que navegaban disfrazados de veleros, logró hundir dos submarinos y otros buques de gran tonelaje.

EJERCITO NACIONAL

Han sido llamados al curso superior del Colegio Militar, el teniente primero Bartolomé Gallo y los tenientes Jenaro H. Thelbling y Hermán Córdoba.

—A su solicitud, ha sido relevado del cargo de jefe del distrito militar 29 el mayor Saúl Moyano.

—Mañana saldrá para Mendoza, de donde seguirá a Uspallata, el director del Colegio Militar, coronel Agustín P. Justo, quien va a presenciar el desarrollo de la campaña práctica de los oficiales alumnos del curso superior de ese instituto.

—Han pasado a prestar servicio: Al 17 de infantería, el teniente primero Teófilo Fernández Lavieri; al 7 de la misma arma, el de igual grado Luis A. Merlo y a la Escuela Militar de Volación, como agregado, el teniente Victoriano Martínez de Alegría, hasta que se incorpore la clase de 1898.

LA ORDENANZA SOBRE MORALIDAD

SE CUMPLE

Con motivo de los rumores que han circulado recientemente con alguna insistencia, según los cuales el departamento ejecutivo de la Municipalidad abrigaba el propósito de no hacer cumplir la última ordenanza sobre moralidad sancionada por la corporación deliberante, y que propiciaría en cambio su reconsideración, nos hemos entrevistado con el secretario de obras públicas de la comuna, doctor Veronelli, a quien preguntamos lo que había de cierto al respecto.

Nos manifestó el doctor Veronelli que dichos rumores eran completamente infundados, pues la referida ordenanza ha sido cumplida al pie de la letra. Es de advertir, agregó nuestro informante, que la ordenanza entraba en vigor el 31 de diciembre, a media noche, plazo en que vencían todos los permisos acordados por la Municipalidad. El día siguiente, el primero de enero, fué fiesta. El 2 de enero llegaron a la secretaría de Obras Públicas los expedientes formulados por la inspección general, relativos a violaciones al cumplimiento de la ordenanza, extendiéndose inmediatamente las correspondientes órdenes de clausura.

En los días subsiguientes se extendieron nuevas resoluciones de clausura de locales, a cuyo fin se solicitó el concurso de la policía, habiéndose demorado el total cumplimiento de la ordenanza, debido al procedimiento que debe seguir la inspección general, que no puede proceder sin solicitar previamente la autorización de la Intendencia.

Por lo tanto, actualmente la ordenanza que nos ocupa ha sido totalmente cumplida, en cuanto a las disposiciones cuyo vigor se iniciaba el 1.o de enero.

CERTAMENES DE ARQUITECTURA

EL XIV CONCURSO ANUAL

Delegados al Congreso Panamericano

El XIV concurso anual "Estímulo de Arquitectura", organizado por la Sociedad Central de Arquitectos y cuya primera prueba debía realizarse mañana en la Escuela de Arquitectura de la Facultad de Ciencias Exactas, Físicas y Naturales, ha sido postergado a pedido del Centro de Estudiantes de Arquitectura, hasta el miércoles de la semana entrante y se realizará de 9 a. m. a 6 p. m., debido a que los exámenes de fin de curso terminarán sólo el martes próximo.

—

El consejo directivo de la Facultad de Ciencias Exactas, Físicas y Naturales resolvió, en su última reunión, designar delegados de la Facultad ante el primer Congreso Panamericano de Arquitectura, que se realizará próximamente en la ciudad de Montevideo, a los consejeros, arquitectos Alberto M. Coni Molina y Carlos E. Becker.

—

Con objeto de participar en dicho congreso, el Centro Estudiantes de Arquitectura ha resuelto en la reunión realizada ayer, designar una subcomisión especial que se encargará de la organización de los trabajos pertinentes, la cual quedó constituida en la siguiente forma: presidente, Juan B. Mutalen; vicepresidente, Alfredo Williams; secretario, José Jacobucci; vocales: Juan M. Acevedo, Emilio Trucco, Alejo Martínez, Enrique Quincke, Uberto Honorá, Alberto Bollini y José Bonzio.

Además se resolvió designar delegado en Montevideo al señor Uberto Honoré, quien saldrá hoy con destino a esa ciudad.

La comisión directiva del centro se ha avocado al estudio de los temas oficiales del congreso, a fin de contribuir en la medida de sus fuerzas en las discusiones y resoluciones que se adoptarán, especialmente en el tema relativo a la enseñanza de la arquitectura.

CONVENIO SUDAMERICANO

En favor del abaratamiento de la vida

NOTA DE LA LEGACION DE ITALIA

Hace algún tiempo, informamos sobre el proyecto de abaratamiento de las subsistencias propuesto por nuestra cancillería a los representantes de los países sudamericanos, y a propósito del cual el Ministro de Relaciones Exteriores solicitó de algunos diplomáticos extranjeros que recabaran la opinión que a sus gobiernos inspiraba la citada iniciativa.

En respuesta a este pedido del doctor Pueyrredón, el ministro de Italia envió ayer la nota siguiente a la cancillería:

Me refiero al pedido que V. E. me hiciera en la recepción semanal del 16 de octubre próximo pasado, acerca de un tratado especial de comercio, cuyo proyecto V. E. había sometido a los representantes sudamericanos, destinado a obtener la disminución del precio de los artículos alimenticios de primera necesidad. V. E. me rogó comunicara dicho proyecto al real gobierno, recabando su opinión al respecto.

Tengo el honor y el placer sincero de informar a V. E. de que con fecha de ayer mi gobierno me ha telegrafiado su "adhesión completa" al tratado en cuestión.

TRABAJOS DEL INSTITUTO GEOGRAFICO

Relevamiento de la provincia de Entre Ríos

OTRAS INFORMACIONES

Hemos informado anteriormente sobre el convenio firmado entre el director del Instituto Geográfico Militar y el gobierno de Entre Ríos, para la ejecución del catastro y mapa de esa provincia, obra que se iniciará dentro de breve tiempo.

En el contrato aludido, se establece que el instituto ejecutará los trabajos astronómicos, geodésicos y topográfico-planimétricos y altimétricos necesarios para la obra aludida, según el plan que se convendrá con la dirección de obras públicas de la provincia de Entre Ríos. El concurso de la Nación consistirá en la dirección de los trabajos por intermedio del Instituto Geográfico Militar, como asimismo en el aprovisionamiento de los instrumentos de precisión necesarios, es decir, que las determinaciones astronómicas, dirección y ejecución de las operaciones trigonométricas y topográficas y los trabajos de cálculos serán hechos con instrumentos y personal propio del Instituto Geográfico Militar. También será costeada por el Instituto Geográfico Militar la marcación permanente de los puntos trigonométricos y altimétricos, por ser estos puntos propiedad de la Nación.

Los viáticos del personal empleado en las operaciones trigonométricas y trabajos topográficos, los sueldos del personal auxiliar de cálculos, etc., los medios de movilidad y gastos de las comisiones durante su permanencia en la provincia, y los dibujantes particularmente destinados a los planos y dibujos correspondientes, serán costeados por el gobierno de Entre Ríos, hasta que sea sancionada la ley de la carta de la república, que el Poder Ejecutivo enviará al Congreso de la Nación oportunamente, y el presupuesto nacional consigne los fondos necesarios para la ejecución de los trabajos. Para el pago de los viáticos del personal, de sueldos del personal auxiliar de cálculos, etc., el gobierno de Entre Ríos girará al Instituto Geográfico Militar el 1.o de cada mes, como mínimo la suma de 5.000 $ moneda nacional de curso legal, adelantada hasta integrar el monto de 1.500.000 pesos moneda nacional de curso legal, en que se calcula el costo de la obra, con una tolerancia del 15 ojo, de la cual el Instituto Geográfico Militar le rendirá trimestralmente cuenta documentada. Sancionada la ley de la carta de la república, el gobierno de Entre Ríos contribuirá solamente con el 50 ojo de los gastos que origine la ejecución de las obras geodésicas y topográficas, y demás que expresa el artículo anterior. Si el gobierno de Entre Ríos por conveniencia propia aumenta la contribución fijada, deberá hacerlo con previo anuncio de tres meses, en cuyo caso el Instituto Geográfico Militar se obliga a dar mayor actividad en las zonas que determine el mismo gobierno. Aumentada dicha cuota, el gobierno de Entre Ríos no podrá reducirla salvo el caso de conformidad expresa del Instituto Geográfico Militar. El Instituto Geográfico Militar iniciará los trabajos inmediatamente de recibido el importe de tres cuotas.

EN LOS TERRITORIOS

Traslados de juzgados de paz

Por decretos del Poder Ejecutivo se aprobó la traslación del asiento del juzgado de paz y oficina de registro civil de Caleta Olivia (territorio de Santa Cruz), al pueblo Pico Truncado, y se dispuso el traslado del asiento del juzgado de paz y oficina de registro civil de Arroyo Verde, al paraje denominado Chochicó (gobernación del Chubut, conservando la misma jurisdicción que tenía.

ASOCIACION GRAFICA

"La Razón" y los vendedores de diarios

SOLIDARIDAD DE LAS EMPRESAS

Se reunió anoche a las 9, en sesión especial la junta periodística de la Asociación Gráfica, con el fin de tomar en cuenta el pliego impositivo de condiciones presentado a nuestro colega "La Razón", por un grupo de sus vendedores callejeros, en el que, además de la imposición de diversas cláusulas, se exige la rebaja del precio de venta del citado diario.

Como por los estatutos de la Asociación Gráfica, todo pliego dirigido a una de las empresas adheridas a ella se considera presentado a todas las que la forman, "La Razón" sometió a la consideración de aquélla el que le fuera dirigido por sus vendedores.

Por su parte, la junta periodística de la Asociación Gráfica, en su reunión de anoche, en la que estaban representadas las siguientes empresas: LA PRENSA, "La Nación", "La Razón", "La Argentina", "Ultima Hora", "La Mañana", "La Patria degli Italiani", "El Pueblo", "Giornale d'Italia", "Deutsch La Plata Zeitung", "Argentinisches Tageblatt", "The Standard", "Las Noticias", "El Diario Español", "Tribuna Española", Buenos Aires Herald", "Libre Palabra", "Caras y Caretas" y la casa Haynes, resolvió lo siguiente:

Indicar a "La Razón" la conveniencia de rechazar el pliego de referencia; declarar absoluta solidaridad con la actitud que asuma "La Razón" en concordancia con la presente manifestación y designar una comisión especial para que asuma la representación de la junta y adopte las medidas que sean necesarias para hacer práctica la solidaridad declarada.

Por su parte, nuestro colega "La Razón" explica su actitud en los siguientes términos:

Piden (los vendedores) la rebaja del ejemplar, — que hoy se les entrega a cinco centavos y medio, cada uno, lo mismo que antes de producirse la guerra, — a cuatro centavos; fijan otras cláusulas que importarían el abandono de derechos y facultades administrativas.

El público — añade — tendrá, sin duda, en cuenta que las empresas periodísticas han dado, con ocasión de la guerra, el más alto ejemplo de desinterés y prudencia. Desde el servicio telegráfico duplicado, los sueldos y salarios aumentados, los materiales, impuestos, alquileres, todo ha encarecido en un 100 ojo. Sin embargo, este diario, como otros, ha mantenido invariable su precio para el vendedor y para el público.

El papel de diarios que antes de la guerra valía $ ots. oro el kilo llegó a costar 20 y 25 durante ella. Sin embargo, los diarios mantuvieron inalterables sus precios. Hoy cuesta alrededor de 18 y 20 cts. con tendencia a subir, según las cotizaciones que nos llegan de Estados Unidos.

"La Razón" no hará concesiones — dice más adelante — que considera injustas e inoportunas. Ellos ganan mucho más que nosotros. Regularizará, como pueda hacerlo, sus servicios de venta y repartos, pero no se someterá a exigencias de esa clase.

A este respecto, cabe añadir que el vendedor de diarios es un comerciante feliz; realiza tres veces al día su capital, con una utilidad del 50 ojo cada vez; no tiene riesgo alguno, pues hasta la devolución de los ejemplares no vendidos lo pone al amparo de todo fracaso.

LIGA PATRIOTICA ARGENTINA

INFORMACIONES DE LOS DELEGADOS

La junta central de la Liga Patriótica que, según lo dimos a conocer oportunamente, dispuso el envío de delegados a distintos puntos del interior con el fin de que informaran con respecto a los movimientos huelguísticos y estado general de los gremios en aquellos puntos, recibió una comunicación del delegado de Mar del Plata, en la que manifiesta que en esa ciudad reina actualmente la más completa calma.

—Se efectuó ayer una asamblea extraordinaria de los presidentes de brigadas de esta capital a la que fueron citados especialmente por la junta de organización de la Liga. En dicha asamblea se informó a las autoridades centrales acerca de la situación existente en cada una de las zonas confiadas a la custodia de esas brigadas, desprendiéndose de los respectivos informes que en todas partes reinan el orden y la tranquilidad más absolutos.

No obstante ello, los presidentes han manifestado que cada una de sus brigadas se ha declarado en sesión permanente, medida ésta que se ha tomado en previsión de posibles atentados por parte de algunos profesionales del delito.

—La brigada del Azul ha elevado a la junta central un informe dando cuenta del resultado del concurso de tiro al blanco, con armas de guerra, que fué organizado por las autoridades de la Liga en dicha ciudad. De talla, asimismo, que en esa oportunidad se disputaron valiosos premios, siendo el más importante de ellos el donado por el general Eduardo Broquen.

—En Villa Angela (Chaco) se ha constituído la brigada seccional con la siguiente comisión directiva: presidente, Antonio Bellotti; vicepresidente, Fernando Muñoz; secretario, Abelardo C. Casquío; tesorero, Ulises Medina; vocales: Santiago Baglietto, J. Manuel Pucheto y Francisco Caseres.

CONCEJO DELIBERANTE

LA SESION DE AYER

TEATRO JOSE HERNANDEZ

Las tarifas de tranvía

CONTINUA LA DISCUSION

El Concejo Deliberante se reunió ayer por la tarde con asistencia de 23 de sus miembros y del secretario de obras públicas de la Municipalidad, doctor Veronelli.

En primer lugar se aprobó una modificación a la ordenanza general de impuestos por la que se rebaja la tasa de derechos para la fijación de avisos en el exterior de las estaciones de ferrocarril.

A continuación se consideró el despacho formulado por las comisiones de obras públicas y hacienda, por el que se dispone el arrendamiento del teatro José Hernández, construído en el balneario municipal hasta el 31 de marzo próximo. Este proyecto de resolución fué aprobado, previa aclaración de que el pedido de concesión y contrato presentado por la señora Lola Mora de Hernández y el señor Enrique García Velloso no queda denegado, sino aplazado hasta tanto el Concejo pueda prestarle su debida atención. El propósito que ha guiado a las comisiones ha sido el de habilitar el mencionado teatro durante la corriente temporada de verano, dejando en libertad a la Intendencia para que proceda en la forma que le parezca más conveniente.

En seguida se reanudó la discusión sobre el aumento de pasajes de tranvía, continuando su exposición pendiente el miembro informante de la mayoría, concejal Imaz.

Comenzó éste resumiendo los conceptos vertidos al final de su discurso del día anterior, para entrar a considerar las mejoras que se acuerdan al personal de empleados y obreros de las empresas en las cláusulas del proyecto de ordenanza. La creación de la caja de jubilaciones y pensiones, la jornada mínima y la aplicación del salario y sueldo establecidos, dijo que implicaba un progreso positivo en las condiciones generales de trabajo que beneficiaba a más de 12.000 personas ocupadas por las empresas.

Otra de las ventajas que la mayoría de la comisión se ha preocupado en lograr, ha sido en beneficio del público que utiliza el servicio de trasportes en el sentido de la ampliación de las líneas, lo que importará también un gran progreso de los barrios que hoy están privados de este importantísimo medio de locomoción.

No sólo la comisión se ha preocupado con la ampliación de las líneas, sino también en el mejoramiento de los servicios generales, porque no basta que haya en la ciudad de Buenos Aires un servicio de tranvías; es necesario que el número de coches sea suficiente para las exigencias del trasporte.

Es necesario, a esto le hizo notar la comisión a los administradores de las empresas, que éstas pongan en movimiento un número de coches que permitan hacer desaparecer el espectáculo vergonzoso que presenta el público estacionado en las calles durante horas enteras a la espera de un tranvía que lo transbordo.

Este abarrotamiento de los tranvías, por las deficiencias del servicio, no sólo produce o trae un inconveniente de higiene, no sólo atenta contra la comodidad de los pasajeros, sino que también afecta a su misma dignidad, a su propio decoro, al obligarlos a viajar "como estibados".

No hay en el despacho un artículo sobre este punto, porque a este respecto la ordenanza de concesión establece obligaciones perentorias para las empresas, obligaciones que no se han hecho cumplir por las dificultades financieras de las mismas y por la imposibilidad de traer a la capital una cantidad de coches que estaban fabricados en Europa y que no han podido trasportarse a consecuencia de la guerra. La mayoría hubiera deseado contribuir a normalizar la situación de las empresas, facilitándoles una situación económica más desahogada porque es un deber de todo buen gobierno el contribuir a normalizar, a dar estabilidad, equilibrio y orden a la vida económica de las compañías.

Sobre este buen deseo de la comisión de hacienda, debo declarar que el despacho no se ha preocupado de realizarlo, de darle una efectividad positiva.

Es natural que tratándose de empresas, y habiendo sobre este particular te

INFORMACION DE LAS PROVINCIAS Y TERRITORIOS NACIONALES

CORDOBA

FEDERACION UNIVERSITARIA

Comunicación del Ministro de Instrucción Pública

LAS TERNAS DEL CONSEJO SUPERIOR

Córdoba, enero 8 — La Federación Universitaria recibió una comunicación del Ministro de Instrucción Pública de la Nación, en la que le manifiesta su más viva complacencia por los términos en que está concebido el telegrama de dicha federación, de fecha del mes próximo pasado, en el que protesta por las palabras vertidas en la Cámara de Diputados en contra de la reforma universitaria del Poder Ejecutivo, y al mismo tiempo expresa una vez más su adhesión a la política educacional del gobierno nacional.

La Federación Universitaria hizo pública la siguiente declaración:

Con motivo de las ternas elevadas por el Consejo Superior al Ministro de Instrucción Pública de la Nación para la provisión del rectorado y cátedras vacantes del colegio nacional, la Federación Universitaria de Córdoba, velando por los prestigios de ese establecimiento y de la propia Universidad, no menos que por los derechos de la juventud, declara:

Que ellos defraudan los anhelos y esperanzas de los estudiantes, porque en la formación de la mayoría de esas ternas no se han consultado los altos y permanentes intereses de la enseñanza, sino que se ha obrado con un criterio tendencioso, con prescindencia de toda norma de justicia.

Que tales hechos revelan claramente que el Consejo Superior de la Universidad no se inspira aún en el mismo espíritu que presidió la reforma.

Que la juventud vigila y desde la avanzada que ha conquistado supera sinceridad, no permitirá jamás la pérdida de un solo palmo en provecho de la regresión.

LOS PROXIMOS COMICIOS

Convenciones a efectuarse

Córdoba, enero 8—De acuerdo con la convocatoria hecha días atrás, mañana por la noche se reunirá la convención radical del departamento de esta capital, para proclamar los candidatos que esa agrupación sostendrá en los comicios provinciales de marzo y que corresponden a un senador y cuatro diputados por la mayoría, en caso de que sea definitivamente sancionada la ley de reforma de la representación electoral, lo que puede descontarse como un hecho, y tres en caso contrario.

La convención demócrata departamental se reunirá con el mismo propósito, el día 20 del corriente.

Los candidatos demócratas a diputados nacionales activan la propaganda.

El sábado saldrá para Tulumba e Ischilín, el doctor Manuel Peña; para Bell Ville, los señores Manuel J. Astrada y doctor Guillermo Rothe, y para Santa Rosa, el doctor José Heriberto Martínez.

El doctor Cárcano vendrá el 3 de febrero para iniciar su campaña en los departamentos del Oeste.

Del seno del núcleo radical, que está señalado como autor de una posible disidencia del partido en las elecciones provinciales, ha surgido la iniciativa de designar una comisión para que se ponga al habla con los dirigentes de la agrupación de esta capital, para llegar a un acuerdo que evite el conflicto.

El comité de la juventud radical prepara un acto público en honor de los candidatos a diputados nacionales, que surjan de la convención a efectuarse el domingo, acto que se efectuará el mismo día.

Se ha constituído en Alta Córdoba un comité de ferroviarios partidarios del radicalismo, que hace la declaración de que su propósito es actuar dentro del partido y rechazar las intenciones de una disidencia que se le atribuyó en el primer momento.

EVASION DE PRESIDIARIOS

Córdoba, enero 8—Se produjo una evasión de presos de la cárcel penitenciaria. Los evadidos, que fueron cinco, para realizar su propósito efectuaron excavaciones con salida fuera del muro exterior y aprovecharon las horas de la noche para darse a la fuga.

Vistos por un centinela, éste hizo fuego sobre el grupo que emprendió la huída. Ninguno de los fugitivos fué alcanzado por los proyectiles.

Las fuerzas de vigilancia de la penitenciaría efectuaron inmediatamente un registro en los lugares adyacentes a la misma, consiguiendo capturar a uno de los prófugos, de nombre Valentín Muñoz.

Los restantes, a quienes persigue la policía, son Rosendo Guzmán, autor de otra evasión y señalado como dirigente de ésta está condenado a 17 y medio años de presidio; Leonor Castillo, a sufrir la misma pena; Pedro Mendoza y Julio Cortés, a 20 años.

LA AGITACION AGRARIA

Córdoba, enero 8—Comienza a tomar caracteres graves el movimiento fomentado por agitadores profesionales entre el elemento agrario.

De Leones, Las Perdices y Marcos Juárez llegan informaciones alarmantes sobre frecuentes tentativas de incendios de parvas y campos, efectuados algunos con buen éxito.

Se han enviado fuerzas policiales a esos puntos, con instrucciones de proceder enérgicamente.

Varios agitadores han sido detenidos.

Se les instruye el correspondiente sumario y se les pone a disposición del juez del crimen.

En previsión de que el movimiento adquiera mayores proporciones, el gobernador de la provincia se dirigirá al de la Nación, para significar la conveniencia y la necesidad de que sean distribuídas fuerzas de línea en distintos puntos de la provincia.

Revocatoria de un auto de prisión preventiva

Río Cuarto, enero 8—El comerciante Pedro Yansa, de Moldes, apeló en su contra por el juez del crimen, doctor Oliva Vélez.

Al mencionado comerciante se le acusaba de falsificación de un documento por valor de 20.000 pesos.

El vocal del superior tribunal de feria, doctor Valdez no encontrando mérito para la citada prisión, ha ordenado al juez de feria, doctor Rodolfo Garzón Funes, que haga poner en libertad al señor Yansa.

Lluvia

Porteña, enero 8 — Se desencadenó anoche una fuerte tormenta. Llovió 98 milímetros.

Nombramiento — Centro Propietarios de Farmacia

Córdoba, enero 8—Ha sido nombrado receptor de rentas en Cruz del Eje, Benito Gallo.

—Fué designado presidente del Centro Propietarios de Farmacia, el señor Antonio Astrain.

Facultad de Ciencias Exactas, Físicas y Naturales — Nombramiento

El Poder Ejecutivo nombró catedrático de mineralogía y geología de la Facultad de Ciencias Exactas, Físicas y Naturales de la Universidad nacional de esta ciudad, al doctor Oscar Schmieder.

Cancelación de letras

A pedido del gobierno de la provincia de Córdoba, el Poder Ejecutivo ha dado por canceladas las letras que otorgó en caución de los derechos de los materiales introducidos con destino a los puentes de Santa Rosa, Los Surgentes, Alta Gracia y El Salto.

Perjuicio de las lluvias

Moldes enero 8 — Las continuas y abundantes lluvias interrumpen los trabajos de trilla y causan serios perjuicios a los trigos y linos en parva.

SAN LUIS

CONSTRUCCION DE UNA ESTACION SANITARIA

Inversión de 170.000 pesos

El Poder Ejecutivo Nacional resolvió en acuerdo de ministros, teniendo en cuenta lo solicitado por el gobierno de San Luis, y conforme a lo informado por el Departamento Nacional de Higiene, autorizar a esa repartición para instalar una estación sanitaria en aquella provincia.

La estación referida se construirá de acuerdo con los planos aprobados para análogas estaciones en las provincias de La Rioja y Jujuy, pudiendo invertirse en las obras hasta la suma de 170.000 pesos.

ESCUELAS DE LA NACION

El Poder Ejecutivo designó el siguiente personal para los establecimientos de educación de la provincia de San Luis:

Colegio Nacional: profesor de ciencias y letras, al doctor Edmundo Gutiérrez; ayudante de gabinete, a la señora Carmen Raffa.

Escuela Normal de Maestros: maestra de grado a la maestra normal María L. A. de Calderón.

Escuela Normal de Maestras: vicedirectora, a la actual regente, maestra normal Rosario Simón; regente, a la actual profesora de la escuela normal de maestros, maestra normal Celmira Figueroa; secretaria tesorera, a la maestra normal Julia Adaro; profesora de ciencias y letras, a la maestra normal Elía Flores; maestra de grado a la maestra normal María Felisa Domínguez.

Escuela Normal de Mercedes: maestra de grado a la maestra normal Isabel Miranda de Espinosa.

Escuela Normal de San Francisco del Monte de Oro: director, el profesor normal Reymundo Rayloba, en lugar de Daniel Suárez, que pasa como profesor de ciencias y letras al Colegio Nacional y Escuela Normal de Posadas (Misiones); profesores de ciencias y letras a los maestros normales Demofilia Concha de Pérez y Horacio Astudillo.

Escuela de Artes y Oficios: maestro de dibujo, trabajo manual y dibujante de taller, José Gomila; maestro del taller de herrería a Juan Mihulco.

Además, se confirmó en el cargo de profesora de idiomas extranjeros de la escuela normal de maestros de San Luis, a la señorita Irene Bertín.

Comité radical "rojo"

Santa Rosa, enero 8—Bajo la dirección de los señores Martín Olguín y Arce se organizó el comité radical "rojo" de ésta.

Lluvia

Santa Rosa, enero 8—Entre las 6 y 7 de la tarde cayeron 46 milímetros de agua.

TUCUMAN

EL ASUNTO DEL CASINO

Tucumán, enero 8—Está otra vez en el tapete el asunto del Casino, lo que es motivo de continuas conferencias entre legisladores y miembros del Poder Ejecutivo.

Se trata de dar al asunto un corte definitivo, ya sea negándose a pagar los documentos o afrontando las consecuencias del pago de los mismos. En general prima en la opinión la idea de que la operación debe quedar sin efecto.

El interventor en la municipalidad

Tucumán, enero 8—Ha causado cierta sorpresa el viaje emprendido ayer por el interventor municipal, doctor Alejandro Pérez, quien en uso de licencia se ha ausentado para Tilcara.

Se cree que el doctor Pérez no volverá a la intendencia.

Se hizo cargo de la intendencia interinamente el contador general de la provincia, señor Guillermo Beckmann. En las esferas oficiales se asegura que irá de interventor a la intendencia el señor Raúl Castro Videla.

El ministerio de Hacienda

Tucumán, enero 8 — Se da como absolutamente descartada la candidatura del doctor Miguel de la Rosa para ocupar el ministerio de Hacienda.

Esa candidatura habría sido vetada por la mayoría de los legisladores que hoy están cerca del gobierno, pues consideran que no sería el doctor de la Rosa el lazo de unión con la fracción opositora, ni ésta se consideraría solidarizada con la acción de aquel ex ministro.

Viajeros — Enfermo

Tucumán, enero 8 — Llegaron los dirigentes radicales principistas, señores P. G. Sal y Carlos Hermanson.

—Partió para esa capital el doctor Felipe S. Pérez.

—Sufrió un síncope, del que se encuentra repuesto, el presidente del partido Liberal, doctor Raúl Colombres.

SALTA

LAS DISIDENCIAS RADICALES

Salta, enero 8 — Cuando se creía terminada la disidencia radical por el acto político de que dí cuenta anteriormente, el ex ministro de Hacienda doctor David M. Saravia, y el ex intendente municipal doctor Luis Díez publican en el diario "La Voz del Norte" una carta, en la cual hacen las siguientes declaraciones:

Con motivo de haberse publicado en el diario "Norte", de hoy, la constitución de una junta organizadora del partido Radical, en la cual se nos hace figurar como vocales de la misma, solicitamos quiera tener la gentileza de publicar la presente en las columnas de su acreditado diario, mediante la cual dejamos constancia de que no hemos autorizado el uso de nuestros nombres y que desconocemos personería a la junta de referencia para avocarse la dirección del partido Radical".

Nuevo jefe de policía — Gerencia del Banco Hipotecario Nacional

Salta, enero 8 — Ha sido nombrado jefe de policía el comandante Agustín Matorrasi.

—Ayer ha tomado posesión del cargo de gerente del Banco Hipotecario Nacional el señor Osvaldo Solivéres.

Renuncias y nombramientos

Salta, enero 8—Renunciaron el jefe de policía, señor Juan B. Peyrotti, y los subcomisarios Ernesto Campilongo y Santiago Saravia.

—Ha sido nombrado secretario de la jefatura de policía, Eliseo Ibarguren, y comisario de la primera sección, Juan C. Martearena.

LA RIOJA

ACERCA DE LAS DISIDENCIAS RADICALES

Declaraciones del ingeniero Rincón

La Rioja, enero 8—Por la impresión producida en los círculos políticos y la trascendencia que tendrán, trascribo las declaraciones hechas por el jefe del partido Radical, ingeniero Rincón, a un redactor del diario "El Independiente" q en las cuales desautorisa la versión relacionada con las supuestas desinteligencias entre los miembros dirigentes de la Unión Cívica Radical. El ingeniero Rincón dijo:

Estoy íntimamente convencido, porque tengo fundadas sospechas al respecto, que el autor de estas versiones es el interventor interino. Es este señor quien vanamente se empeña en hacerme aparecer dividido con el gobernador electo, doctor Bausch, propalando versiones del carácter de la que nos ocupa, entre los elementos conservadores que diariamente lo rodean, hasta el punto de que se está convirtiendo en comité político el despacho de gobierno.

Es de también quien pretende hacer creer que los diputados electos en los comicios del 2 de junio son hombres que estarían manejados por mí.

Por lo que toca a mi persona, debo declarar que jamás como político he pretendido coartar la libertad de ciudadanos conscientes ni imponer mi criterio a hombres inteligentes responsables absolutos de sus actos.

En cuanto a los ciudadanos electos para diputados, son todos de una integridad y rectitud ejemplares y antes que amigos particulares del jefe del partido, son radicales de verdad, disciplinados que obedecen los principios de nuestra gran causa, con un patriotismo digno del mayor encomio.

En tal virtud, protesto enérgicamente del concepto poco honroso para tan verdaderos caballeros vertido por el personal superior de la actual intervención, cuando afirman que han de ser manejados por una voluntad extraña a las propias. Es inútil, no existe ni existirá una división en el radicalismo de esta provincia, que se mantiene como un solo hombre, ni mucho menos entre el doctor Bausch y yo, que somos radicales exentos de ambiciones personales y así nos hemos de mantener hasta el fin de esta larga jornada.

Lo repito, terminó diciendo el ingeniero Rincón, no hay división ni la habrá aun que así lo deseen nuestros enemigos.

Destrucción de un camino

Tama, enero 8—Las últimas lluvias destruyeron muchos kilómetros del camino nacional que une los departamentos de Riyadavia y Vélez Sársfield, única arteria por donde se conducen comestibles para estas regiones, razón por la cual emplean a acaparar. Esta circunstancia es aprovechada por los comerciantes para elevar los precios de los artículos.

Urge que sean enviadas cuadrillas para reparar los desperfectos.

ENTRE RIOS

Concurso de tiro al blanco

Paraná, enero 8 — Con gran asistencia de tiradores se prosigue el concurso en el polígono del Tiro Federal Argentino. Ocupan los primeros puestos hasta ahora:

Blanco Patria: Jenaro Parraello, tres impactos; blanco Gobernador Marcó, el mismo tirador, con 237 puntos; blanco San Lorenzo, José A. Pesao, con 432; blanco Aniversario, Pedro F. Mutió, con 233; blanco Santa Fe, Néstor Berras, con 184; blanco Entre Ríos (Estímulo), revólver, Manuel Garibay, con 276; blanco Paraná (libre), revólver, Matías Caínalde, con 307; blanco General Munilla, José María Aranguren, con 162.

Las empresas de pompas fúnebres y la municipalidad

Paraná, enero 8 — Debido a dificultades surgidas entre los propietarios de pompas fúnebres y la municipalidad, acerca de la forma de interpretar una ordenanza, aquéllos dispusieron no prestar servicios con carrozas fúnebres.

Por dicha causa, dos cadáveres fueron conducidos en un furgón al cementerio.

La municipalidad aplicó una multa de cien pesos a la empresa infractora.

Concentración Popular

Paraná, enero 8 — Las autoridades de la Concentración Popular se reunirán probablemente en la semana entrante con el propósito de proclamar el candidato a diputado que sostendrá esa agrupación en los comicios de marzo, para reemplazar al diputado Atencio, que termina su período.

Partido Radical

Paraná, enero 8 — De todos los departamentos llegan noticias, según las cuales se prosigue activamente la reorganización de los comités radicales.

Huelga de estibadores

Paraná, enero 8 — En vista de no haber accedido los patronos al pedido de aumento de salarios exigido por los estibadores del puerto de Bajada Grande, éstos se declararon en huelga.

Jefatura de policía

Paraná, enero 8 — El señor Quirós Vilanova, a quien le fuera ofrecida la jefatura de policía de esta capital, declinó definitivamente su aceptación.

Exámenes de aspirantes

Paraná, enero 8 — De veinte aspirantes al ingreso al Colegio Militar, examinados por la comisión de aquel instituto, sólo fueron aprobados cinco.

Hoy comenzarán los exámenes de aspirantes al ingreso a la escuela de mecánicos de la armada.

Consumo de agua

Paraná, enero 8—A causa de la elevada temperatura reinante, el consumo diario de agua corriente en esta ciudad alcanza a doce millones de litros.

Partido Radical

Paraná, enero 8 — Aun cuando no de origen oficial, sino como dato obtenido entre los elementos que actúan en primera fila en el radicalismo, puedo anticipar que existe entre aquéllos la idea de proclamar en la convención que se efectuará el 17 del corriente, la candidatura a diputado nacional del doctor Herminio J. Quirós.

CORRIENTES

Precios de comestibles

Corrientes, enero 8—Los precios que han regido hoy en el mercado, son los siguientes: carne, 70 centavos el kilogramo; cerdo y cordero, 1 peso; pescado dorado y pacú, pieza 7 pesos; mandarinas, 3 y 4 pesos la docena; bananas, 80 centavos; patatas, 0.20 y 0.30 el kilogramo; huevos, 1 peso la docena.

Exportación de naranjas

Corrientes, enero 8—El inspector de tráfico del ferrocarril Nord-Este, señor Arenas, remitió a Inglaterra, por vía de ensayo para la exportación, un cajón de naranjas de esta provincia.

La casa a la que fué remitido el cajón ha hecho saber que la fruta llegó en perfecto estado.

En vista de éste, se piensa ensayar este año la exportación de esa fruta en escala apreciable, para lo cual se emplearán trenes expresos y vapores frigoríficos.

Reunión de obreros

Corrientes, enero 8 — Anoche se efectuó una asamblea de todos los gremios obreros, para tratar la huelga de mozos de hotel.

Se resolvió que los secretarios generales de los gremios se reunan para que propongan la forma de solidarizarse todos los gremios con los mozos. También se resolvió que se organice una federación obrera en esta ciudad.

Muerte de un cuatrero

Corrientes, enero 8— En General Paz la policía se trabó en pelea con el cuatrero Honorio Esquivel, el que fué muerto.

La Sociedad Italiana

Corrientes, enero 8 — La Sociedad Italiana ha renovado su comisión directiva, resultando electos: presidente, J. Legari; vicepresidente, H. Verratro; consejales: M. A. Amico Gramnari y V. Sadelle; secretario, S. Colabianchi.

MENDOZA

Detención de una menor

Mendoza, enero 8 — El señor Justiniano Rivero denunció que anoche, en circunstancias en que tomaba el fresco en la puerta de su domicilio, pasó el comisario de la sección 5.ª, acompañado de varios empleados, y ordenó que una sobrina del denunciante, menor de edad, fuera conducida detenida al local de la comisaría, sin querérsele comunicar la causa de la detención.

—Reina calor sofocante.

La ley orgánica de municipalidades —Registro de propiedad

Mendoza, enero 8 — El Senado aprobó el proyecto de reforma de la ley orgánica de municipalidades.

—Volvió nuevamente a estudio de la comisión respectiva el proyecto de creación del nuevo registro de propiedad raíz.

Vicecónsulado de España

Mendoza, enero 8—Ha sido nombrado vicecónsul de España en esta, el señor Francisco Reina.

Lluvias benéficas

La Paz, enero 8—En estos últimos días ha llovido frecuentemente.

Estas lluvias son muy benéficas para los campos y la agricultura.

Las haciendas se hallan en muy buen estado.

Fallecimiento lamentado

Luján, enero 8—Falleció el señor Ramón Fernández, prestigioso vecino de esta localidad. Su muerte ha sido muy lamentada.

SAN JUAN

Propaganda política

Jachal, enero 8—Los radicales intransigentes continúan la propaganda política.

Los delegados se muestran satisfechos de la campaña iniciada.

Los conservadores y los radicales que fueron adictos al señor Rosselot, aun no han iniciado la campaña electoral.

Partido Radical

San Juan, enero 8—La fracción radical nacionalista ha convocado a la convención provincial para el 28 del actual, con objeto de proclamar los candidatos a diputados nacionales.

Pago de impuestos

San Juan, enero 8 — Un decreto promulgado ayer, dispone que sean recibidos por su valor nominal, sin pago de los impuestos atrasados hasta 1917 inclusive, los títulos de crédito autorizados por la ley del 7 de noviembre del año citado.

Inspección general de escuelas

San Juan, enero 8—Se firmó un decreto por el cual se nombra inspector general de escuelas de la provincia al señor Cirilo E. Vera.

Instalación de un distrito militar

Jachal, enero 8 — Vecinos de este pueblo han solicitado al Ministro de Guerra que suspenda la traslación del distrito militar 48.

CATAMARCA

El viaje del gobernador

Catamarca, enero 8—En caso de imprescindible necesidad, el gobernador irá a ésa en marzo o mandará al ministro general.

El asunto de las senadurías

Catamarca, enero 8—La cuestión de las senadurías ha quedado postergada hasta el mes de abril, pues los legisladores se retiraron a sus departamentos y el Poder Ejecutivo no tiene el propósito de convocar a la legislatura con ese objeto.

SANTIAGO DEL ESTERO

Obras públicas

El ministro de Gobierno de la intervención en la provincia, se apersonó ayer al Ministro de Obras Públicas, de quien gestionó fondos para las obras de provisión de agua y sanitarias en Frías.

También solicitó copia de los planos relativos a la construcción del puente sobre el río Dulce, pues la intervención tiene el propósito de ejecutar la obra directamente.

JUJUY

Nueva estación sanitaria — Subvención de un hospital

Jujuy, enero 8 — Se iniciaron los trabajos de construcción del edificio de la estación sanitaria.

—El hospital del departamento del Carmen pasa por un período angustioso, pues no ha recibido hasta ahora la subvención nacional.

CHUBUT

ABUSOS DE AUTORIDADES

Telegrama al Poder Ejecutivo

PEDIDO DE GARANTIAS

Un grupo de vecinos de Trelew ha dirigido un telegrama al Poder Ejecutivo Nacional, en el cual dice lo siguiente:

Horrorizados y llenos de indignación ante el desprecio que tienen las autoridades gubernativas a las garantías individuales acordadas por la Constitución nacional, recurrimos a V. E., para pedirle que intervenga con la urgencia que el caso requiere, a fin de evitar que lleguemos a hacernos respetar por la fuerza.

Las represalias empezaron contra los que tuvieron el valor cívico de quejarse a V. E. por el arbitrario proceder que empleara la gobernación en la querella del "boycott" a Otilio Matto.

En la noche del 29 del mes anterior, un funcionario policial de Trelew llegó al hotel Armonía, donde se hallaba Evaristo José Núñez, director del periódico "Cubucrino", y lo condujo a la comisaría local. En ella fué encerrado en un calabozo, amordazado y con esposas. Hiciéronle saber que en cuanto apagaran el alumbrado público, sería trasportado al campo, apuñalado y arrastrado al río, para escarmiento de los que se atrevieron a protestar de la gobernación.

Próximamente a las dos de la madrugada, lo trasladaron a una casa en construcción, amenazándole, con cuchillo; lo despojaron de sus ropas, cubriéndole el cuerpo con "bleck" y con una fuerte cadena lo amarraron del cuello a un quiosco, en el centro de la plaza, donde permaneció hasta que los señores Saráchaga, padre e hijo, siendo ya día claro, le dieron libertad.

Dos días después, el director del diario "Chubuchinp" se trasladó a Rawson, con objeto de denunciar el hecho mencionado, y al salir de la escribanía del señor Carbone, fué detenido por un sargento y dos agentes de policía, en presencia del jefe del 26 distrito militar, y de tres señoras más, quienes fueron inmediatamente a comunicar lo ocurrido al juez letrado suplente, quien, después de mucho titubear, alegando que no disponía de fuerzas, atrevióse a pedir informes a la jefatura de policía, desempeñada por el mismo gobernador, quien puso en libertad a Núñez, informando el subcomisario que no había sido detenido sino citado.

El juez carece de la energía necesaria para hacer respetar nuestras vidas.

Rogamos a V. E. que intervenga rápida y enérgicamente, a fin de evitar desgracias lamentables.

Firman este telegrama las siguientes personas:

Doctor G. A. Soldani, Baldino Machuca, Rodolfo A. Carbone, Juan O. Peyrano, doctor O. Dellaroca, Juan Goicochea, concejal Lorenzo Pérez Villa, Evaristo José Núñez, director del "Chubuchino", Aurelio Riaño, R. Molino, agente consular español, N. Saráchaga (hijo), Eugenio F. Nuevo, doctor C. Schavi, A. L. Aguirre, contador público, José Sánchez, C. Niella, F. Díaz Moreno, director de "El Avisador Comercial", Alejandro Sotto, capitán M. R. Malaver, Martín Binne, C. Aramendía, J. W. Jones, Pedro Machuca, Vicente Calatayud, Germán Asnar, F. A. Alcornero, Evan John Jones, Jess Bumujés, José Sánchez, Adrián Méndez, Santos Riojs, G. Martínez, C. Triana, secretario municipal, A. Suárez, Guillermo J. Taboada, C. M. Bertarelli, D. López, J. Casanova, Benito Butia, Juan Ventura, Vicente Díez, Servando Talabriz, F. Payal, Abrahán Navarro, Félix Ruiz Díaz, Antonio A. Alcornero, Jaime Cañedo, M. Campodónico, Juan J. Guarre, José Díaz, Manuel Díaz, L. N. Arévalo, José Ponce Murillo, Manuel N. Gutiérrez, Arturo Sánchez, inspector municipal, J. Davignon, concejal, mayor Néstor Saráchaga, jefe del 26 distrito militar, León Dupy, J. Canosa, José García, E. A. Lértora, Juan H. Davies, Emilio Bollea, M. López, J. B. Thurratt, Carlos Carrasco, J. M. Alonso, D. Helguera, A. Carnich, José Fernández, J. B. Carrilla, Bartolomé Cotta, Luis Klem, Napoleón Pasco, Elías M. Aguirre, J. Gofi, doctor J. J. Martínez, R. Rodríguez, Federico Stanchi Alvarez, Alberto Guiraldes, Manuel Silva, Dorotea Marina, A. Asortorino, Claudio Yanguela, Segundo Robles, Rufino Yanguela, Miguel Landaner, Luis G. Pastafia, N. Castillo, Asunción Hernández y E. Guerra.

PAMPA

PEDIDO DE JUEZ DE PAZ Y DE MARINERIA

Telegrama al Presidente

En la presidencia de la República se recibió ayer de los vecinos del territorio de la Pampa, un telegrama en que luego de distintas consideraciones piden que se nombre juez letrado y se aumenten los servicios policiales.

El vecindario de Santa Rosa, constituído en magna asamblea, en el gran salón municipal—dice el despacho—convocado por una comisión pro armonía social y de salud pública, presidida por el comerciante señor Simón Ellinoff, reunida al efecto de deliberar y resolver medidas de amparo de las vidas, haciendas, honor y crédito del vecindario amenazados por elementos del delito, enseñoreados de la población que la viene haciendo víctima todas las noches de robos, asaltos, etc., han acordado la siguiente moción: "Que se dirija petición telegráfica al Presidente, en solicitación de que se nombre, sin pérdida de tiempo, al juez letrado que falta al territorio, y que se aumente la gendarmería por cuanto puede decirse que estamos sin agentes de policía en la capital del territorio. Tenemos por toda cuenta seis vigilantes. Los firmantes representamos todos los gremios de la actividad social de este pueblo: comercio, industria, profesiones, fiscales, clero."

El nuevo gobernador

Santa Rosa, enero 8 — El coronel Bengolea se hizo cargo del gobierno del territorio.

Entrevistado por el director del diario "La Autonomía", sobre sus propósitos de gobierno y de administración, el coronel Bengolea manifestó lo siguiente:

Que venía al territorio sin prejuicios y sin animosidades para nadie; que haría un gobierno de respeto de la Constitución y de la ley; que su anhelo mayor de magistrado y de argentino, era servir lealmente todos los intereses públicos, guardando el debido respeto a todos los ciudadanos y cuidando de hacer respetar en todos los momentos el principio de autoridad y de respeto a sus colaboradores en la administración. Agregó que no tiene nada resuelto aún; que todo lo que se diga en contrario y muy especialmente sobre la candidatura de secretario y de jefe de policía es absolutamente inexacto.

Terminó diciendo que espera que el Senado preste, el acuerdo para su nombramiento, para pronunciarse sobre el particular, y que el gobierno central resuelva los sumarios administrativos relacionados con ciertos funcionarios.

CHACO

La huelga en el Central Norte

Resistencia, enero 8—Prosigue la huelga en forma pacífica en el ferrocarril Central Norte.

Falta de vagones

Resistencia, enero 8—Los obrajeros se quejan por la falta de vagones.

MISIONES

Accidente

San José, enero 8 —Mientras revisaba un revólver, a una persona se le escapó un tiro, cuyo proyectil fué a herir al menor Vicente Basterra.

REPRESENTACION DE INGLATERRA

Dos agentes comerciales

Son desde ayer nuestros huéspedes, los oficiales del ejército británico capitanes Eric C. Buxton y W. Connon Thomson, recientemente designado el primero, en virtud de una real orden del gobierno inglés, para desempeñar en Buenos Aires el cargo de secretario de la legación británica, y nombrado el segundo por decreto del ministerio de Comercio, agregado al consulado general de Inglaterra, en la República Argentina.

Ambos caballeros llegaron ayer a bordo del trasatlántico "Demerara", después de treinta días de navegación, y se muestran satisfechos por regresar a nuestro país, en el que ocuparon antes de la guerra importantes cargos en el alto comercio inglés de Buenos Aires y Rosario.

Tanto el señor Buxton como el señor Thomson, debido a su actual situación de representantes del ministerio de Comercio de Inglaterra, se mostraron reservados para dar opiniones respecto a la situación actual de Europa, al estado comercial de la Gran Bretaña, y a la misión que el gobierno les ha confiado en nuestro país.

No obstante las reservas con que se expresaron, se deduce de las breves palabras con que respondió a nuestras preguntas el capitán Buxton, secretario de la legación, que la situación industrial de Inglaterra volverá próximamente a ser floreciente, y que el intercambio comercial de la Gran Bretaña con los países sudamericanos es actualmente una de las grandes preocupaciones del gobierno inglés.

La representación comercial que inviste particularmente el señor Buxton está especialmente destinada a colaborar con el señor H. C. Chalfey, actual agregado comercial de la legación británica en Buenos Aires, al mayor acercamiento del comercio anglo-argentino, tratando en todas formas de reconquistar para la industria británica nuestra plaza comercial, descuidada indudablemente durante los años de guerra.

El señor Buxton es capitán del ejército inglés, como el capitán Thomson, y ambos han destacado sus personalidades durante la reciente contienda, desempeñando importantes misiones de carácter militar y comercial.

El primero tuvo relevante actuación en el frente británico de Francia. Después de la guerra fué comisionado para organizar las misiones de aprovisionamiento enviadas a España, Portugal y Túnez. El capitán Thomson, que prestó servicios en el ministerio de la Guerra en Londres, estuvo también en el frente y en los últimos años de guerra permaneció en el estado mayor del ejército de Portugal, desempeñando una delicada misión militar.

Antes de emprender su viaje a ésta, el capitán Buxton hizo un largo viaje por las regiones industriales del Reino Unido, comprobando la rapidez con que las grandes fábricas, trasformadas durante la guerra en centros de producción de materiales bélicos, vuelven a trasformarse nuevamente en fábricas de toda género de artículos para la exportación.

El señor Buxton iniciará sus tareas en la legación, en los primeros días de la semana entrante.

MARINA DE GUERRA

PROXIMOS CAMBIOS EN LA ARMADA

Se anuncia que dentro de breve tiempo aparecerá un decreto por el que se harán diversos cambios de importancia en la dirección general de la armada. Dichos cambios tendrán por base el retiro por edad de un alto oficial superior de la armada, el embarco de un contralmirante recientemente ascendido y la incorporación al arsenal de Río Santiago de otro que tiene mando en la escuadra de mar.

—Según se anunció, ayer debió haber llegado a Bahía, Brasil, en viaje de regreso a ésta, el crucero acorazado "Pueyrredón", a bordo del cual se encuentran los aspirantes egresados últimamente de la Escuela Naval.

MINISTRO DE MEXICO EN LA ARGENTINA

Designación del Dr. E. Arredondo

Para reemplazar, en el cargo de ministro plenipotenciario de México en la Argentina al diplomático y distinguido poeta Amado Nervo, cuya memoria se conserva fresca entre nosotros, el gobierno de aquel país ha designado, según comunicaciones telegráficas recibidas ayer, al doctor Eliseo Arredondo.

El doctor Arredondo es un diplomático de brillante carrera, con importantes servicios prestados a su país, y ello demuestra el acierto con que

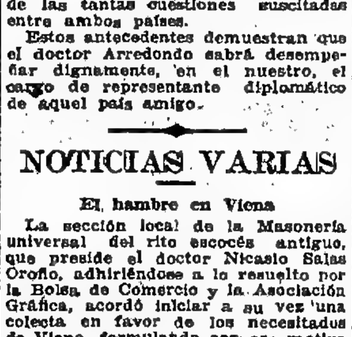

se ha procedido al llenar la vacante.

Estudió en la Escuela Nacional de Jurisprudencia de la ciudad de México, y una vez admitido en el foro dió pruebas de laboriosidad e inteligencia. Desempeñó un juzgado de primera instancia en uno de los distritos de Cohauila y más tarde fué nombrado juez federal del mismo Estado. En los años que actuó en la magistratura cimentó su reputación de hombre estudioso y grave.

Ha sido, también, el doctor Arredondo, miembro de la Cámara de Diputados, secretario de Estado en Cohauila y subsecretario del Interior en el gobierno federal mexicano.

A fines de 1914 el doctor Arredondo fué a Washington como agente confidencial del gobierno constitucional de México. Con el secretario Lansing y las comisiones especiales designadas por los gobiernos de las dos naciones de Norte América, logró llegar a un acuerdo honroso y equitativo para su país, resolviendo una de las tantas cuestiones suscitadas entre ambos países.

Estos antecedentes demuestran que el doctor Arredondo sabrá desempeñar dignamente, en el nuestro, el cargo de representante diplomático de aquel país amigo.

NOTICIAS VARIAS

El hambre en Viena

La sección local de la Masonería universal del rito escocés antiguo, que preside el doctor Nicasio Salas Oroño, adhiriéndose a lo resuelto por la Bolsa de Comercio y la Asociación Gráfica, acordó iniciar a su vez una colecta en favor de los necesitados de Viena, formulando con ese motivo un llamamiento a todos los masones, liberales y en general a todas las personas de buena voluntad sin distinción de creencias, para que cooperen al humanitario propósito perseguido.

En consecuencia, fueron distribuídas diversas listas de suscripciones que serán devueltas a la secretaría de la institución antes del 10 de febrero próximo.

Comisión nacional de casas baratas

La comisión de obras públicas del Concejo Deliberante ha despachado el asunto referente a la construcción de casas baratas en el terreno situado entre la calle Lacarra y avenidas Provincias Unidas, Olivera y Directorio.

En ese despacho, la comisión aconseja la aprobación de los planos presentados por la comisión nacional de casas baratas, que fueran observados anteriormente por la Intendencia Municipal, por considerar que no se ajustaban a lo establecido para el trazado de las calles.

Crédito público

La tesorería general de la Nación hizo entrega a la junta de administración del Crédito Público Nacional de la suma de pesos 204.000 con destino al pago del cupón que vence en el corriente mes, del empréstito de construcción de cuarteles.

Asociación de Sordomudos

La comisión directiva de la Asociación de Sordomudos ha recibido del Círculo de la Prensa un alfiler de oro con una perla y brillantes que la casa Tres VVV enviara a la comisión organizadora del baile realizado últimamente en el teatro Politeama. El Círculo nombrado entregó esa alhaja, a fin de que sea rifada en beneficio de la comisión "Pro asilo" de aquella institución.

La colecta pública realizada últimamente arroja un total de 4.500 pesos, habiéndose recibido, además, donaciones en efectivo por valor de 1.359 pesos. Los objetos donados por varias casas de comercio de la capital, que fueron rematados, han producido alrededor de 200 pesos.

Rehabilitación

El Poder Ejecutivo declaró rehabilitado y en condiciones de poder reingresar como empleado de la administración nacional, al señor Adolfo A. Francia, que fué exonerado del cargo de auxiliar del Registro de Propiedad, por decreto del 23 de febrero de 1914.

El nuevo frigorífico argentino

En los salones de la Sociedad Rural Argentina, se efectuó en la tarde de ayer la reunión del directorio del nuevo frigorífico a fundarse con capitales argentinos, con objeto de tratar varios asuntos de importancia, uno de los cuales era el de la fusión con la compañía Hispano Argentina de Intercambio Comercial, lo que quedó resuelto por unanimidad.

Fueron incorporados al directorio los señores Angel Braceras, Gonzalo Sáenz, Fernando Martí, Diego Medina, y León Durán.

La noticia de la fusión fué en seguida comunicada telegráficamente al rey de España, y al presidente de la Cámara de Comercio Argentina en Madrid.

EL DIA SOCIAL

BERNARDINA ROSAS DE GRUNI

—Unánime sentimiento de pesar ha de haber causado en el seno de la sociedad de Rosario el fallecimiento de la señora Bernardina Rosas de Gruning, ocurrido ayer en esta capital. Dama de elevadas prendas de carácter, fácilmente se granjeaba la estimación de quienes la trataban y, desde luego, el respeto de todos. La bondad, que existe riorizaba en obras pías y en la oportuna caridad, no ficiale del fondo del alma. Hizo en efecto, el bien que pudo a su alrededor, sin la menor ostentación.

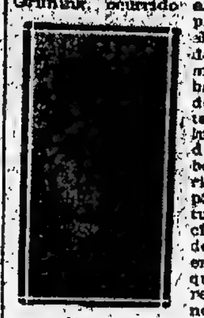

La señora Bernardina Rosas de Gruning n

Rivadavia Castro y familia, y la señora Berta Arriola de Rivas.

—Para Mar del Plata el señor Donato M. Pifiero y familia.

—Para Tandil el doctor Edmardo Gonzáles del Solar y familia.

—Para Punta Chica, la señorita Elsa Duffy.

—Para Mar del Plata el señor Roberto Ubalies y señora, Clara de Olivayra Cézar.

—Mañana, para Mar del Plata, el doctor Manuel Villafañe Iturrioz y señora, Leocrecia C. de Villafañe, y sus hijitas Elba, Isabel, Myriam y Wenceslao.

—Para el mismo punto la señora Clotilde V. de Dias Romero con sus hijitas.

Llegadas: De Pichman el señor Enrique Schingler.

—De San Pedro el doctor Julio Alonso Ubalies.

—De San Luis el señor Adolfo Arriola.

VIAJEROS — Salidas: Para Montevideo el doctor Martín Zeballos.

—En la semana entrante partirá para Europa el doctor Saúl Escobar, acompañado por su esposa, Lucrecia Arévalo.

—Para Montevideo la señora Susana Rodríguez de Quintana y su hija, la señora María Luisa Quintana de Rodríguez Larreta.

ENFERMOS — Mejorados el doctor Alberto Gowland y su señora, Nair Fernández, que fueron víctimas de un accidente de automóvil.

—Mejorada la señora Amelia D. de L. de Rovere, que guarda cama hace varios días.

—En el mismo estado la señora Carlota Egusquiza de Rubio.

—Mejorada la señora Celia Frers de Cano.

—Mejorada la señora Felisa Saavedra de Lamas.

—Continúa siendo delicado el estado de salud del señor Leopoldo H. Frías.

—Enfermo el doctor Ernesto Madero.

—Restablecida la señora Adela Quintana de Moreno.

—Mejorado el doctor Eduardo Talero.

—En vías de restablecimiento la señora Enriqueta Castro Videla de Duffy.

—Enferma la señorita María Carmen Burmeister.

—En vías de restablecimiento la señorita Elena Victorica.

NECROLOGIA — En la basílica del Santísimo Sacramento, se oficiaron ayer misas en memoria de la señora Carmen Domínguez Arteaga de Bengoles, dando margen esta ceremonia a una sentida demostración de condolencia.

—Falleció ayer en esta capital la señora Elena Cabral de Peralta Ramos, víctima de una rápida enfermedad. Su muerto, que será muy sentida entre sus numerosas relaciones, enluta a distinguidos hogares porteños. Sus restos serán inhumados hoy en el cementerio del Norte, previa misa de cuerpo presente, que se oficiará en la basílica del Rosario, a las 10 a. m.

NOTICIAS DE POLICIA

EL DESPACHO DE PASAPORTES Y CEDULAS DE IDENTIDAD

Próxima ampliación de oficinas

Conocida es por el público la morosidad con que se procede en el despacho de las cédulas de identidad, pasaportes y otros documentos análogos, debido en parte a la escasez del personal dedicado a esas funciones y a la poca amplitud y comodidad de las oficinas respectivas.

La jefatura de policía, para dar mayores facilidades al público, ha resuelto habilitar oficinas especiales de la división de investigaciones. Además se trata de alquilar una casa en las inmediaciones del departamento Central de Policía, destinado al mismo fin. En esta forma, al propio tiempo que se atendería por separado a mujeres y varones, se evitaría la aglomeración de personas que hoy causa tantas molestias e incomodidades al público.

EN EL DOCK SUR

INCIDENTE OBRERO

Ayer, a las 12 m., en momentos que los obreros que trabajan en el dock sud se disponían a embarcarse en los botes que hacen el trasbordo sobre el Riachuelo, entre la "escalera de piedra" y la calle Gaboto, fueron observados por el marinero Benjamín Ruiz Díaz, dada la forma desordenada en que querían embarcarse.

La mayoría de los obreros acataron la orden, no así el obrero Ramón Martínez, quien intentó atropellar al marinero, secundado por otros compañeros. Por ello sobrevino una revuelta, cuyos detalles se mantienen en reserva. Entretanto, la autoridad marítima arrestó al marinero y al obrero.

Posteriormente, los estibadores de las secciones primera y segunda del dock sur abandonaron el trabajo en señal de protesta, y una comisión de los obreros se presentó ante el destacamento marítimo, solicitando la baja del marinero citado como condición para reiniciar la labor.

Este asunto está, por ahora, tramitándose por intermedio de la prefectura marítima.

Según nos manifestaron anoche, en la prefectura marítima, los obreros reanudarán hoy el trabajo.

VARIAS PERSONAS CON QUEMADURAS

En la fábrica de cápsulas para envases de botellas que la razón social Liberti hermanos tiene establecida en la calle Brándsen 436, debido a la inflamación espontánea de cincuenta tibros de barniz, hizo explosión el barril que los contenía, produciendo daños materiales sin importancia y ocasionando quemaduras leves en los brazos a los obreros Camilo Brungaleto y Vicente Ragno.

Al lugar del hecho concurrió una dotación del cuerpo de bomberos, cuyos servicios no fueron utilizados.

La comisaría 24.ª hizo atender a las víctimas.

—En circunstancias en que la mujer Julia Zabates, en el interior de su domicilio, calle Canning 721, pretendía encender un calentador alimentado a alcohol, éste hizo explosión y el líquido inflamado le produjo quemaduras de importancia en el rostro y en otras partes del cuerpo. La víctima fué atendida por la Asistencia Pública.

HOMBRE MUERTO POR UN TREN

Ayer, a las 6 a. m., la policía de la sección 41.ª halló sobre las vías del ferrocarril al Pacífico, a la altura del kilómetro 6, el cadáver de Antonio Pérez, español, de 41 años de edad, faronero de dicha empresa y domiciliado en la avenida Nacional 4401.

Pérez fué atropellado por la máquina número 1252 y sufrió heridas de tal gravedad que debió haber muerto instantáneamente. La policía de la sección nombrada se hizo cargo del cadáver.

Desaparición de un niño

El 30 de diciembre del año próximo pasado del domicilio de sus padres, Bulnes 1266, desapareció el niño Celedonio Cid, argentino, de 10 años de edad. El desaparecido vestía traje a la marinera y tiene una pequeña cicatriz en el lado derecho del ojo.

Inhumación de los restos del subcomisario Madariaga

Ayer, a las 3 de la tarde, en el cementerio del Oeste, fueron inhumados los restos del subcomisario de policía de la capital señor Esteban Madariaga.

En el acto del sepelio hizo uso de la palabra, en nombre de la institución policial, el auxiliar José A. Haret, de la división de investigaciones.

Los peligros de la electricidad

Ayer, a las 3.30 de la tarde, en momentos en que en la sucursal de Flores de la Compañía Alemana Transatlántica de Electricidad, el operario José Paz limpiaba un tablero de máquinas, recibió una descarga eléctrica, que le produjo quemaduras en el vientre y contusiones en varias partes del cuerpo al ser violentamente despedido contra el suelo.

El operario fué llevado al hospital Alvarez.

Accidentes del tráfico

Juan Carlos Basani viajaba en el carro dirigido por Francisco Lovina. Al llegar el vehículo a la esquina de San Juan y Paseo de Colón, aquél cayó del pescante y una rueda del carro le pasó por encima. Basani, con heridas graves, fué llevado al hospital Argerich; Lovina se halla detenido en la comisaría 14.

—En la esquina de Rivadavia y Matheu, José Abad Fernández, detenido en la comisaría 8a., arrolló con el automóvil de alquiler que guiaba al anciano Vicente Castelli, quien resultó con la pierna izquierda fracturada y fué internado en el hospital Ramos Mejía.

—En el Paseo Colón entre Estados Unidos y Carlos Calvo, al cruzar la calzada, Pilar González fué atropellada por el automóvil de alquiler que dirigía Francisco Lifidera. Pilar sufrió lesiones en la frente y en la pierna derecha. El "chauffeur", debido a que detuviera bruscamente la marcha del automóvil, cayó de su asiento y resultó con lesiones en la cabeza.

—José Visconti sufrió heridas en el rostro y en la cabeza al ser embestido por el ciclista Daniel Rojo, en Bolívar e Independencia. Rojo está detenido en la comisaría 14.

EN EL PUERTO

Ahogados

Ayer tarde fué extraído de las aguas del río, frente a la calle Canning, el cadáver de un hombre en avanzado estado de descomposición, y que no ha sido posible identificar.

—Anoche apareció flotando en el Riachuelo, frente a la calle Olavarría el cadáver de un ahogado. Se supone que sea el del obrero José Parici, que anteayer se cayó al agua, cuando se tumbó la lancha a nafta "María Rebecca".

El extinto era italiano, soltero, y tenía 26 años de edad.

ARTE Y TEATRO

Maud Powell — Su fallecimiento

—Maud Powell, célebre violinista de cuyo fallecimiento informa el telégrafo, había nacido en la ciudad de Perú, Estado de Illinois, el 22 de agosto de 1868.

Realizados sus primeros estudios en Aurora, ciudad del mismo Estado norteamericano de Illinois, y obedeciendo a la vocación artística que más tarde la llevó a alcanzar singulares triunfos, ingresó en una escuela de música de Chicago, para iniciarse en ella ventajosamente en el conocimiento teórico y en la técnica musical. De allí pasó a Leipzig, París y Berlín, donde recibió lecciones en los conservatorios más importantes, de profesores tan renombrados como Williams Lewis, Henry Schradieck, Dantlas y Joachiru, logrando perfeccionar sus estudios en forma por todo concepto halagüeña.

En posesión ya de un renombre naciente, se estrenó como violinista en Berlín el año 1885 y seguidamente figuró en carácter de solista en las orquestas dirigidas por Thomás Siedl, Gericke, Nikisch, etc., etc.

Incorporada a la Sociedad "Arion", de Nueva York, recorrió más tarde Alemania y Austria, logrando en esa excursión artística, que duró hasta 1892, éxitos brillantes en las diversas capitales y ciudades donde se presentó. Recorrió asimismo, el resto del continente europeo y llegó hasta Sud-Africa, pero consecuente con su patria, se trasladó a ella durante muchos años, en la temporada de invierno, a fin de dar conciertos en los principales teatros, ante auditorios que aplaudían entusiastamente su hábil ejecución y el intenso sentimiento de su arte.

Maud Powell no sobresalió únicamente como violinista, sino también como escritora, pues las más prestigiosas revistas norteamericanas se disputaron siempre sus colaboraciones, que versaban sobre asuntos musicales y artísticos, circunstancia que contribuirá a hacer doblemente lamentado su fallecimiento.

Comedia.—Esta noche se realizará la función en beneficio del señor Narciso Ibáñez, quien ha logrado destacarse especialmente en la temporada, por sus singulares condiciones de actor dramático. De acuerdo con su temperamento artístico, el beneficiado ha elegido para su velada el drama en tres actos, de Guimerá, "Tierra baja", en cuya interpretación encarnará el personaje de Manelic. Completa el programa de hoy el estreno del sainete de los hermanos Alvarez Quintero, "Isidrín o las cuarenta y nueve provincias", en el cual será protagonista el niño Narcisín Ibáñez Menta.

La primera disertación del escritor Zamacois—Inició anoche en el Odeón su ciclo de conferencias el escritor español Eduardo Zamacois. En esta plática de "Mis contemporáneos", el conferenciante trazó interesantes bosquejos literarios de un núcleo de los más reputados escritores españoles. Comenzó hablando de Benito Pérez Galdós, el ilustre maestro desaparecido, y describió algunos pasajes interesantes de su vida, presentando, además, en la pantalla, su último retrato y una cuartilla de su escritura.

La segunda semblanza fué la de Ramón del Valle Inclán. Esta fué iniciada con la exhibición de su retrato artístico, obra del pintor Anselmo Miguel Nieto. Se refirió, luego, a la llegada de este escritor a Madrid y a sus querellas contra el dramaturgo Echegaray.

Más adelante, al referirse a José Martínez Ruiz (Azorín), comentó acertadamente el carácter del distinguido escritor, su admirable estudio acerca de Castilla y la psicología del alma castellana, y lo presentó, junto con Pío Baroja, en la busca cotidiana en un puesto de libros. Inmediatamente estudió la personalidad literaria de Pío Baroja, acerca de quien recordó una anécdota con Alejandro Shaw, que evidencia elocuentemente el retraimiento del novelista vasco. Con algunos detalles concernientes a Felipe Trigo terminó el disertante la primera parte de su conferencia.

En la segunda, dedicada a los poetas, habló de Emilio Carrere y de Manuel Machado, a quien presentó escribiendo en el Casino de Madrid. Habló luego de una tertulia en Lion d'Or, de la cual participaron Rusiñol, Romero de Torres, Hoyos y Vinent, Antonio Zozaya, Villaespesa, Pedro de Répide, Carrere y Leal da Cámara.

Al finalizar su interesante disertación, el numeroso auditorio aplaudió entusiastamente al conferenciante.

Su segunda conferencia se realizará mañana por la noche, en el mismo teatro.

Avenida.—La compañía de zarzuelas y revistas a cuyo frente figura la primera tiple Rosa Rodrigo, se presentará hoy en este teatro, con "El templo del amor", "El calendario festivo" y "El fin del mundo".

Nacional — Esta noche, el elenco Marín-Fernández, reestrenará la revista "Panderetas y cascabeles", y próximamente estrenará la opereta "La reina del carnaval".

PROVINCIA DE SANTA FE — INFORMACION GENERAL

GRAN TORMENTA EN SANTA FE

Perjuicios de consideración

Santa Fe, enero 8.—Una gran tormenta se desencadenó anoche sobre la ciudad, la que causó considerables perjuicios.

Durante media hora la ciudad permaneció sumida en las tinieblas, mientras caía una lluvia torrencial, acompañada de fuertes descargas eléctricas y viento huracanado.

La fábrica de electricidad no pudo restablecer sus servicios, sino parcialmente, quedando una parte de la ciudad sin luz ni corriente eléctrica, por lo cual no pudo aparecer el diario "Nueva Epoca" y no trabajaron algunas panaderías.

La plaza 25 de Mayo sufrió considerables perjuicios en sus jardines.

El pavimento de las calles fué arrastrado por las corrientes de agua. Se han caído muchas paredes y se derrumbaron las obras en construcción del molino harinero Marconetti, Boglione y Cía.

Hoy en todas las calles se encuentran cables cortados de los teléfonos, telégrafos, luz eléctrica, etc.

Las oficinas de correos, policías, centros sociales, etc., estuvieron toda la noche sin luz.

Todavía no se han recibido noticias de la campaña.

MOVIMIENTO POLITICO

LOS PROXIMOS COMICIOS

Actividad de los partidos

TRABAJOS DE PROPAGANDA

PARTIDO DEMOCRATA PROGRESISTA

Rosario, enero 8.—En la esquina Santiago y 9 de Julio se realizó esta noche una conferencia de propaganda partidaria. Hablaron los señores José Lo Valvo, Rafael Mancini, Jorge Bigorday Soames, Juan A. Pereyra, José A. Gómez, Juan Dellacasa (hijo), Roberto Ahumada y Samuel Burgos.

El mismo partido dará mañana las dos conferencias siguientes: a las 6 de la tarde, en Iriondo y Gorriti (Rueda); oradores: Leonidas Loza, Jorge Bigorday Soames, Roberto Ahumada, Rodolfo Bustos, Emilio J. Sotelo, Amadeo Roselli y Valentín López. A las 9 de la noche, en Paraguay y Córdoba; oradores: señores Enrique Thedy, Leonidas Loza, Gerardo Costanti, Rafael Fernández Díaz, Roberto Ahumada, Jorge Bigorday Soames, Ricardo Argons y Rodolfo Bustos.

El sábado próximo se darán dos conferencias: una a las 6 de la tarde, en la avenida Alberdi y J. J. Paso, en la que hablarán los señores Leonidas Loza, Roberto Ahumada, Jorge Bigorday Soames, Ricardo Argons, Amadeo Roselli, Emilio J. Sotelo y Valentín López, y otra a las 9 de la noche, en la calle Salta y bulevar Oroño, en la que hablarán los señores Francisco Correa, José Lo Valvo, Enrique Thedy, Gerardo Costanti, Darío Martínez Cuitiño, Juan Dellacasa y Juan A. Pereyra.

Rosario, enero 8 — El domingo próximo dará en Las Rosas, cabecera del departamento de Belgrano, una conferencia el doctor Fermín Lejarza, candidato a gobernador del partido Demócrata Progresista.

PARTIDO RADICAL

Rosario, enero 8.—La Unión Cívica Radical de Santa Fe, que preside el doctor Caballero, efectuó esta noche dos conferencias de propaganda: una en Corrientes y avenida Pellegrini, y otra en Buenos Aires y La Paz.

Para mañana están anunciadas por el mismo partido, las siguientes conferencias: a las 4 de la tarde, organizada por el club de la Juventud, en la avenida Alberdi y Humberto 1 (Talleres). Harán uso de la palabra los señores Ricardo Caballero, Jorge R. Rodríguez, J. D. Infante, Angel Saggese, Jorge E. de Sanctis, José Garo, Francisco Beiter y Joaquín Rodríguez.

A las 9 de la noche, en Salta esquina Pichincha; oradores; señores Caballero, Rodríguez, A. J. Culacciati, Manuel A. Fernández, Angel Saggese, Clodomiro Hernández, Domingo B. Cabanillas y Edison P. Podestá.

Rosario, enero 8 — La Unión Cívica Radical de Santa Fe que preside el doctor Caballero, ha preparado para el domingo próximo los actos siguientes: Proclamación pública de la fórmula Bello-González Zimmermann en el departamento de San Lorenzo (Roldán). Oradores: ingeniero Julio Bello, doctor Fernández, Francisco Capmany, Angel Saggese, Arturo Palenque, teniente coronel José J. Puig, Benigno Andrade, José Garo, José A. Malnl, Amadeo C. Lafroscia y Manuel Camaní.

Conferencia en Villa Gobernador Gálvez, a cargo de los señores Cabanillas, doctor Infante, De Sanctis, doctor Mac, teniente coronel Ruiz Villarruel y U. Saccone.

Conferencia en Pérez, comité Ricardo A. Núñez. Oradores: doctor J. D. Infante, Cabanillas, Jorge E. De Sanctis, Américo Pastarotto y José M. Martínez.

Conferencia en Arequito (departamento Caseros). Oradores: J. Raúl Rodríguez, doctor Amuchástegui, doctor Alcácer y Luis Ferrari.

Conferencia en San José de la Esquina (Caseros). Oradores Jorge Raúl Rodríguez, doctor Amuchástegui, doctor Alcácer y Luis Ferrari.

Conferencia en la avenida Pellegrini y San Martín. Oradores: doctor J. Daniel Infante, Cabanillas, doctor Hernández, Edison Podestá, Norberto G. Villarruel y José V. Grubert.

—El sábado próximo en Casilda, (Caseros) será obsequiado con un banquete el ingeniero Julio Bello, candidato a gobernador de la fracción radical que preside el doctor Caballero. En seguida se hará la proclamación pública de la fórmula Bello-González Zimmerman, en el Teatro Español.

En este acto hablarán los señores ingeniero Julio Bello, diputado nacional Rodríguez, doctor Nicolás R. Amuchástegui, doctor Pedro J. Alcácer, Juan Carlos López, Juan C. González; Edison Podestá y Luis Ferrari.

—Los comités Capitán Eloy Brignardello, Alfredo B. Arnold y Florencio S. Lorriquieta realizarán, en conjunto, la semana próxima, un acto cívico.

Rosario, enero 8 — La mesa directiva del comité departamental de la Unión Cívica Radical de Santa Fe, que preside el señor Francisco Elizalde, ha resuelto que el 21 del corriente a las 8.30 de la noche se realice una convención, para proclamar los candidatos a gobernador y vice, los once electores de éstos, cinco diputados y un senador por el departamento de Rosario.

El acto se realizará en el teatro de La Opera.

—Organizadas por el Club de la Juventud de la Unión Cívica Radical de Santa Fe que preside el señor Elizalde, se realizarán las siguientes conferencias: sábado 10, España y 9 de Julio, a las 9 p. m. Oradores: Francisco S. Maza, doctor Remo M. Copello, Domingo M. Castro, Enrique R. Noriega y Alejandro E. Nogués.

Domingo 11 en el bulevard Avellaneda y rivera del río Paraná, a las 6 p. m. Oradores: Domingo M. Castro, Raúl V. Guzmán, Enrique R. Noriega, Enrique M. Casinelli y Alejandro F. Nogués.

Lunes 12 en la calle Salta y primer cuadra del Ferrocarril Central Argentino, a las 4 p. m. Oradores: Juan Blaiet Laprida, Domingo M. Castro y Alejandro F. Nogués.

Martes 13 en la calle Córdoba y Alvear, a las 9 p. m. Oradores: Remo M. Copello, Francisco M. Maza, Enrique R. Noriega, Emilio Rey y Alejandro F. Nogués.

Miércoles 14 en la calle 25 de diciembre y 9 de Julio, a las 9 p. m. Oradores: Rafael A. Brancati, Juan N. Noriega, Roberto R. Storni, Alejandro E. Nogués.

Los señores Castro, Noriega, Maza y Brancati, hablarán en representación del comité departamental y de la junta electoral respectivamente.

Rosario, enero 8 — La semana próxima los radicales nacionalistas, efectuarán una convención departamental en Rosario, con objeto de designar 11 candidatos a electores de gobernador y vice, un senador y cinco diputados.

PARTIDO SOCIALISTA

Rosario, enero 8.—Esta noche el partido Socialista efectuó una conferencia partidista, en la esquina de las calles Córdoba y Presidente Roca. Hablaron los señores Francisco Bodetto, Amílcar Rasori y Juan Wilhelm.

REPRESENTACION LEGISLATIVA DE ROSARIO

Proclamación de candidatos demócratas

Rosario, enero 8 — Se reunió esta tarde, en el local de la junta electoral del partido Demócrata Progresista la convención departamental con objeto de proclamar un candidato a senador y cinco a diputados, por el departamento de Rosario.

Asistieron 73 convencionales sobre un total de 110, abriendo el acto el presidente de la junta departamental doctor Leonidas Loza.

La presencia del doctor Francisco Correa, presidente del comité provincial del partido, fué saludada con prolongados aplausos.

El doctor Loza invitó al doctor Correa a ocupar la presidencia, pero éste no aceptó la invitación.

Inmediatamente se procedió a nombrar una comisión de poderes, para la cual fueron designados los señores doctor Alejandro Carrasco, Francisco R. Cuena y Gervasio Colombres.

Previo estudio de dichos poderes, la comisión se expidió aconsejando rechazar los diplomas de los convencionales de la sexta sección, por considerarlos de carácter provisional, dando en cambio entrada a los electos en la reorganización definitiva de dicha sección. No prosperó tal temperamento, resolviendo rechazarlo la convención por haber sido dichos convencionales aprobados en la convención anterior, que eligió candidatos a concejales. En ambos casos se suscitaron agitados y largos debates.

Luego se pasó a cuarto intermedio para proceder a la elección de los candidatos a senador y a diputados provinciales.

Después de verificarse el escrutinio, la presidencia proclamó la siguiente lista: candidato a senador, doctor Carlos Paganini, 72 votos; candidatos a diputados: señor Luis Calderón, 63 votos; doctor Martín Munuce, 62; señor Darío Martínez Cuitiño, 63; señor Agustín Repetto, 59; señor Francisco Scarabino, 47.

La lista fué saludada con prolongados aplausos.

Siendo las 8 p. m. se levantó la sesión, no sin antes requerir la palabra de algunos candidatos, hablando los señores Darío Martínez Cuitiño y Francisco Scarabino, quienes en breves palabras se refirieron a la gestión que realizarían en la legislatura si los favorecía el voto popular.

Manifiesto de un radical unionista

Santa Fe, enero 8 — Mañana aparecerá el manifiesto del radical unionista Miguel Puentes Olmos, diciendo que sanitas la fórmula sudista como la nacionalista, son antidemocráticas y contrarias al verdadero radicalismo, siendo la encarnación de las prácticas viciosas de los círculos personalistas.

Diputados que terminan su mandato

Rosario, enero 8 — En el mes de abril terminan su mandato los diputados nacionales por Santa Fe, doctor Alejandro Carrasco, doctor Diógenes Hernández, doctor Néstor De Iriondo, doctor Gustavo Martínez Zuviría, José Antonio Mones y Jorge Raúl Rodríguez.

Para reemplazar a éstos, se efectuarán elecciones en el mes de marzo próximo.

ADMINISTRACION PROVINCIAL

LA HUELGA DE LA FORESTAL

Partida del ministro de Gobierno

Santa Fe, enero 8 — El ministro de Gobierno partió esta noche para el departamento de Vera en donde se ocupará de la huelga planteada en La Forestal.

La investigación en la administración del puerto

Santa Fe, enero 8.—Se dictó un decreto suspendiendo en sus funciones al administrador del puerto señor Del Barco, a consecuencia de la investigación ordenada por el señor Cepeda en esa repartición.

Interinamente se ha hecho cargo del puesto el jefe de tráfico señor Tomás Vivas.

Nombramientos

Santa Fe, enero 8 — Se hicieron numerosos nombramientos de personal de las policías de la provincia.

Ha sido nombrado médico de la policía de Rosario, el doctor José A. Valdez.

El nuevo ministro de Hacienda

Rosario, enero 8.—Esta mañana salió para ésa el doctor Oscar C. Meyer, recientemente nombrado ministro de Hacienda de la provincia.

El lunes estará de regreso en Santa Fe.

INSTRUCCION PUBLICA

LA INSPECCION DE ESCUELAS DE ROSARIO

UN INFORME

Rosario, enero 8 — La inspección de escuelas, prepara un extenso informe, que elevará al consejo de educación de la provincia, relacionado con el movimiento, habido el año anterior y comparado con el último período de cuatro años.

El informe revela que aquella dependencia ha desplegado una acción proficua en favor de la enseñanza, consiguiendo que año tras año, desde 1916 a 1919, aumentara el número de escuelas y el de educandos.

Así en 1916, funcionaron 75 escuelas, en 1917 ochenta y cinco, en 1918 noventa y una y en 1919 ciento veintidos.

El personal docente en ellas cuatro años ha sido duplicado. En 1916 había 512 maestros de ambos sexos y en 1919 el número llegó a 1001 o sean 92 varones y 909 mujeres profesoras.

El año anterior se inició la inscripción con 24.394 alumnos y terminó el año con 30.064.

En los meses de abril, junio y septiembre pasados, hubo una ligera disminución en la asistencia a las clases, debido a las diversas epidemias que reinaron.

Además de las 122 escuelas fiscales, han funcionado durante el año anterior, en el departamento de Rosario 10 escuelas nacionales y 99 particulares, concurriendo a las primeras 1384 alumnos y a las segundas 9.782.

El inspector de escuelas, señor Arce, cuya labor eficaz es generalmente reconocida, cree que para el curso escolar del año 1920, podrán instruirse en las escuelas fiscales 35.000 educandos de ambos sexos. La reorganización de personal se hará para fin de mes y será sometida a la consideración del consejo de educación, para su aprobación.

Es probable que esa reorganización se realice con intervención del presidente del consejo doctor Aguirre, quien debe llegar hoy a esta, trayendo instrucciones especiales del gobernador de la provincia, que se relacionan con las denuncias recibidas por el gobernador, asunto del cual ya se ocupó LA PRENSA.

Nombramiento

Santa Fe, enero 8—Fué nombrado asesor letrado del Consejo de Educación, el doctor José María Puig Ramos.

AGROPECUARIAS

Lluvias

La Pelada, enero 8 — Llovió durante 6 horas.

Ocampo, enero 8 — Anoche llovió 51 milímetros y hoy sigue lloviendo.

Villada, enero 8 — Llovió 16 milímetros.

San Jerónimo Sud, enero 8 — Llovió ayer en ésta, 4 milímetros.

Pavón Arriba, enero 8 — Después de dos días de una temperatura sofocante, llovió copiosamente, durante dos horas en la tarde de ayer.

Huelga resuelta

Santa Fe, enero 8 — El jefe político del departamento de San Jerónimo comunicó al ministro de Gobierno que quedó resuelta la huelga agraria, en la estación Paz, reanudándose las tareas de trilla.

EN LA CAPITAL

DIVERSAS INFORMACIONES

EL ESTADO SANITARIO

La parálisis infantil

DECLARACIONES DE UN FUNCIONARIO

Santa Fe, enero 8 — El presidente del Consejo de Higiene, doctor Cullen, declaró que él no ha negado la existencia de la parálisis infantil, sino que ha manifestado no tener conocimiento oficial de la epidemia.

Habiendo recibido un pedido de informes del Departamento Nacional de Higiene, sobre este asunto, ha elevado una nota al ministro de Gobierno, rogando recabe esos informes de la municipalidad, que debe obtenerlos de la Asistencia Pública.

Por otra parte, cree que puede haber algún caso de esa enfermedad, como ocurre siempre en esta época, y que son consecuencia de desarreglos gástricos, pero sin que se le pueda atribuir ni con mucho carácter epidémico.

Respecto a otras enfermedades infecciosas, dice que pueden darse por extinguidos los principales focos. Sólo se producen casos aislados y benignos.

Ahora, con ayuda de los médicos del Departamento Nacional de Higiene y los elementos puestos a su disposición por dicho cuerpo, se emprenderá una campaña de profilaxis y desratización en toda la provincia, hasta conseguir evitar las reproducciones de esas enfermedades.

ROSARIO

MUNICIPALES

LOS MERCADOS NORTE Y CENTRAL

Proyectos de la intendencia

Rosario, enero 8—La intendencia municipal proyecta la reconstrucción del mercado Norte, ya en ruinas y que funciona sin seguridades ni higiene.

El proyecto comprende su demolición y reconstrucción, y la instalación de cámaras frigoríficas tendiendo a darle comodidades y condiciones para el abasto de pescado.

También se proyecta la construcción de cámaras frigoríficas en el mercado central, y varias reformas a éste, de acuerdo con las exigencias actuales y la arquitectura moderna.

El estado sanitario

Rosario, enero 8 — El intendente municipal informa que en general el estado sanitario de la población es bueno, lo que dice puede comprobarse fácilmente por las estadísticas y el movimiento de la administración sanitaria que en estos últimos meses ha desplegado gran actividad.

El peligro de las enfermedades infecciosas ha desaparecido totalmente por la acción desplegada, habiéndose atendido numerosos casos de la campaña.

La Asistencia Pública en los tres meses últimos comprobó e intervino en 90 casos, de los cuales 70 corresponden a la campaña. Mediante las gestiones realizadas ante el departamento nacional de higiene se ha conseguido que en la zona del puerto, donde el mal es permanente, se tenga una cuadrilla de 20 peones, ocupada en las tareas de la desratización.

Concejo deliberante

Rosario, enero 8—El intendente municipal no convocará a sesiones extraordinarias al concejo deliberante, considerando que a esta corporación le falta poco tiempo para iniciar sus sesiones ordinarias.

El primer período de sesiones en el año empieza el 1o de marzo próximo.

Para esa fecha el intendente tendrá listos varios asuntos de importancia, que enviará para su aprobación al concejo.

La pavimentación con asfalto

Rosario, enero 8 — La empresa de pavimento con asfalto Bozzini e hijos ha habilitado el tráfico de la cuadra de la calle Córdoba de Buenos Aires a Laprida; se diría que trata de realizar un ensayo de su obra.

Para cuando aquella se resuelva a efectuar la entrega oficial es seguro que el intendente designará una comisión técnica para su recibo. En dicha comisión figurarán miembros del concejo deliberante.

El intendente municipal quiere así salvar su responsabilidad y asegurarse de que el contrato se ha cumplido en cuanto a las condiciones del asfalto.

Contravención a una ordenanza

Rosario, enero 8—Ya que el nuevo jefe político, general Broquen, parece dispuesto a hacer respetar las disposiciones y ordenanzas municipales, para lo cual la intendencia reiteró la demanda de cooperación policial, conviene recordar que está prohibido el estacionamiento de los vendedores ambulantes en las calles, mercados o paseos.

Dichos vendedores hacen caso omiso de esa prohibición, y en los lugares céntricos es frecuente verles aglomerados, contraviniendo las disposiciones municipales en vigor.

Las plazonetas de la avenida Belgrano

Rosario, enero 8—Llama la atención, que la dirección de paseos y jardines de la municipalidad, no haya completado el arreglo de las plazonetas de la avenida Belgrano en la parte que da a las calles Tucumán y Catamarca.

Tasa de impuestos

Rosario, enero 8—Se ha empezado a levantar el padrón de alquileres de Alberdi, para la tasa de los impuestos municipales.

Esta tarea terminará a fines del corriente mes.

NOTICIAS DE POLICIA

Confesión de un homicida

Rosario, enero 8—Después de las activas diligencias practicadas por el jefe de la división de investigaciones se ha conseguido aclarar el suceso sangriento que se desarrolló en la noche del 26 próximo pasado en la esquina San Lorenzo y Callao y del que resultó víctima Julio de León, portero del hospital Alemán.

Sin mediar palabra alguna, en el sitio y hora indicados, de León fué herido de una puñalada en el costado izquierdo del cuerpo, falleciendo momentos después, al ser conducido a la Asistencia Pública.

Las investigaciones practicadas determinaron que el autor del hecho era el sujeto Oscar Salvarezza, quien fué detenido.

Sometido a diversos interrogatorios y con las pruebas que se le presentaron, aquél confesó el hecho, siendo puesto a disposición del juez de instrucción, ante quien hoy Salvarezza ratificó su confesión.

La víctima era español de 30 años de edad y el victimario argentino, también de 30 años de edad.

Hecho de sangre

Rosario, enero 8—Esta madrugada, en momentos en que Luis Minetti trabajaba en una máquina en la estación del ferrocarril Central Córdoba, fué gravemente herido de un balazo en la tetilla izquierda, siendo conducido al hospital de Rosario.

A pesar del misterio que rodeaba el hecho, esta mañana un empleado de la comisaría sexta logró detener a Antonio Villalba, quien se confesó autor de la herida inferida a Minetti.

El nuevo comisario de órdenes

Rosario, enero 8 — Mañana se hará cargo de su puesto el nuevo comisario de órdenes, señor Franco.

JUDICIALES

Reducción de condenas

Rosario, enero 8—Se concedieron las reducciones de condena solicitadas por los penados Isaac Morales, Armando Bianchini, Eulogio Galloso, Jenaro Reynoso Orellano, Joaquín Ponce de León y José García.

DIVERSAS INFORMACIONES

LAS HUELGAS

Intervención del jefe político

Rosario, enero 8 — Mediante la intervención del jefe político, general Broquen, es probable que hoy quede resuelta la huelga planteada por el gremio de albañiles.

Después de varias entrevistas, el general Broquen ha logrado concesiones mutuas que hacen factible llegar a un arreglo.

—También es probable que mediante la intervención del general Broquen sea resuelta la huelga de pintores.

Teatrales

Rosario, enero 8 — Pasado mañana se estrenará en el teatro de la Opera la compañía de ópera y opereta denominada "Caracciolo".

En la primera representación se pondrá en escena la opereta "Cinema Star."

El tiempo

Rosario, enero 8 — Después un día de calor insoportable, que motivó varios casos de insolación de carácter leve, anoche llovió abundantemente por espacio de una hora.

La temperatura descendió algo, pero hoy al despejarse hace nuevamente un calor sofocante.

Cámara Española de Comercio

Rosario, enero 8—En los salones del Club Español se efectuará mañana una reunión, bajo la presidencia del cónsul de España en ésta, doctor Sierra, con objeto de fundar la Cámara de Comercio Española.

Huelga en un embarcadero

Rosario, enero 8 — Los estibadores que se declararon en huelga en el embarcadero Arijón fueron reemplazados por personal de la Sociedad Protectora de trabajo libre.

Ingreso en el Colegio Militar

Rosario, enero 8 — En el local del distrito militar, hoy tomó se tomó examen a los aspirantes a ingresar al colegio militar. La comisión examinadora siguió esta noche viaje para Santa Fe.

BIBLIOGRAFIA

MENORES DELINCUENTES — SU PSICOPATOLOGIA SEXUAL — El doctor Carlos de Arenaza, miembro de la oficina de estudios médico-legales de la Prisión Nacional y médico de la policía de la capital, es el autor de una obra que acaba de aparecer, sobre la psicopatología sexual de los menores delincuentes.

En el desempeño de las funciones que hemos mencionado, el doctor Arenaza ha tenido amplio campo para estudiar minuciosamente el problema material y moral de los menores delincuentes, cuya solución comienza a ser entrevista gracias a la ley Agote, después de largos años de una campaña tenaz, en la que ha intervenido LA PRENSA reclamando de los poderes públicos la sanción de las providencias necesarias para contener la corrupción de los menores.

Mientras una obra de esa trascendencia se estaba desarrollando con amplitud en Bélgica, Francia, Inglaterra, Alemania, Italia y otras naciones, entre nosotros la reforma era urgida por los órganos de la prensa y por los hombres que en el silencio de los gabinetes acumulaban dolorosos documentos humanos acerca de la miseria moral de los menores.

En la oficina de estudios médico-legales, que fué creada en el año 1906 en el Asilo de reformas de menores, que más tarde se trasformó en el establecimiento que en la actualidad se conoce con el nombre de Prisión Nacional, el doctor Arenaza ha examinado numerosísimos casos, habiendo llegado en muchos de ellos, a la lamentable conclusión de que por abandono de las familias y también de la sociedad que no se preocupaba de reemplazar la acción de los padres incapaces o indignos, el vicio, en sus formas más repugnantes, ha hecho presa en los menores, a una edad en que no debería faltarles todavía ni siquiera el regazo de las madres.

La necesidad que domina en esta época de que las cuestiones sean tratadas a base de datos exactos y sin temor a la verdad, es decir, con criterio científico, ha sido cuidada escrupulosamente por el autor. Las informaciones que presenta, recogidas de los hechos, podrían servir para la composición de una obra literaria que en su género llamaría la atención; pero el doctor Arenaza se ha apartado, en absoluto, de esa tendencia, para no hacer sino obra científica, lo que no obsta a que la emoción embarguе el espíritu del lector ante las escenas dolorosas que ve desfilar.

Como dice el doctor Luis Agote en el prólogo, "conviene leer este libro. Aun más, agrega, es indispensable. Por amargas y crudas que sean las escenas relatadas en sus páginas, es necesario hacerlo. Dejar a un lado los escrúpulos

PROVINCIA DE BUENOS AIRES - INFORMACION GENERAL

TERRENO PARA ESCUELA EN BERISSO

ELECCION INCONVENIENTE

Petición al Ministro de Hacienda de la Nación

Los varios arrendatarios de la manzana F de la sección Berisso, próxima a esta capital, han sido notificados por la administración del puerto de La Plata, en el sentido de que en un plazo perentorio procedan a desalojar esa manzana, por haberse dispuesto la construcción, en ella, de un edificio destinado a una escuela pública.

Esa determinación ministerial ha llamado justamente la atención de los vecinos a quienes ella perjudica. Desde hace muchos años, la mayor parte de los vecinos aludidos, ocupan reducidos lotes de terreno, en los que han levantado construcciones de madera, y, de acuerdo con disposiciones municipales ,han procedido a rellenar dichos terrenos y a construir aceras en el frente que existe empedrado.

Muchos de esos vecinos nos han manifestado que si procedieron a ejecutar algunas de las obras cuya realización les intimó la municipalidad, tal hicieron porque en más de una ocasión se había atribuído al gobierno el propósito de enajenar esas tierras, dando preferencia para la adjudicación de los lotes en que la referida manzana F está dividida, a los actuales ocupantes, que alcanzan a 37.

La reciente resolución del Ministerio de Hacienda de la Nación, aparte de que ocasiona perjuicios materiales a muchos de los vecinos de referencia, ofrece el inconveniente de que destruye de una plumada uno de los centros más comerciales del próspero barrio de Berisso, pues en la manzana en cuestión hay establecido buen número de comercios de bastante importancia.

Ya que el ministerio se propone ceder una manzana con el fin de que se construya un edificio para la escuela de Berisso, parécenos conveniente que se elija un lugar más adecuado que el que se ha elegido, y que no ha de faltar en el paraje en que la manzana F está situada. Evitaríase, de tal suerte, el dañar respetables intereses de viejos ocupantes que fueron en todo momento los más decididos cooperadores en el plan de progreso de aquella importante zona.

Una comisión de vecinos se entrevistará hoy con el ministro señor Torello, y le presentará un memorial, solicitando la reconsideración del decreto por el cual se les exige el desalojamiento de la manzana que ocupan.

EN LOS MUNICIPIOS

(Información de La Prensa)

CONCEJO DELIBERANTE

Convocatoria para hoy

LA ORDENANZA DE IMPUESTOS

Esta noche se reunirá el concejo deliberante de La Plata a fin de considerar una extensa orden del día, que comprende, entre otros asuntos, el presupuesto para el año en curso.

En la misma sesión será considerada la prórroga de la ordenanza general de impuestos o la sanción de una nueva que consulte mejor los intereses del vecindario, que desde hace veinticinco años está regido por una ordenanza en extremo deficiente y que no responde a las necesidades públicas.

El departamento ejecutivo ha enviado un proyecto de presupuesto de gastos que, como ya dimos a conocer, es, con ligeras variantes, el que rigió el año pasado.

Es de esperar que los concejales se ocupen de este asunto que es de capital importancia, puesto que la municipalidad no ha podido dar comienzo al cobro de los impuestos ni lo podrá iniciar hasta tanto sea sancionada la ordenanza y el presupuesto para el año en curso.

EL ALUMBRADO DE LA RAMBLA DE MAR DEL PLATA

El Poder Ejecutivo se ha dirigido al Ministro del Interior, enviándole el expediente sobre la utilización de una fábrica de gas pobre, existente en la esplanada de Mar del Plata, y destinada a la producción de corriente eléctrica para el alumbrado de la Rambla.

Como para dictar una resolución que consulte mejor los intereses del gobierno debe tenerse en cuenta que la municipalidad de General Pueyrredón ha planteado ante los gobiernos de la provincia y de la Nación el proyecto de anexar la energía eléctrica para el alumbrado público y privado, al servicio de las obras sanitarias, con el plausible propósito de abaratar ambos servicios en beneficio del vecindario y de la municipalidad, y, según dicho proyecto, la dirección general de Obras Sanitarias de la Nación se hará cargo de la instalación de la nueva fábrica eléctrica, se pide al Ministro del Interior que eleve el expediente a la mencionada repartición para su conocimiento y estudio.

El proyecto en cuestión, cuenta ya con el consentimiento del gobierno de la provincia.

LAS AGUAS CORRIENTES DE LA PLATA

El Poder Ejecutivo dictó ayer un decreto, autorizando a la dirección de Obras Sanitarias para que, de acuerdo con el pliego de condiciones respectivo, llame a licitación por el término de 15 días para la provisión de 3.000 toneladas de carbón de piedra con destino al funcionamiento de las fábricas de aguas corrientes de La Plata.

(De nuestros corresponsales, por telégrafo)

INTENDENCIA MUNICIPAL DE AVELLANEDA

LA ESTABILIDAD DEL PERSONAL

Gestiones ante la empresa del F.C.O.

ORDENANZAS PROMULGADAS

DIVERSAS RESOLUCIONES

Avellaneda, enero 8—Confirmando las declaraciones consignadas en LA PRENSA de hoy, respecto a la estabilidad de los empleados de esa dependencia, el intendente municipal ha dictado un decreto por el que se establece que ningún empleado u obrero municipal podrá ser suspendido sin causa justificada, y que cuando un jefe de repartición tenga causa para suspender o despedir a algún empleado u obrero a sus órdenes levantará un sumario y lo elevará al intedente para que resuelva a su respecto.

El decreto intendentil se inspira, según sus palabras, en el propósito de corregir y evitar abusos en cuanto se relaciona con tomar y despedir personal.

—El intendente municipal ha enviado a la gerencia del ferrocarril del Sud una extensa nota por la cual le solicita la construcción de un pasaje subterráneo en la estación Barandi, de este partido. Esta obra, que sería de gran utilidad pública, vendría a subsanar muchas dificultades y a evitar más de un accidente en el citado paraje.

También pide a la misma empresa el restablecimiento de barreras con sus correspondientes guardas, en las vías de su propiedad sobre las calles General Paz, Berutti, Arenales, Lavalle, Alsina y otras.

Es de desear que la empresa mencionada tenga en cuenta el pedido que con toda justicia le formularon nuestras autoridades, y proceda en consecuencia.

—Con fecha de hoy el intendente municipal ha promulgado las siguientes ordenanzas: número 221, la resolución del concejo deliberante autorizando al departamento ejecutivo para hacer uso de un decimocuarto del presupuesto del año anterior, a fin de hacer frente a los gastos generales de la administración comunal; número 222, sobre creación de la oficina química municipal, para cuya instalación se destina por una sola vez, la suma de diez mil pesos, siendo el presupuesto de gastos para la misma, por mes, de mil ciento noventa pesos, distribuídos en la siguiente forma: 1 director, 300 pesos; 2 químicos, a 200 pesos cada uno; 2 inspectores, a 150 pesos cada uno; un ordenanza, a 90 pesos, y 100 pesos por mes para gastos generales.

—El intendente municipal ha resuelto, por decreto de hoy, la construcción de una plazoleta en Pifeyro, calle Girbone y Rivadavia. Se trata de una obra cuya necesidad se hacía sentir en tan importante y progresista población.

—Por decreto de hoy, el agrimensor Luis Di Carli fué nombrado para iniciar los trabajos del catastro parcelario recientemente sancionado por el honorable concejo deliberante; y el químico Federico Kötzelmann fué nombrado para dirigir interinamente la oficina química municipal creada el mes anterior.

EN AVELLANEDA

Una costumbre peligrosa

LAS VELOCIDADES EXCESIVAS

Avellaneda, enero 8 — En los diferentes cuarteles de esta ciudad, desde el primero al octavo, se arrojan a la vía pública aguas servidas y desperdicios de todo género, hasta formar verdaderos focos de infección que constituyen un serio peligro para la salud pública.

Donde más se nota este abuso es, precisamente, en las calles más céntricas de la ciudad, especialmente después de las diez de la noche, hora en que se empieza a hacer funcionar bombas y motores para arrojar a la calle el contenido de toda clase de pozos. Es así que los vecinos se ven obligados, a pesar del fuerte calor reinante, a cerrar puertas y ventanas para evitar que les molesten las miasmas que se desprenden de las aguas servidas.

La inspección general de la municipalidad debe impedir que en esa forma se atente contra la salud pública.

Los tranvías y automóviles, apenas pasan el puente Pueyrredón ,corren a velocidades extraordinarias como si las calles fueran verdaderas pistas de carreras.

Las ordenanzas son letra muerta, porque no hay quienes las hagan cumplir, circunstancia que aprovechan los motoristas y "chauffeurs" para imprimir a sus vehículos la velocidad que más les conviene.

Es necesario que nuestras autoridades se preocupen del asunto, aplicando con mano férrea las multas o penalidades a que se hacen acreedores quienes violan las ordenanzas en vigor .Se evitarían así, muchos accidentes, y se contribuiría a inculcar el respeto a las conveniencias públicas, y a las disposiciones dictadas en su salvaguardia .

DEFICIENCIAS DEL TRAFICO EN TEMPERLEY

EL ESTADO SANITARIO

Temperley (Lomas de Zamora), enero 8—Los últimos accidentes automovilísticos que aquí se han producido, demuestran la verdad de lo que, respecto a ciertos detalles del tráfico, se ha dicho, en diversas oportunidades.

Los automóviles y motocicletas circulan por las calles más concurridas a velocidades excesivas, y cuando no están en marcha, los primeros suelen estar con las luces apagadas. Una y otra cosa es inconveniente, porque ambas ocasionan choques frecuentes, y la primera es, además, causa de que se levanten verdaderas nubes de tierra.

Nada habían hecho las autoridades hasta ahora, en el sentido de que las conveniencias de todos sean prácticamente atacadas por el capricho de unas cuantas personas acostumbradas a dar satisfacción a sus gustos. Felizmente, se empieza a reaccionar contra esa inercia.

El concejal Ceciliano, por su parte, ha presentado al cuerpo de que forma parte, un proyecto fijando las condiciones en que ha de realizarse el tráfico, y estableciendo penalidades para quienes prescindan de ellas. El intendente municipal, a su vez, se ha dirigido al concejo apoyando la iniciativa que he mencionado, y a la policía pidiéndole su concurso a fin de impedir que los automóviles corran a grandes velocidades o permanezcan en la vía pública con los faroles apagados.

—Se hace necesario que las autoridades, si quieren evitar la propagación de la enfermedad infecciosa que ya lleva hechas aquí varias víctimas, procedan con más energía.

Así por ejemplo, deben usar de más rigor en lo que se refiere a los depósitos de forrajes. Estos ocupan locales en pisos de tierra, detalle que es causa de que las ratas hagan cuevas y lleven la infección de una parte a otra.

Para corregir esa deficiencia, a esos comercios se les debe obligar a construir pisos de portland.

LA COMUNA DE BAHIA BLANCA

Actitud de uno de los bandos radicales

Bahía Blanca, enero 8 — Mañana se reunirán los concejales de la fracción denominada de los "radicales viejos" para resolver la actitud que adoptarán ante la composición de la actual comuna de Bahía Blanca.

En general, aquéllos consideran ilegal la elección de intendente municipal recaída en el señor José Especche, de la fracción de los "radicales jóvenes", y en consecuencia, la mayoría opina que sus representantes deben abstenerse de concurrir a las sesiones del concejo y presentar la correspondiente demanda ante la Suprema Corte. Otros estiman que la presentación de esa demanda no debe ser un obstáculo para que asistan a las sesiones.

Tal vez se llegue a desistir de presentar la demanda en cuestión, pues se hacen activas gestiones para unir los dos bandos radicales de ésta, aun cuando muchos creen que tales trabajos no darán resultado alguno.

EXPOSICION INDUSTRIAL REGIONAL EN BAHIA BLANCA

Bahía Blanca, enero 8 — En la sesión que realizará mañana el concejo deliberante será presentado un proyecto proponiendo que se organice en esta ciudad una exposición de las industrias regionales.

El edificio de la municipalidad de Pilar—Necesidad de ser reparado

Pilar, enero 8 — El edificio ocupado por la municipalidad de este partido se halla en un lamentable estado de abandono, que reclama una urgente reparación.

Sería conveniente que el concejo deliberante dispusiera que una parte de la cantidad asignada en el presupuesto para obras públicas se invirtiera en esas obras, o en su defecto que votara una partida especial para ese objeto.

Rebaja de la carne en Bahía Blanca

Bahía Blanca, enero 8 — La gerencia del frigorífico Sansinena ha prometido para dentro de dos o tres días rebajar el precio de la carne que se expende al público.

Constitución del consejo escolar de Quilmes—Retiro de una renuncia

Quilmes, enero 8 — Trasmito a continuación la forma en que ha quedado constituído el consejo escolar de la localidad: Presidente, señor Crescencio Echaverría; subinspector señor Atanasio A. Lans; tesorero señor Juan C. Roma; vocales, señor Clemente Baquiani y Pedro Perussotti.

—La comisión designada por el concejo deliberante para gestionar del concejal Hollman el retiro de su renuncia, ha llenado con buen éxito la misión que se le encomendó. El citado concejal, que, como ya lo dijimos, presentó la renuncia del cargo fundada en razones de índole particular, ha desistido de su propósito.

El nuevo intendente de la Magdalena —Sus propósitos administrativos

La Magdalena, enero 8 — Ayer se hizo cargo de la intendencia municipal el nuevo intendente, señor Juan Nimolás Richero, quien ha manifestado que proseguirá, de acuerdo con los recursos que el presupuesto comunal le asigna, las obras de mejoramiento edilicio iniciadas por las autoridades salientes.

En la comuna de Mercedes — El nuevo comisionado municipal

Mercedes, enero 8—Mañana a las 10 tomará posesión del cargo el comisionado municipal, señor José C. Torres, recientemente designado por el Poder Ejecutivo.

Designación de comisionado municipal en Vicente López — Demostración al representante del Poder Ejecutivo

Olivos (Vicente López), enero 8 — El Poder Ejecutivo ha nombrado comisionado municipal al ex intendente señor Juan C. Richieri.

Este nombramiento obedece al hecho de haber quedado acéfalo el concejo deliberante, que fué declarado mal constituído, y a la circunstancia de haber expirado, el 31 de diciembre último, el término de dos años para el cual fué electo intendente el señor Richieri.

Un núcleo de vecinos proyecta ofrecer una demostración de aprecio al señor Richieri.

Las calles de Monte—Riego necesario

Monte, enero 8—En estos días calurosos, sería conveniente que la municipalidad hiciera regar las principales arterias del pueblo, pues el tráfico levanta nubes de polvo. Este servicio público es perfectamente factible desde que la intendencia cuenta con un carro regador.

Sociedad Unión de Villa Angélica y Villa Sarmiento—Su constitución

Villa Angélica (Avellaneda), enero 8—En el domicilio del señor Augusto F. Prieto se efectuó anteayer una reunión preliminar de vecinos, con el fin de constituir una nueva sociedad de fomento de estas villas, que se denominarán Villa Angélica y Villa Sarmiento.

En el acto se designó la siguiente comisión administradora de la nueva sociedad: presidente, señor Francisco Paulo Maberti; secretario, señor Eduardo Campelo; prosecretario, señor Manuel García; tesorero, señor Rizziero Rossi; protesorero, señor Antonio Gómez; vocales, señores Francisco Díaz, Fernando César, Agapito Franz, Juan Campodarre y Fernando Catalano.

La comisión elegida deberá reunirse el sábado próximo a las 4 de la tarde, para dar comienzo a los trabajos de organización de la nueva sociedad.

Designación del presidente del concejo deliberante de Villarino

Médanos (Villarino), enero 8—En la sesión realizada últimamente por el concejo deliberante, y a la que asistieron los nuevos concejales, fué reelegido en el cargo de presidente del concejo, el señor José Vincent.

La sala de primeros auxilios de Pilar—Pago de subvenciones

Pilar, enero 8—La comisión administradora de la sala local de primeros auxilios, ha recibido de la dirección general de higiene de la provincia, por intermedio del intendente municipal, el importe de las subvenciones correspondientes a los meses de julio a octubre inclusive, del año próximo pasado.

NOTICIAS ADMINISTRATIVAS

Pesca en las lagunas fiscales

El Poder Ejecutivo ha dictado un decreto concediendo permiso a los señores Juan y José Pardo, para pescar en la fracción del campo de los recurrentes, que está ubicada en Guaminí y que se encuentra invadida por las crecientes de la laguna del Monte, debiendo ajustarse la concesión a los decretos y reglamentaciones en vigor.

Campo para juegos atléticos

El Poder Ejecutivo dictó ayer un decreto concediendo al club atlético Banco de la Provincia, en ocupación precaria, una fracción de terreno ubicada en el bosque de La Plata, frente a la Facultad de Agronomía y Veterinaria y Observatorio Astronómico.

EDUCACION

LOS HABERES DEL MAGISTERIO EN MERCEDES

Afligente situación del profesorado

Mercedes, enero 8 — Hace tres meses que los maestros provinciales no perciben sus sueldos. Esta situación, de suyo afligente, se agrava con la circunstancia de que, debido a hallarse en acefalía el consejo escolar no hay ninguna persona que pueda firmar los cheques para el pago de los sueldos correspondientes a noviembre y cuyo importe se halla desde hace días depositado en la sucursal del Banco de la Provincia.

Otra irregularidad que también es motivo de justas quejas, es la que se refiere a la falta de pago de los sueldos correspondientes a diciembre de 1918.

Convendría, por el propio decoro del gobierno, que esta situación, que no tiene precedentes, fuera normalizada a la brevedad posible.

Consejo Escolar de La Plata — Pago a los maestros

Hoy comenzará en la tesorería del consejo escolar el pago de los sueldos y alquileres por diciembre próximo pasado, al personal de las escuelas de la localidad.

Como de costumbre, el pago se hará a las directoras de las escuelas comunes, para que éstas, a su vez, abonen a sus maestras, excepto el personal de las escuelas números 64 y 87, que por encontrarse ausentes las directoras respectivas deben pasar a percibir sus haberes en el consejo.

Los directores y maestros de escuelas nocturnas de adultos y de cárcel, deben, por este mes, pasar personalmente por el consejo escolar, a los efectos del registro de su firma.

La tesorería permanecerá abierta de 10 a 11.30 a. m. y de 1.30 a 4 p. m.

INFORMACION AGROPECUARIA

EN MAR DEL PLATA

Próxima exposición ganadera

Mar del Plata (General Pueyrredón), enero 8 — El domingo próximo se realizará la inauguración de la primera exposición y feria ganadera, industrial y agrícola, organizada por la Sociedad Rural de reciente creación. El acto será presidido por el Ministro de Agricultura, ingeniero Demarchi.

La Sociedad Rural Argentina ha designado jurados a los señores Ezequiel A. Leanes y Eduardo L. Yáñiz.

Para mayor comodidad de los hacendados de la región la empresa del ferrocarril del Sud hará correr trenes especiales entre las estaciones vecinas.

De Balcarce saldrá uno el día 11 por la mañana, regresando a las 9.30 de la noche.

Ferrocarril a Meridiano V

En las estaciones del ferrocarril de La Plata a Meridiano V se han hecho ayer las siguientes observaciones pluviométricas:

La Plata 28 mm., Gobernador Obligado 17, Romberombón 3, Loma Verde 6, Gobernador Udaondo 66, Goyenechea 7, Berra 7, Begueria 47, Desvío Atucha 20, José R. Sojo 15, Saladillo Norte 18, Kilómetro 215 18, Lucas Monteverde 12, Blas Durañona 8, Desvío Garbarini 18, Nueve de Julio 1, Mauricio Hirsh 4, Grecco 8.

Las tareas agrícolas en Heavy

Heavy (San Andrés de Giles), enero 8 — En esta zona puede decirse que han terminado ya los trabajos de la recolección de la cosecha.

Los agricultores se muestran satisfechos por dos resultados obtenidos, no sólo por la cantidad, sino por la calidad del grano.

Terminados como digo, los trabajos de la recolección, se ha dado ya comienzo a los de la trilla.

Lluvia

Quequén (Necochea), enero 8 — Con beneficio para los campos de la región, anoche llovió copiosamente, alcanzando el agua caída 95 milímetros.

Rawson (Chacabuco), enero 8—Ayer llovió de 5 a 9 p. m.

José C. Paz (General Sarmiento), enero 8—Ayer el termómetro marcó 36 grados a la sombra. A las 7 cayó un aguacero que duró una hora y refrescó algo el ambiente. Llovió 5 1|2 milímetros de agua.

Los trabajos agrícolas en 9 de Julio

Patricios (9 de Julio), enero 8 — Con toda actividad se prosiguen los trabajos agrícolas en este partido, en donde, felizmente, no se han hecho sentir los efectos de la huelga agraria.

Los jornales que se pagan este año, son muy superiores a los abonados en otros anteriores.

Recolección y rendimiento de la cosecha en Médanos

Médanos (Villarino), enero 8—La lluvia caída anteayer, que alcanzó a 30 milímetros ha entorpecido los trabajos de la recolección de la cosecha, iniciados hace ya varios días.

Los sembrados de trigo han producido de 12 a 16 fanegas de excelente grano, con un peso específico superior a la base de 60, estipulada en los contratos de compraventa.

VARIAS NOTICIAS

LA EMPRESA DEL FERROCARRIL DEL SUD

Arbitrario proceder de la misma

Bernal (Quilmes), enero 8 — Varios pasajeros que tomaron hoy en ésta el tren que salió para Constitución a las 6 de la mañana se quejan del proceder de la empresa, la que, debido a la permanencia en las vías, de una máquina descarrilada, los obligó a descender del convoy diez cuadras antes de llegar a Constitución y hacer a pie el recorrido.

Debido a esto gran número de obreros llegó tarde a sus ocupaciones, perjudicándose en el importe de medio día de trabajo.

DESAGUES DE LA PROVINCIA

Por la dirección de desagües se ha resuelto que se dé cumplimiento a lo dispuesto en la resolución de 22 de mayo de 1917, mantenida por la de fecha 24 de agosto del mismo año, notificando al señor Alfredo F. de Urquiza para que, dentro del término de 30 días, proceda a la apertura de boquetes de 40 metros de ancho en el terraplén que corre paralelo a la zanja número 2, en los puntos que indicará la dirección de desagües, so pena de hacerse a costa de aquél por el gobierno y sin perjuicio de hacer efectiva la multa que establece el artículo 28 de la ley de la materia.

Estado de la plaza en Bahía Blanca — Movimiento protuario en Ingeniero White

Bahía Blanca, enero 8 — El trigo base 80, puesto a bordo, fué cotizado hoy a 13.85. La avena lo fué a 7.20 y la cebada a 9.

—En el puerto de Ingeniero White se encuentran actualmente efectuando operaciones de carga los vapores Easten City, Emcedoale, Keifuku Maru, J. S. Zerman, Iskra y pailebote Vencedor.

Ayer salieron el Clarisa Radcliffe y el Diario; el primero con cereales por cuenta de H. Wormser y el segundo para San Antonio, con carga general consignada a varios.

El total de cereales embarcados alcanzó a 2214 toneladas.

El Círculo Argentino de Quilmes—Inauguración de un nuevo local

Quilmes, enero 8 — El Círculo Argentino, caracterizado centro social de ésta, ha inaugurado, en la rambla del balneario, un nuevo local para solaz y esparcimiento de sus asociados.

Romerías populares en Merlo

Merlo, enero 8 — Estuvieron muy animadas las romerías efectuadas del 3 al 6 del corriente, en beneficio de la Sociedad Cosmopolita de Socorros Mutuos. Los últimos días de estas fiestas serán el 10 y 11 del corriente.

VIALIDAD

(Información de La Prensa)

EL ACCESO A LAS ESTACIONES FERROVIARIAS

Construcción de líneas "Decauville"

El Poder Ejecutivo se ha dirigido al Ministerio del Interior acusando recibo de la copia del decreto del Poder Ejecutivo Nacional de 28 de noviembre próximo pasado, relativo a la construcción de líneas "Decauville", con acceso a las estaciones ferroviarias.

Haciendo suyas, dice la nota, las finalidades de esa iniciativa, el Poder Ejecutivo de la provincia procederá sin demora a dictar las providencias necesarias en su respectiva jurisdicción, a fin de que se realice una acción eficaz y concorde entre los dos poderes, fomentando el espíritu emprendedor privado, por todas las concesiones que las leyes en vigor permitan.

El Poder Ejecutivo se dirigirá, agrega, a todas las municipalidades de la provincia, trasmitiéndoles el decreto y las instrucciones oportunas, mientras que las oficinas técnicas proyectan con la urgencia del caso las reglamentaciones pertinentes.

SERVICIOS FERROVIARIOS EN BALCARCE

Quejas de vecinos

El Poder Ejecutivo ha dirigido una nota al Ministro del Interior, acompañando un expediente en el cual la municipalidad de Balcarce envía copia de la queja interpuesta por vecinos de aquella localidad, quienes hacen notar ciertas deficiencias del servicio ferroviario.

Habiendo las direcciones técnicas correspondientes comprobado la exactitud de las quejas, el gobierno de la provincia solicita de la dirección general de ferrocarriles de la Nación que se tomen las medidas necesarias para salvar dichas deficiencias.

ESTUDIO Y ARREGLO DE CAMINOS

Resoluciones del Poder Ejecutivo

El ministro interino de Obras Públicas, ingeniero Ernesto C. Bonfil firmó ayer un decreto autorizando a la dirección de hidráulica, puentes y caminos, para que efectúe el estudio del camino de acceso de La Plata a la capital federal, en lugar de efectuar los estudios dispuestos por decreto de 12 de marzo, que autorizaba el estudio del camino de Olavarría a Bahía Blanca.

—Por el ministerio de Obras Públicas, el Poder Ejecutivo dictó ayer un decreto intimando a los señores L. Lasalle, A. Torres Cladera, M. Llano, Rapamonti hermanos y S. Lanuto, para que restablezcan el camino general de Olavarría a Frías, en la parte que afecta a las propiedades de los recurridos menores, acordándoseles un plazo de 30 días para que hagan efectiva la intimación.

—Se dictó una resolución ampliando la de fecha 20 de octubre próximo pasado, en el sentido de que se prolongado hasta la estación del ferrocarril Sud en una distancia de 900 metros, el camino macadamizado de la calle 44 hasta la estación.

Con ese objeto se ha ordenado a la dirección de hidráulica, puentes y caminos que provea de la piedra necesaria.

—Se aprobó la modificación del trazado del camino de Vedia a Lincoln, efectuada por don Alberto E. Castex.

MOVIMIENTO POLITICO

Partido Conservador

REORGANIZACION DEL COMITE DE LINCOLN — VELADA CIVICA — CONFERENCIA DEL DOCTOR RODOLFO MORENO (HIJO).

Lincoln, enero 8 — Bajo la presidencia del doctor Rodolfo Moreno (hijo) se reunió el comité conservador local para renovar su mesa directiva.

Las nuevas autoridades quedaron constituídas en la siguiente forma: presidente, coronel Rafael Oliveira César; vicepresidente primero, señor Juan Solana; vicepresidente segundo, señor Liberato Rosas; tesorero, señor Carlos Rathemburger; protesorero, señor Marcos Irigaríe; secretarios, señores Marcelo Arabolaza, Domingo Depierre, Carlos Lacabe y Marcos Gallinelli y cincuenta vocales.

Por la noche se efectuó una animada y concurrida velada cívica, en la cual, después de usar de la palabra los señores Arandzaz y Juarecohe, ocupó la tribuna el doctor Rodolfo Moreno (hijo), que habló durante una hora, ocupándose de la actuación del gobierno nacional.

En diversos períodos de su conferencia fué interrumpido en manifestación, al doctor Moreno hasta la estación.

CRONICA SOCIAL

(Información de La Plata)

NOCHES DE PLAZA—Buen número de familias de nuestra sociedad concurrió anoche a la plaza Moreno, con motivo de realizarse allí una reunión de moda. La banda de bomberos ejecutó un selecto programa musical.

TEATRALES—Con muy buen éxito se estrenó anoche en el teatro Olimpo la compañía de operetas y sainetes nacionales, que dirigen los artistas Vittone-Pomar. Se puso en escena "La rivera" y "A trabajar, caballeros", siendo sus intérpretes largamente aplaudidos por la numerosa y selecta concurrencia que llenaba la sala.

NECROLOGIA—Víctima de un desgraciado accidente, falleció en la tarde de ayer la señorita Ana Julia Duba, cuya temprana desaparición ha sido muy lamentada.

El sepelio de los restos de la extinta se realizará hoy a las 9 a. m., en el cementerio local.

—En la necrópolis local fueron inhumados ayer a las 4 de la tarde, los restos del señor Julio A. Gomila. El acto dió motivo a una sentida demostración de pesar.

(De nuestros corresponsales, por telégrafo)

ENLACES—La Magdalena, enero 8—Se ha concertado el enlace de la señorita Pilar R. Errecarte con el señor Felipe M. Errecarte.

Quilmes, enero 8—Ha sido concertado el enlace de la señorita Gloria Maturana, con el señor Mariano Garay.

San Fernando, enero 8—El 10 del corriente se realizará en ésta, el matrimonio de la señorita María Rosaura Hidalgo con el señor Arturo Berretta.

Mercedes, enero 8—El 14 del corriente será bendecido el enlace de la señorita Rita Sandoval con el señor Angel Marquecho.

Bernal (Quilmes), enero 8—El 15 del corriente se realizará en ésta el enlace de la señorita Concepción Trama con el señor Bruno Montagna.

En la ceremonia religiosa actuarán como padrinos el señor Juan Trama (hijo) y la señora Margarita T. de Degregorio.

El acto civil serán testigos los señores Atilio Trama, por parte de la novia, y Eduardo Degregorio por a del novio. La nueva pareja emprenderá después viaje a Montevideo.

VIAJEROS—José C. Paz (General Sarmiento), enero 8—Para pasar una temporada en este pueblo, han llegado las familias de los señores A. Sirito y de Ricardo y Edmundo Palma.

La Magdalena, enero 8 — De Julio Arditi, el señor Carmelo Pú.

—Para ésa, el señor Juan Polla acompañado de su esposa; Celia Díaz, y de su hija Esther Angélica.

Mar, enero 8—De Buenos Aires, la señora Elena Pereyra de Cadelago y las señoritas de Pereyra y Cadelago.

Heavy (San Andrés de Giles), enero 8—De esa capital, el señor Enrique Piñero y familia, con el fin de pasar una temporada en su establecimiento de campo.

General Pinto, enero 8—De ésa, para radicarse definitivamente en ésta, el señor Alberto Toscano.

—De su establecimiento de campo, el señor Agustín B. Barnech.

—Para la capital federal, el doctor Rafael J. Pinna.

—Del mismo punto, el señor Marcial García.

Quilmes, enero 8—Para Mar del Plata, el doctor Antonio Barrera Nicholson.

—De ésa, con el propósito de pasar en ésta la temporada de verano, las familias de Roma y Comín.

—Para Córdoba, acompañada de su hijo Carlos, la señora Florinda K. de Romero.

—Para La Plata, la señorita Inés Fracuelli.

—De Córdoba, el señor Martín Ourracarriet y familia.

—De Tandil, el señor Bartolomé Ferro.

—Para la capital federal, donde fijará su residencia, el señor Jorge Almeida y familia.

—De ésa, el señor Héctor Ithurraide y señora.

ENFERMOS—Merlo, enero 8 — Algo mejor del mal que la aqueja, la señora Matilde R. de Prack.

La Magdalena, enero 8 — Se halla delicado de salud, el señor Segundo Aldemani.

—Algo mejor, el señor Miguel Demarchi (hijo).

—Mejorado, el señor Pedro Richero.

José C. Paz (General Sarmiento), enero 8—A consecuencia de un accidente sufrido, está enfermo el señor Juan B. Maggiolo.

Juárez, enero 8—Ante numerosa concurrencia, fueron inhumados hoy los restos del señor Martín Espinala, estimado vecino de ésta que falleció en esa capital.

CRONICA POLICIAL

(Información de La Plata)

HOMICIDIO Y LESIONES EN 25 DE MAYO

Pedro Bielli se presentó ayer en la comisaría de 25 de Mayo, constituyéndose en detención en razón de haber intervenido en el hecho de sangre de que pasamos a informar:

Anteanoche a las 6.30, Bielli fué agredido sin causa justificada, en el establecimiento de campo La Verde, de que es administrador, por el peón Pablo Villa. La esposa de Bielli, en circunstancia en que pretendió detener la agresión, recibió una herida de bala que le fué causada por el agresor de su marido, Bielli a su vez, hizo un disparo de arma contra Villa, hiriéndole de muerte.

Con conocimiento de la justicia del crimen, se instruye el sumario de práctica.

ARROLLADO POR UN TREN

En el kilómetro 16, línea del ferrocarril Central Argentino, en el partido de San Martín, el tren de pasajeros que de Retiro marchaba hacia Villa Ballester conducido por la máquina número 1035, arrolló al sujeto Cristóbal Acañi, ocasionándole lesiones que motivaron su fallecimiento.

Las armas de fuego

Anteanoche, en circunstancias en que Feliciano Urome, Juan Virgili y Alfredo Inesa se encontraban en el patio de una casa pública en Lima, partido de Zárate, al sacar el primero de los nombrados un revólver, se le escapó un tiro que le hirió de gravedad en el rostro.

Hallazgo de un cadáver en Bahía Blanca

Bautista Delaqua, vecino de Bahía Blanca, encontró ayer el cadáver de una persona del sexo masculino en estado de putrefacción. Vestía saco a cuadros, verdoso; pantalón negro, camiseta a rayas, cinto de goma y botas negras; está afeitado, mide 1,65 de estatura y tiene aparentemente, alrededor de 35 años.

La policía procura individualizarlo.

EN LAS FLORES

Homicidio, asalto y robo

Anteanoche a las 11.30, presentóse en la comisaría de Las Flores el vecino Justo Rufino Molina, denunciando lo que momentos antes había sido muerto Juan Uriola, en su chacra, sita en el cuartel 1º de ese partido. Constituída la policía en el lugar del hecho, se comprobó que en el suelo, al lado de una cama, hallábase el cadáver del referido Uriola, que presentaba una herida de bala en la región lumbar derecha.

La esposa de la víctima, Liboria Sastel de Uriola, declaró que anteanoche, entre 9 y 10, cuatro sujetos desconocidos—que no pudo identificar y respecto a cuya filiación no supo suministrar datos—mientras se hallaban acostados, violentaron la puerta y revólver en mano penetraron y efectuaron disparos contra su esposo. Después le intimaron la entrega del dinero, amordazándola y vendándole los ojos con trapos.

Los malhechores fugaron después, llevándose la cantidad de dos mil quinientos pesos, que Uriola guardaba en un baúl, y diversos objetos más.

Ayer se practicó la autopsia del cadáver de Uriola, el que presenta un solo tiro que le produjo la muerte.

Con conocimiento de la justicia del crimen, la policía instruye el sumario de práctica, habiéndose recomendado la captura de los asaltantes.

(De nuestro corresponsal)

Las Flores, enero 8—Anoche a las 8 p. m., en el cuartel 1º del partido, cuatro personas, que aún no ha podido identificar la policía penetraron violentamente en la habitación en que dormía el señor Juan Uriola con su esposa.

Después de disparar varios tiros contra el matrimonio, hiriendo de muerte, a Uriola, amordazaron a la señora y comenzaron a registrar los muebles de la pieza, substrayendo de un baúl la suma de 2500 pesos.

La policía, con intervención del juez del crimen, instruye el sumario de práctica.

ACCIDENTE FATAL EN QUILMES

Muerte de un joven

Quilmes, enero 8 — Anoche el joven N. Caparelli, de 16 años de edad, al pretender subir a un coche de tranvía que estaba en movimiento en las calles Brandsen y Mitre, cayó debajo del vehículo con tan mala suerte que uno de los elásticos le perforó una pierna.

Para sacar a la víctima de debajo del coche fué necesario cortar el elástico que la retenía.

En grave estado, Caparelli fué conducido a la sala de primeros auxilios, donde dejó de existir.

TRIBUNALES

El juzgado de paz de Avellaneda

A propósito de la renuncia del juez de paz titular de Avellaneda, el presidente de la Suprema Corte, doctor Ballesteros, ha dispuesto que el juez suplente se haga cargo de aquel juzgado, hasta tanto sea designado el titular.

SOCIEDADES

SOCIEDAD MUSICAL ARTESANOS DEL DIQUE DE SAN FERNANDO — San Fernando, enero 8 — La comisión directiva del centro artesanos del Dique ha organizado, en ocasión del 29 aniversario de su fundación, un gran baile de gala que se realizará el 10 del corriente, en los salones de la institución.

INSTRUCCION PUBLICA

Ingreso al Instituto Nacional del Profesorado. — El Ministro de Instrucción Pública adoptó una resolución en virtud de la cual los maestros normales, egresados con calificación de distinguidos, pueden ingresar en igualdad de condiciones que los bachilleres al Instituto Nacional del Profesorado Secundario.

Consejo Escolar 13.o—Las oficinas de este consejo escolar se trasladaron a su nuevo local, Triunvirato 632.

Ascensos del personal directivo y docente — A moción del vicepresidente, doctor Marcelino Herrera Vegas, el Consejo Nacional de Educación dispuso que se publique durante quince días antes de las promociones, la nómina del personal propuesto para ascensos por la comisión respectiva, a fin de que los interesados puedan formular las reclamaciones que estimen pertinentes.

Sueldos de vacaciones para maestros suplentes.—En su última sesión el Consejo Nacional de Educación resolvió acordar sueldos de vacaciones a los maestros suplentes que hayan prestado servicios la mitad del año escolar.

Reparación de edificios escolares.—El Consejo Nacional de Educación resolvió reducir a las de imprescindible necesidad y urgencia, las reparaciones a efectuarse en las actuales vacaciones en los edificios escolares fiscales del distrito 12.o, ubicados en las calles Fray Cayetano y Yerbal, Formosa 136 y Ramón L. Falcón número 2934.

Dispuso, al mismo tiempo, que dichas obras se efectuarán por administración.

FERROCARRILES

REGLAMENTACION DEL TRABAJO

Una revisión total

En la dirección general de ferrocarriles se reunieron ayer varios gerentes de las empresas ferroviarias y un grupo de maquinistas de La Fraternidad, con objeto de tratar sobre diversas interpretaciones al reglamento del trabajo, en lo que se refiere a servicios sin diagrama.

NUESTRO FOLLETIN

Mitch Clarke, pág. 15

administrador de los campamentos, señor Camerini Zabán, se dieron a los excursionistas las instrucciones necesarias para proveerse de los elementos indispensables.

YACHTING

CLUB NAUTICO BUCHARDO

En el triángulo oficial del Club Náutico Buchardo se realizará pasado mañana a la 1 de la tarde una regata en la que se disputará el premio Francisco Miranda, que consiste en una medalla de oro. La distancia que debe recorrerse es de 12 millas.

Se han inscripto para esta prueba los siguientes yates: "Yamaré", de la matrícula del Club Náutico San Isidro, timoneado por Luis Bianchi; "Querandíe", del Yacht Club Argentino, por Francisco Rivas; "Cetro", del Yacht Club Río de la Plata, por Sydney Ellis; "Wenoman", del Tigre Sailing Club, por Juan B. Piaggi; "Hernes", por Ataulfo R. Matarrodona, y "Chiquilín", por Alfredo Piacentini, del Club Náutico Buchardo; "Malaguefio", por Pedro Batistella; "París", por Jorge Pillau; "Luján", por José Raimundi; "Buchardo", por Benigno Fernández; "Mini", por Ernesto Fonquerny; "El Plata", por A. N. Candioti; "Guraní", por René Pillau; "Paraná", por David Picasso; "Chaná", por Ubaldo Casellini, del Club Náutico Buchardo.

TRIBUNALES

Convocatorias y quiebras

Ante el juzgado de feria a cargo del juez de comercio doctor Juan B. Estrada, solicitó, ayer, convocatoria de acreedores, el comerciante Mario Musso, establecido con negocio de quesería en la calle Corrientes 4328.

Sentencia absolutoria

La Cámara en lo Criminal y Correccional absolvió de culpa y cargo, en su último acuerdo, a Pedro Emilio Iver, ex juez de paz de la sección 10, acusado de defraudación y malversación de caudales públicos.

Según resultaba de las acusaciones formuladas, el ex juez había dispuesto indebidamente de la suma de 4.178 pesos con 96 centavos depositados en el Banco de la Nación a su orden y como pertenecientes a varios juicios, por lo cual se le impusieron 5 años de penitenciaría en primera instancia.

Sin embargo, la Cámara, fundada en la circunstancia de no estar probada la intención criminal del acusado y ser insuficiente la prueba producida, considera que es de aplicación el artículo 13 del Código de Procedimientos y lo absuelve, como se ha dicho.

NOTICIAS MUNICIPALES

SOBRE EL ASUNTO DEL GAS

Los representantes de la Compañía Primitiva de Gas del Río de la Plata se entrevistaron ayer con el secretario de obras públicas de la Municipalidad, doctor Veronelli, para formularle diversas objeciones sobre el mensaje enviado por el Intendente al Concejo Deliberante pidiendo la modificación de varias cláusulas del contrato de concesión sancionado últimamente.

La parte que merece mayor resistencia por parte de la expresada compañía es la que se refiere a la forma de imposición y cobro de las multas.

El doctor Veronelli manifestó a los visitantes que el Departamento Ejecutivo había estudiado detenidamente el mensaje a que se referían y que, por consiguiente, nada podía hacerse en el sentido que solicitaban.

Nuevo inspector general de la municipalidad

El señor Eusebio Chacón tomó ayer posesión del puesto de inspector general de la municipalidad, para el que fué nombrado a fines del mes pasado.

El nuevo funcionario se reunirá esta tarde con los inspectores, subinspectores y demás empleados de su dependencia, a fin de dar una nueva orientación a los servicios que presta la oficina a su cargo, de acuerdo con las instrucciones que ha recibido del Intendente Municipal.

Ferias francas

Además de las ferias francas permanentes hoy funcionarán otras en los siguientes lugares:

Beauchef y Balbastro: San Juan y Castro; avenida América y Sud América; Federico Lacroze y 3 de Febrero; Serrano y Honduras; Lautaro y Directorio; Fray Cayetano y Gaona; Triunvirato y Plaza; Loria y Carlos Calvo; Rivadavia y Campana y Cabildo entre Nahuel Huapí y Congreso.

PUERTOS, ADUANAS e IMPUESTOS

Renta aduanera

La aduana de la capital recaudó ayer la cantidad de pesos 652.804.53 por concepto de los derechos de exportación, importación y servicios portuarios.

En la misma fecha del año anterior la recaudación fué de pesos 555.168.91 o sea 97.345.62 pesos menos que ayer.

En lo que va trascurrido del año la renta aduanera alcanzó a $ 3.065.636.97 contra 1.979.287.80 en el año anterior o sea 1.086.349.17 pesos más.

Giros de vapores

La oficina respectiva de la dirección de los servicios portuarios, hizo ayer los siguientes giros correspondientes a estos vapores: "Bascondia", español al dique 1, sección cero; "Kronprinsessan Victoria", sueco, al dique 1, sección tercera y "Delfland", holandés al dique 2, sección cuarta.

Derechos de arribada forzosa

El Ministerio de Hacienda no hizo lugar al pedido de devolución de lo abonado por el vapor "Camamí", en concepto de derechos de entrada, en razón de haber llegado de arribada forzosa.

Considera en su resolución el Ministerio, que según resulta de los documentos agregados, el vapor de la referencia venía despachado para el puerto de Buenos Aires. Por lo tanto, y aun cuando su entrada se ha producido con averías, que ha sido necesario reparar, no puede considerarse como de arribada forzosa, puesto que venía destinado para este puerto.

Centro Despachantes de Aduana

La comisión directiva del Centro Despachantes de Aduana, repartió entre sus asociados la memoria y balance correspondientes al séptimo ejercicio.

En el documento citado se hace una relación completa de todas las iniciativas del Centro en beneficio de los despachantes y para simplificar algunos de los trámites aduaneros, y se expresa que varias de las notas pasadas a la aduana y al Ministerio de Hacienda fueron resueltas en sentido favorable.

En cuanto al balance, arroja un capital social que alcanza a la suma de $ 15.740.59 pesos moneda nacional.

CENTROS SOCIALES

LA RUSTICANA—El domingo, en la Unione e Benevolenza, Cangallo 1352, dará una reunión vespertina, amenizada por la orquesta Antonelli.

BOSTON CLUB — En el Augusteo, Sarmiento 1374, realizará un baile el domingo a las 3 de la tarde.

EMPIRE DANCES — Efectuará un sarao, mañana a las 10 de la noche, en La Argentina, Rodríguez Peña 361.

ASOCIACION ARTISTICA ARGENTINA—Mañana, por la noche, dará una fiesta artística, en la Unione e Benevolenza, Cangallo 1362. El cuadro de aficionados representará las obras "Jacinta" y "Maridos caseros".

LOS INMORTALES—Este centro realizará una fiesta diurna el domingo, a las 3, en la sociedad Mariano Moreno, Santiago del Estero 1243.

LOS ESCLAVOS DEL DEBER—En el salón Opéra Italiani, de Villa Devoto, el centro así denominado efectuará un baile, mañana a las 9.30 de la noche.

LA BOHEME—Dará un baile mañana por la noche, en la Colonia Italiana, Paraná 555.

CENTRO FEMENINO LA FLOR DE BARRACAS—Recientemente quedó constituído este centro, cuyos fundadores se proponen celebrar convenientemente las próximas fiestas de car-

LA ARMONIA — Mañana, a las 10 de la noche, realizará un sarao, en el salón de la calle Bustamante 563.

MARINOS DEL SUR—Los miembros de esta sociedad darán una musical inicio sus ensayos de coro y banda para salir en corporación durante las próximas fiestas de carnaval.

LA JUVENTUD DE DIAMANTE — Efectuará un baile mañana por la noche en el salón de la calle Olavarría número 740.

LOS APARECIDOS — En su local, Pergamino 738, se reunirán el domingo los socios de este centro para comenzar los ensayos de orquesta y coro, a fin de presentarse en los días de carnestolendas.

CESAR CANTU — Reorganizado este centro, sus autoridades han resuelto realizar, durante el año en curso, reuniones por la tarde, en el salón Giuseppe Garibaldi, Sarmiento 2419. La primera anunciada se efectuará el domingo.

CULTO CATOLICO

En la Catedral — Basílica del Santísimo Rosario—San Nicolás de Bari—San Bernardo—Iglesia de la Inmaculada Concepción—Cuarenta horas.

En la basílica del Santísimo Rosario se celebrarán el próximo domingo, los cultos que la Asociación Bonaerense de Nuestra Señora de Lourdes, dedica a su patrona los días 11 de cada mes. A las 8 a. m. se oficiará la misa de comunión general en el altar de la Gruta de Lourdes con música y cánticos por las niñas del asilo de San Vicente de Paúl. Ocupará la cátedra sagrada fray Raymundo Gabelich, disertando sobre el tema: "Virtudes y milagros de la Santísima Virgen". Al final se hará la bendición y consagración de la Virgen de Lourdes.

—En la iglesia de la Inmaculada Concepción se realizará el próximo domingo a las 8 a. m., una misa en la cual comulgarán numerosos fieles como acto de homenaje al cura párroco, presbítero Guillermo Etcheverlz, por la celebración de sus bodas de plata con la Iglesia. Terminada la misa la concurrencia pasará al despacho parroquial, donde un orador designado al efecto, ofrecerá el acto al sacerdote Etcheverlz.

—En San Nicolás de Bari, se oficiará hoy a las 6 a. m., una misa en el altar de la Hermandad de las Animas, por los cofrades fallecidos.

—En la iglesia de San Bernardo, hoy a las 7 de la mañana, empezará la devoción a la pasión del Señor, con rosario y bendición. La vía crucis se rezará por la noche a las 8.

—En la Catedral, hoy a las 5 p. m., se celebrará el rezo de la corona de Nuestra Señora de los Dolores.

—En el Salvador, hoy a las 6 p. m., se celebrará el ejercicio de la vía crucis.

—Cuarenta horas: en la iglesia de Santo Domingo.

INFORMACIONES UTILES

CALENDARIO

Calendario gregoriano—9 de enero—Santos Fortunato y Anastasio, mártires; Marcelino, obispo, y Adrián, confesor, y santas Basilia y Marciana, vírgenes.

Id ortodoxo—27 de diciembre.

Id israelita—18 de tebet de 5680.

Id mahometano—15 de rebi de 1338.

VARIAS

"La Gaceta Mercantil", vió la luz el 1.o de octubre del año 1823 y continuó hasta el 3 de febrero de 1852, día de la batalla de Caseros, en que dejó de existir juntamente con la caída de Rosas. Llevó ese título, simplemente hasta el 13 de julio de 1826, y desde, el 14 del mismo mes y año, hasta que cesó, el de "Gaceta Mercantil" diario comercial, político y literario.

Los redactores más conocidos fueron Esteban Hallet, Santiago Kiernan, José Rivera Indarte, Manuel Irigoyen, Pedro de Angelis, Nicolás Mariño, Benjamín Gorostiaga, Bernardo de Irigoyen y Avelino Sierra. Se publicaron 8.478 números.

—Está prohibido ejecutar o cantar himnos extranjeros en los teatros y cinematógrafos y demás lugares de espectáculos públicos, con excepción de los casos en que se conmemoren aniversarios patrios o previo permiso del intendente municipal, cuando se trate de fiestas de carácter especial. La misma prohibición existe para el uso de la bandera argentina y de nacionalidades extranjeras, con iguales excepciones.

BOLETIN DEL DIA

Regentes y adscriptos a registros de contratos

Por decretos del Poder Ejecutivo se nombró regente del registro de contratos públicos de Esquel (territorio del Chubut) al escribano nacional Arnaldo Maglione, asignándose por jurisdicción de dicho registro, las que abarcan los juzgados de paz de 16 de octubre, San Martín, Tecka, Languiñeo, Epuyen y Cushamen, y se concedieron las adscripciones siguientes: al registro 131 de esta capital, que regentea el escribano Luis S. Castiñeiras, al escribano nacional Francisco Díaz Reynolds; al número 95, que regentea Prudencio B. Larista, al escribano Ricardo G. Maistegui, y al número 56, que regentea Rodolfo C. Bernardo, al escribano público Guillermo R. Bernardo.

Conciertos musicales

La banda municipal concurrirá esta noche al parque Centenario y a la plaza de Villa Devoto, donde dará dos conciertos musicales.

Comunicaciones telegráficas

En las oficinas del telégrafo de la Nación sólo se aceptan con carácter condicional los despachos para Chile, Paraguay, Brasil, Tucumán, Salta, Jujuy, Bolivia, Sud de Rawson y Punta Arenas, a causa de que el temporal de ayer ha reducido el número de conductores.

BOLSA, BANCA Y COMERCIO

OPERACIONES DE AYER

NEGOCIOS DE TITULOS

El mercado de valores realizó ayer un movimiento importante con títulos y fondos públicos, bajo tono sostenido, y con alza sobre algunas cédulas y papeles de la nación; de la provincia de Buenos Aires varios mejoraron; mientras que otros sufrieron descenso; pero los precios generales no acusaron variantes considerables.

Para las acciones industriales, el mercado estuvo paralizado; en lotes reducidos, las de carnes se colocaron con ligera alza. Las de Bancos, registradas con negocios aislados, al cierre ofrecieron tipos sostenidos.

PRIMERA RUEDA

Títulos y fondos públicos:

Cédula argentina (ley 8172), 5 o/o, pesos 16.600 a 89; p. hoy, $ 142.000 a 89; D. f. [illegible] a 89.50; p. hoy, $ 10.000 a 89.50; p. f. febrero, $ 10.000 a 89.50; p. hoy, $ 22.000 a 89.70; p. f. febrero, $ 10.000 a 89.70. De 1.a serie, $ 2.000 a 89.70; p. hoy, $ 16.000 a 89.80. De 2.a serie, $ 2.000 a 89.80; p. hoy, $ 16.000 a 89.90. De 3.a serie, $ 2.000 a 89.90; p. hoy, $ 10.000 a 90. De 4.a serie, $ 2.000 a 90; p. hoy, $ 10.000 a 90.10. De 5.a serie, $ 2.000 a 90.10; p. hoy, $ 10.000 a 90.20. De 6.a serie, $ 2.000 a 90.20; p. hoy, $ 10.000 a 90.30. De 7.a serie, $ 2.000 a 90.30; p. hoy, $ 10.000 a 90.40. De 8.a serie, $ 2.000 a 90.40; p. hoy, $ 10.000 a 90.50. De 9.a serie, $ 2.000 a 90.50; p. hoy, $ 10.000 a 90.60. De 10.a serie, $ 2.000 a 90.60; p. hoy, $ 10.000 a 90.70. De 11.a serie, $ 2.000 a 90.70; p. hoy, $ 10.000 a 90.80. De 12.a serie, $ 2.000 a 90.80; p. hoy, $ 10.000 a 90.90. De 13.a serie, $ 2.000 a 90.90; p. hoy, $ 10.000 a 91. De 14.a serie, $ 2.000 a 91; p. hoy, $ 10.000 a 91.10. De 15.a serie, $ 2.000 a 91.10; p. hoy, $ 10.000 a 91.20. De 16.a serie, $ 2.000 a 91.20; p. hoy, $ 10.000 a 91.30. De 17.a serie, $ 2.000 a 91.30; p. hoy, $ 10.000 a 91.40. De 18.a serie, $ 2.000 a 91.40; p. hoy, $ 10.000 a 91.50. De 19.a serie, $ 2.000 a 91.50; p. hoy, $ 10.000 a 91.60. De 20.a serie, $ 2.000 a 91.60; p. hoy, $ 10.000 a 91.70. De 21.a serie, $ 2.000 a 91.70; p. hoy, $ 10.000 a 91.80. De 22.a serie, $ 2.000 a 91.80; p. hoy, $ 10.000 a 91.90. De 23.a serie, $ 2.000 a 91.90; p. hoy, $ 10.000 a 92. De 24.a serie, $ 2.000 a 92; p. hoy, $ 10.000 a 92.10. De 25.a serie, pesos 183.000; p. hoy, $ 185.000 a 92.20.

Cédulas K, 5 o/o, $ 10.000 a 92.70; p. f. febrero, $ 11.000 a 92.80. Serie L, 5 o/o, pesos 16.000 a 96.85; p. hoy, $ 20.000 a 96.80. 5 o/o créd. argent. 1908, $ 12.000 a 73; p. f. febrero, $ 40.000 a 72. De 1909, oro, p. hoy, $ 94.300 a 88.

4 1/2 o/o Emp. Int. C. P. 1911, oro, p. f. febrero, $ 14.000 a 93.50.

4 o/o cédulas municipales, $ 24.000 a 93.70; p. hoy, $ 32.000 a 94.70.

4 o/o Emp. Obras Caños, p. lunes próx., $ 44.000 a 82.50.

5 o/o bonos oro, serie 3, $ 5.000 a 68.30; p. hoy, $ 9.000 a 68. De cupón trim. $ 1.000 a 69.

4 o/o Dpto. Bs. As., 2.a serie, $ 11.000 a 72; p. f. febrero, $ 60.000 a 71. 10.000 a 70.80, y 10.000 a 71. De 3.a serie, $ 3.000 a 71.60.

4 o/o Cam. Admo. B. A., p. hoy, $ 1.500 a 88.

5 1/2 o/o Emp. Int. Bs. As., $ 10.000 a 61.50.

Bancos y sociedades anónimas:

Acciones: Banco Español, p. 15 marzo, 100 a 110.

Banco de Italia, oro, p. hoy, 50 a 100.

Banco de Galicia, p. hoy, 20 a 89.

Banco Francés, oro, p., hoy, 320 a 41; p. f. mes, 50 a 41.50.

Fca. La Primitiva, p. lunes próx., 50 a 195.

Cía. Sansinena, oro, 10 a 165; p. f. mes, 10 a 156.

Cía. Azula, p. f. mes, 50 a 69.50 y 50 a 70.

SEGUNDA RUEDA

Títulos y fondos públicos:

Cédula argentina (ley 8172), 5 o/o, pesos 83.500 a 89; p. f. mes, $ 20.000 a 88.60; p. f. febrero; $ 4.000 a 88.70. De 3.a serie, $ 20.000 a 88.70, y 35.000 a 88.80. De 4.a serie, $ 4.000 a 91. De 6.a serie, $ 62.300 a 89.10.

Cédulas K, 5 o/o, $ 1.000 a 93.10. Serie L, 5 o/o, $ 1.000 a 80.80, y 25.000 a 90.50.

6 o/o créd. argent. 1891, $ 8.000 a 72.80. De 1907, oro, p. f. febrero, $ 2.500 a 65.50. De 1909, oro, $ 2.500 a 65.

4 1/2 o/o Emp. Int. C. P. 1911, oro, pesos 1.000 a 88.

6 o/o Dpto. Bs. As. 3.a serie, $ 1.550 a 71.50; p. f. febrero, $ 10.000 a 70.50.

6 o/o Obligs. Banco Prov., $ 17.000 a 86.

Bancos y sociedades anónimas:

Acciones: Banco de la Provincia, 25 a 130.

Banco Español, p. 15 de marzo, 100 a 110.50.

Banco de Galicia, 100 a 89.

Soc. Queb. Fuchoarados, p. lunes próx., 100 a 82.

TITULOS EN COMPRA Y VENTA

Ordenes para realizar títulos con que cerró ayer la oficina de liquidación de la Bolsa de Comercio:

De compra: acciones compañía de seguros La Previsora, sociedad Fomento Urbano y Rural, y Banco Mercantil del Paraguay.

De venta: acciones Mercado Central de Frutos; Club Mar del Plata, y Banco de la República (Asunción).

CAMBIOS Y DESCUENTOS

Cotizaciones últimas de los cambios bancarios realizados ayer en plaza:

Inglaterra	62 13/16
Francia	11.—
Bélgica	10.80
España	5.13
Italia	13.25
Estados Unidos	102.30
Alemania	47.—
Río de Janeiro	17.800

Montevideo, 0/20 de premio.

A los tipos de cambio cotizados ayer, el valor de las principales monedas extranjeras a moneda local es el siguiente.

1 libra esterlina	$ 8.68
100 francos	" 20.64
100 francos belgas	" 21.04
100 pesetas	" 44.30
100 liras	" 17.15
100 marcos	" 4.85
100 dólares	" 232.50

Para cambios a 90 días, la plaza cerró con Bancos tomadores a los siguientes tipos: sobre Inglaterra, a 54 1/8; sobre Francia, 11.30; sobre Estados Unidos, a 100.20; sobre España, a 5.20, y sobre Bélgica, a 11.26.

Por descuentos de pagarés comerciales se cobra, de 7 a 8 por ciento; para letras de particulares, con garantía, la tasa del interés oscila entre 8 y 9 o/o, según calidades y firmas.

COTIZACIONES DE CEREALES

EN EL PAIS Y EN EL EXTERIOR

MERCADOS EXTRANJEROS

MAIZ

Chicago, enero 8—Maíz mixto, norteamericano, por bushel de 25.401 kilogramos, en centavos oro, entrega en mayo: clausura anterior, 135 3/4; apertura, 136 1/8; intermedio, 136 3/4, y cierre del día, s/r. Para julio: clausura anterior, 133 3/4; apertura, 134 1/4; intermedio, 134 5/8, y cierre del día, s/r.

Cotizaciones extremas: maíz para mayo, más alto, 137 1/4, y más bajo, 136.

Liverpool, enero 8—Maíz amarillo, tipo Río de la Plata, entrega en enero y febrero, por cada 480 libras, s/r., anterior, 64.

Amberes, enero 8—Maíz amarillo, entrega en enero, por cada 100 kilogramos, s/r.; anterior, 62.

LINO

Duluth, enero 8 — Lino, por bushel de 25.401 kilogramos, en centavos oro, entrega en enero: clausura anterior, 482; apertura, 486; intermedio, 485, y cierre del día, s/r. Para julio: clausura anterior, 444; apertura, 447; intermedio, 445, y cierre del día, s/r.

Hull, enero 8—Lino, tipo Río de la Plata, entrega en marzo y abril, por 112 kilogramos, s/r.; anterior, 38 3/4.

Londres, enero 8—Lino, tipo Calcuta, disponible, por cada 112 kilogramos, s/r.; anterior, nominal.

Amberes, enero 8—Lino, tipo Río de la Plata, entrega disponible, por cada 100 kilogramos, s/r.; anterior, 166.

Aceite de lino, cada 100 kilogramos, s/r.; anterior, 400.

AVENA

Chicago, enero 8—Avena, por bushel de 14.515 kilogramos, en centavos oro, clausura anterior, 84 1/2, y cierre del día, 84 y 7/8. Para mayo: apertura, 87 1/2, y cierre del día, 86.

Londres, enero 8—Avena, entrega en enero y febrero, por cada 320 libras, s/r.; anterior, 51 1/2 chelines.

Liverpool, enero 8 — Avena, tipo Río de la Plata, entrega en enero y febrero, por cada 100 kilogramos, s/r.; anterior, 51 3/4 chelines; entrega disponible, s/r., anterior, 53 1/4 chelines.

Hamburgo, enero 8 — Avena, disponible, s/r.; anterior, 1.900 marcos los 1.000 kilogramos.

Amberes, enero 8—Avena, por cada 100 kilogramos; entrega en enero, s/r.; anterior, 77 francos.

INFORMES CEREALISTAS

Liverpool, enero 8 — En este mercado cerealista se hicieron conocer los siguientes informes:

De la India comunican que llovió en varias zonas. Las ofertas de lino procedentes de este país, son poco menos que nulas. En cambio se efectúan buenos negocios en aceite de este oleaginoso.

—Circula la versión que el gobierno francés se propone aumentar el precio del pan a noventa céntimos el kilogramo.

—En el Sur de Rusia se nota la irregularidad en los medios de trasportes. Se dice que los "rojos" obtienen trigo de Siberia.

—En Liverpool, son reducidas las entradas de lino, y se cree que la importación quedará estacionada hasta tanto comience el movimiento de la nueva cosecha argentina. El lino tipo Río de la Plata se ofrece en forma liberal.

MERCADO DE CEREALES A TERMINO DE BUENOS AIRES

Primera rueda — Trigo, p. febrero 1.200 ton. a 14.35, 200 a 14.38, 2.600 a 14.40, 200 a 14.39, 200 a 14.37, 600 a 14.36, 400 a 14.35, 200 a 14.36 y 200 a 14.38; p. marzo, 400 ton. a 14.42, 600 a 14.40, 200 a 14.43, 400 a 14.45, 200 a 14.44, 200 a 14.42, 600 a 14.40, 200 a 14.43, 200 a 14.44, y 400 a 14.43.

Lino, p. febrero, 200 ton. a 21.35, 400 a 21.40, 800 a 21.37, 100 a 21.32, 100 a 21.31, 100 a 21.32, 700 a 21.35, 100 a 21.38, 400 a 21.40, 100 a 21.41, y 900 a 21.45; p. marzo, 200 ton. a 21.20, 700 a 21.15, 300 a 21.25, y 200 a 21.28.

Segunda rueda — Trigo, p. marzo, 400 ton. a 14.40.

Maíz, p. febrero, 400 ton. a 6.55, y 200 a 6.90; p. mayo nuevo, 300 ton. a 7.40.

Lino, para febrero, 100 toneladas a pesos 22.07, 500 a 22.10, 700 a 22.15, 100 a 22.17, 100 a 22.20, 100 a 22.25, 100 a 22.20, 100 a 22.25, 100 a 22.40, 200 a 22.45, 400 a 22.50, 200 a 22.45, 100 a 22.40, 200 a 22.35, 100 a 22.40, 700 a 22.38, 300 a 22.35, 200 a 22.40, 300 a 22.35, 100 a 22.40, 200 a 22.38, 100 a 22.35, 100 a 22.40, 200 a 22.38, 100 a 22.35, 100 a 22.40, 200 a 22.38, 100

Habiendo terminado la Exposición de Artículos de la Industria Nacional, que tuvimos a nuestro cargo, hemos clausurado el local Florida y Mitre, en que aquella Exposición se llevó a cabo y trasladado las oficinas de Administración a

MAIPU 73 (2.° piso)

donde continuaremos prestando atención preferente a las siguientes REPRESENTACIONES EXCLUSIVAS conferidas a nuestra Sociedad:

CAMIONES (F. W. D.)

de la Four Wheel Drive Auto Co., de E. U. de N. A.

TROY, (Carros de remolque)

de la Troy Wagon Works Co., de E. U. de N. A.

VINOS Errázuriz-Panquehué de Chile.

CHAROUINA

el gran producto destinado a la alimentación humana.

EXPOSICION INDUSTRIAL DE NORTE AMÉRICA

que se llevará a cabo en la República Argentina en la primavera de 1920, en los hermosos locales de la Sociedad Rural en Palermo.

COMPAÑÍA ARGENTINA DE REPRESENTACIONES

CARLOS A. GUTIERREZ

(Gerente)

RETAZOS y SALDOS

HOY VIERNES

la TIENDA SAN JUAN realizará esta venta a base de un buen número de selectas MODAS Y CONFECCIONES para señoras, niñas y niños, cuyos modelos constituyen tanto por su originalidad como por su clase, destacadas novedades de la temporada actual.

LOS PRECIOS QUE SEÑALAN SON ENTERAMENTE REDUCIDOS

SOMBREROS modelos de alta distinción, para señoras y señoritas, elegantemente adornados, colores de gran moda, a..... $ 11.50

SOMBREROS adornados, para niñas y jovencitas, en seda crepé o paja, gran variedad de modelos y colores, todos de rigurosa moda, a..... $ 9.90

FORMAS para sombreros, estilos capelinas y canotier de paja tagal lisa o combinada con hule, modelos modernísimos a $ 6.50, 4.80 y $ 3.90

La misma capelina en paja de «Italia» muy fina, para señoras y niñas, a..... $ 5.90

BLUSAS de finas sedas, voiles y nanzouks, con bonitos bordados y vainillas gran profusión de modelos $ 8.90, 4.50 y..... $ 2.50

VESTIDOS fantasía y sastre, para señora, modelos de rigurosa moda, confeccionados con ricas sedas, lanas, tusores, brines y voiles, elegantemente adornados, a $ 79.—, 55.— y $ 37.50

CAPAS y tapados, modelos originalísimos, de alta distinción, confeccionados con excelentes sedas y gabardinas, muy indicados para playa y paseo a pesos 89.— y..... $ 65.—

VESTIDOS fantasía, estilo kimono, de brin, con adornos bordados en la pollera, cuello y mangas, para niñas de 7 a 9 años $ 11.50 y de 3 a 5, $ 7.50

VESTIDOS fantasía, de rico brin, tejido otomano, con adornos de pespuntes, relieve y cairetes, cuello y guarda con vivos combinados, para niñas de 8, 10 y 12 años, precio único $ 14.—

VISOS de inmejorables sedas, para señora, guarnecidos con amplios y vistosos volados y vainillas, a $ 9.50

VESTIDOS de voile lavable, en diversos colores, esmeradamente confeccionados y adornados con alforzones y embutidos valencianas, para jovencitas de 14 a 17 años, a... $ 16.50

TRAJES enterizos, confeccionados con ricos brines blanco granitado, cuello y adornos punzó o azul, para niños de 2 a 7 años, a..... $ 9.80

TRAJES grumete, de brin blanco, doble cuello, azul o celeste, adornos blancos, para niños, 2 a 11 años $ 11.50

TRAJES cazadora, de brin granité, en colores, beige o kaki, espalda con pliegues, pantalón semi-brecch, para niños de 6 a 13 años, a..... $ 10.50

TRAJES marinero, de inmejorable brin rayado, de distintos tonos, verdadera galatea inglesa, cuello postizo y puños dobles, modelos prácticos y elegantes, de 8 a 11 años $ 6.50 y de 2 a 7 años, a..... $ 5.90

ROPA blanca, fina, para señoras, delicadamente confeccionada a mano en excelentes telas, con adornos variados, camisas, camisones, calzones y corpiños, modelos elegantísimos, a $ 6.75

CORSES y corsés cintura, de actualidad, elegantes y de confección prolija, en ricos tejidos y con ballenaje inmejorable, a..... $ 8.50

BATONES elegantes, de confección prolija, en ricos tejidos de hilo fantasía, lavables, varios modelos, $ 5.90 y..... $ 4.90

ZAPATOS charolados, para señora, con presilla angosta o ancha, figurando cuatro tiras, horma cómoda, taco Americano, a..... $ 9.50

OTROS modelos, estilo modernísimo, con taco Luis XV, a.. $ 13.30

POLVERAS, cofres, tinteros, juegos de peinetas con piedras y cajas de fantasía, objetos todos de alta distinción, acondicionados en estuche $ 6.90

BOLSAS de cretona gustos muy originales y variados, especiales para labores, campo y playa, a..... $ 1.50

PULSERAS de «Galalith» con pasador de metal, alta novedad en todos los colores, a..... $ 1.20

BRODERIES bordados sobre cambray y etamina, ancho 60 ctms., especiales para vestiditos, en profusión de dibujos, el metro, a..... $ 2.50

PUNTILLAS y entredoses de hilo, en diferentes anchos, y modelos, el metro, a..... $ 0.25

BOMBOS de géneros lisos y armazón de madera sin moldura, alto 190 ctms., de 6 hojas $ 25.50, de 4 $ 16.50

ALMOHADONES doble faz, en cretona floreada, con ancho volado, a..... $ 1.90

CAMISETAS tricot, muy livianas, con peto crochet, sin mangas, blancas, para señoras, a..... $ 0.50

MEDIAS muselinas, de algodón, con planta doble, blancas, el par, a pesos..... $ 0.75

GUANTES cortos, de algodón, tipo liviano, colores surtidos, blanco y negro, el par, a..... $ 0.70

Actualmente venta especial de artículos para viaje y especialidades para playas y baños

TEJIDOS de actualidad en SEDAS, HILOS Y ALGODONES

ESPUMILLA pura seda, gran variedad en colores, doble ancho, el metro, a..... $ 8.50

FULAR «Radium» tejido de seda lavable, colores de actualidad doble ancho, el metro, a..... $ 7.50

VOILES estampados, de finísima clase, gustos modernísimos, de gran boga, ancho 100 ctms., a..... $ 0.90

VOILE «Tokio», liso, de rica calidad, en profusión de colores, ancho 100 ctms., el metro, a..... $ 0.95

ESPONJA burela estampada, tejido muy moderno y original, con dibujos a rayas, ancho 100 ctms., el metro, a..... $ 2.90

CORTES de 6 metros para vestidos, de finísimos voiles estampados, gustos modernos, esmeradamente acondicionados en cajas de cartón a $ 4.80 y..... $ 3.90

VENTAJOSA OFERTA ::

COLONIA "TIENDA SAN JUAN" triple destilada sobre Ambar, perfume intenso y agradable, especial para baño, frasco de 1 litro $ 2.45

RETAZOS Una inmensa y variada cantidad de retazos en toda clase de tejidos de seda y lana, procedentes de surtidos recientemente agotados, así como también restos de encajes, puntillas y cintas, saldamos a precios enteramente bajos.

GRANDES ALMACENES

Tienda San Juan

CIBRIAN Hnos Soc. Anónima

Alsina y Piedras

Sola (F. C. S.): 32 fardos grandes y 133 chicos.

Once (F. C. C. B. A.): 44 fardos grandes y 275 chicos.

Palermo (F. C. O.): 135 fardos grandes y 1.472 chicos.

Pique IV (F. C. C. C.): 1.650 fardos grandes.

Buenos Aires (C. G. B. A.): 96 fardos grandes.

Colegiales (F. C. C. A.): 765 fardos grandes.

Ventas de ayer

Pasto alfalfa—Fardos grandes de $ 16 a 60, los 1.000 kilos; id chicos de 15 a 57 id.

Pasto mezcla—Fardos grandes de $ 17 a 48, los 1.000 kilos; id chicos, nominal.

Pasto cama—Fardos grandes y chicos de $ 20 a 35, los 1.000 kilos.

MERCADO DE LINIERS

Los precios extremos del día fueron los siguientes:

Novillos m|e. de frig. de $		a 248.—
" e. id id, de . . "	200.—	a 222.—
" m|g. id id, de . . "	185.—	a 197.—
" para consumo de "	98.—	a 181.—
Novillitos id id, de . . "	79.50	a 195.—
Vacas id id, de . . . "	82.—	a 227.—
Vaquillonas id id, de . "	71.—	a 185.—
Terneros, de . . . . . "	46.—	a 150.—

Entraron ayer en este mercado 3.209 animales vacunos, a la siguiente consignación:

Salaberry y Bercetche: Berrondo, Brazado 26; Barrios, P. Central 106; Alvarez, Rivadavia 30; Hardt, G. Pico 46; Sierra, Magdalena 33; Repetto, San Vicente 28; Weust, San Luis 76; Laforte, E. Ríos 68; Echenarte, id 179; Reyna, Morón 12.

Unzué, Alzaga y Cía.: Ibarra, Viamonte 108.

M. y R. Beazley: Balcarce, P. Central 83.

C. y Cufré: Ceballos, C. Casares 31; O'Farrell, B. Mitre 23.

F. L. Ciuculiu: Liccardi, Unión 23.

I. Gofil e hijos: Elso, Echovarría 156.

C. de Hacendados: Morgan, Mitre 21; Belgreno, id 25.

F. B. Arzeno: Ortiz, Pinto 46.

Estrugamou F.: Arbelide, Rivadavia 19.

Lizarralde Hnos.: Arbizu, Rivadavia 70.

T. Devoto y Cía.: Arzuaga, 9 de Julio 80.

Bracht y Cía.: Honer, San Luis 56.

P. Arancet y Cía.: Azzolini, A. Brown 35.

Delfino Hnos.: Delfino, Cañuelas 146.

P. C. y Peró: Gurpichaga, Sarmiento 97.

Solís, Niveyro Hnos. y Cía.: Niveyro, Luján 37.

A. Vélaz y Cía.: Velázquez, Rivadavia 100.

Alchourrón Hnos.: García, Rosario 20.

A., Bellini y Cía.: Ferro, Chivilcoy 26; Acuña, Pergamino 10.

B. y Born: Plano, E. Ríos 60.

Casares Hnos. y D.: Rodríguez, Córdoba 70.

Carriquiry, C. y Cía.: Recalde, P. Central 10.

Estremé Hnos.: Salabet, Alem 50.

B. Garat: Berrasola, Banderalé 20.

Gibson Hnos.: Kernard, Pinto 100.

La Exportadora: Anduni, Lincoln 35

Méndez Hnos. y Cía.: Alburdón, G. Roca 120.

Mihura Hnos.: Milen, E. Ríos 40; Pérez, Pilar 50.

Nazar y Hernández: Achamal, San Luis 75.

F. Ojam y Cía.: Graffi, Rivadavia 25.

C. P. Muñoz: Osorden, Cañuelas 32.

J. Terrarossa e hijos: Terrarossa, Magdalena 22.

Juan Lalor: Reyles, Matanza 50; Wilson, Pinto 32; Barber, S. A. de Giles 32; Buckluy, San Luis 54; Iriarte, Chacomuda 10; Erratuzar, Echevarría 32; Bonifacio, Suipacha 2029; Isolabella, F. Varela 11.

P. y A. Lanusse: Beláustegui, Luján 25; La Económica, San Vicente 20; Sáenz Valiente, E. Ríos 106; Brown, P. Central 45; Speroni, E. Ríos 95; Anagolty, Casares 20.

Ventas de ayer

Alzaga, Unzué y Cía.—VIAMONTE: Novillitos: 30 m|g. a $ 165. Terneros: 25 m|e. 150; 3 e. 135. Vacas: 3 e. 195. Vaquillonas: 24 e. 160; 19 m|g. 145.

Alchourrón Hnos.—SANTA FE: Novillos: 20 m|e. a $ 243.

Arzeno Hnos.—G. PINTO: Vacas: 4 e. a $ 190; 12 m|g. 170. Vaquillonas: 4 m|g. a 145; 2 g. c|g. 120. Vacas: 1 e. 190; 17 m|g. 172. Vaquillonas: 4 m|g. 145; 2 g. c|g. 123.

Alvarez y Speroni—GUALEGUAY: Novillitos: 10 g. c|g. a $ 114; 6 m|g. 150; 10 g. c|g. 120; 12 g. c|g. 120.50. Novillos: 20 g. c|g. 150; 16 g. 172.50; 11 g. 174; 20 g. a 150; 20 g. c|g. 150; 11 g. c|g. 140; 12 g. c|g. 147; 11 g. c|g. 151; 119 g. c|g. 124; 11 g. 141; 4 e. 214; 21 g. 183; 22 g. 167.

Accame, Bellini y Cía. — CHIVILCOY: Vacas: 5 m|g. a $ 175; 5 g. c|g. 165. Vaquillonas: 4 e. 150. Novillitos: 2 m|g. 145. Terneros: 5 g. 93; 3 r. 47.

Bunge y Born—GUALEGUAY: Novillos: 60 c|g. a $ 130.

Bracht y Cía.—BAGUAL: Novillitos: 66 g. a $ 138.

Beazley M. y E.—CATRILO: Novillitos: 60 e. a $ 168. Novillos: 22 g. c|g. 160. Toros: 6 g. c|g. 146.

Cucullu F. L.—RIO IV: Vaquillonas: 14 e. a $ 170. Vacas: 8 m|g. 180.

Carriquiry, C. y Cía.—CATRILO: Novillos: 3 e. a $ 216. Vacas: 3 e. 200. Vaquillonas: 4 m|e. 193.

C. de Hacendados—B. MITRE: Novillos: 16 e. a $ 206, Vaquillonas: 1 m|g. 200; 1 g. c|g. 150. Vacas: 3 e. 190. Novillitos: 25 m|g. 145.

Casares Hnos. y Diehl—CORDOBA: Novillitos: 48 m|e. a $ 195. Vacas: 22 e. 195. LUJAN: Novillitos: 113 m|g. 162.

Ceballos y Cufré—SARMIENTO: Novillitos: 11 m|g. a $ 165. Vacas: 5 g. 158; 7 g. c|g. 135. MATANZA: Novillitos: 3 e. 180; 2 m|g. 155. Vacas: 5 g. 165; 9 g. 158; 2 m|g. 170. Vaquillonas: 1 g. c|g. 110. Vacas: 1 b|c. 90.

Devoto T. y Cía.—9 DE JULIO: Vacas: 3 m|g. a $ 180; 4 g. 165; 1 g. c|g. 150. Vaquillonas: 7 m|e. 142; 3 m|g. 142; 1 g. 125. Novillitos: 1 e. 170.

Estrugamou F.—RIVADAVIA: Vacas: 7 m|e. a $ 225; 7 e. 193; 4 m|g. 175; 1 g. c|g. 150.

Estremé Hnos.—ALEM: Novillos: 30 e. a $ 203. Novillitos: 26 m|e. 190. T. ARROYOS: Novillitos: 25 m|g. 145. Vacas: 3 g. c|g. 140. Novillitos: 4 g. 130; 5 m|g. 152. NECOCHEA: Vacas: 11 g. c|g. 146.

Gibson Hnos. — G. PINTO: Novillitos: 100 m|g. a $ 140.

Guillón R. y Cía.—BANDERALO: Vacas: 12 e. a $ 190; 8 m|e. 225

Gofil L. e hijos—ECHEVARRIA: Vacas: 2 e. a $ 205. Vaquillonas: 5 m|g. 145. Vacas: 9 m|g. 176; 3 g. c|g. 152. Terneros: 1 m. 80; 5 m. 96. CATRILO: Novillos: 38 e. 222. ECHEVARRIA: Novillos: 130 e. 208.

Garat B. — F. VARELA: Novillitos: 4 m|g. a $ 150. Terneros: 8 m|g. 100.

Ham Patricio—SARMIENTO: Novillitos: 11 m|g. a $ 165. Vacas: 5 g. 158; 7 g. c|g. 135.

Lizarralde Hnos.—V. GOMEZ: Terneros: 45 m|e. a $ 148; 25 m|e. 147.

La Exp. Argentina—LINCOLN: Novillitos: 35 m|g. a $ 160.

Luro A. — MADARIAGA: Terneros: 14 m. a $ 57.80; 17 m. 40; 12 m. 13. Vacas: 7 c|g. 125; 19 g. c|g. 141; 10 g. c|g. 139; 10 g. 159. Novillos: 3 g. c|g. 157. Toruno: 5 c|g. 131. Novillitos: 5 g. c|g. 104; 10 g. c|g. 125; 11 g. 137. Novillos: 36 g. 169; 9 g. c|g. 148.

Lalor Juan—GILES: Novillos: 5 g. a pesos 177; 10 m|g. 185. G. PINTO: Novillos: 14 g. 172; 20 g. 170. F. VARELA: Vacas: 11 g. c|g. 142. Vaquillonas: 2 m|g. 142.50. SUIPACHA: Vaquillonas: 8 m|g. 148.50; 8 g. c|g. 119; 6 g. c|g. 120; 2 g. 128. Toritos: 2 c|g. 95.50. Terneros: 9 g. 87. ECHEVARRIA: Vacas: 2 g. c|g. 133. Novillos: 8 g. 178.50; 10 m|g. 194; 10 c. 214. Vacas: 2 g. 175. Novillos: 2 g. c|g. 164. CHASCOMUS: Vacas: 13 m|g. 169; 12 g. c|g. 139; 7 g. c|g. 145.50. G. PAZ: Vacas: 9 g. 163. SAN LUIS: Vacas: 2 g. 160. Vaquillonas: 3 g. c|g. 144; 11 e. 157; 18 e. 166. Vacas: 7 m|g. 185; 11 m|g. 186.50. MATANZA: Novillos: 12 m|g. 189; 10 m|g. 185.50; 10 m|g. 196; 18 g. 170.

Lanusse P. y A.—C. CASARES: Novillos: 3 m|e. a $ 241; 17 e. 204. LUJAN: Novillos: 15 c|g. 130. Vaquillonas: 9 g. c|g. a 114. VIAMONTE: Vaquillonas: 1 e. 162.50. Vacas: 4 m|g. 176; 3 m|g. 188; 11 m|g. 177.

Milhura Hnos.—LAGO: Novillos: 6 g. a $ 170. Novillitos: 20 m|g. 162. Terneros: 4 m|g. 113. Novillitos: 10 g. c|g. 110. PILAR: Novillitos: 49 m|g. 166; 1 e. 180.

Méndez Hnos. y Cía.—CORDOBA: Novillos: 120 e. a $ 217.

Nazar y Hernández—PEDERNERA: Novillitos y terneros: 75 e. a $ 144.

Ojam F. y Cía.—RIVADAVIA: Vacas: 1 exc. a $ 240; 4 e. 196; 18 m|g. 180. Novillitos: 12 e. 175.

Patrón F. L.—G. PINTO: Novillos: 19 e. a $ 212. Vaquillonas: 7 e. 170; 6 g. 125. Novillitos: 11 m|g. 160. Terneros: 11 m|g. 112. SUIPACHA: Novillos: 24 g. c|g. 160; 12 g. c|g. 140; 1 b|c. 115. Vaquillonas: 9 m|g. 150.

Pereyra Muñoz C.—MATANZA: Novillos: 7 e. a $ 200; 1 e. 195; 4 g. 160. SARMIENTO: Vacas: 10 c|g. 115. M. PAZ: Vacas: 18 g. 162. Novillitos: 14 m|g. 160.

Patrón Cotas y Peró—SARMIENTO: Novillos: 23 m|g. a $ 185. Vacas: 1 m|g. 185. Novillitos: 6 m|g. 165. Vaquillonas: 14 e. 157. Vacas: 26 g. c|g. 155. Vaquillonas: 26 g. 155. Novillos: 1 f. 100.

Rodger G. H. y Cía.—G. PINTO: Toritos: 3 g. c|g. a $ 103; 6 g. 137; 6 m|g. 141; 10 m|g. 139. Toros: 8 exc. 200; 5 g. c|g. a 160; 4 g. 179. Novillos: 2 g. c|g. 147.

Solís, Niveyro Hnos. y Cía. — LUJAN: Novillos: 34 e. a $ 168. Novillitos: 51 m|g. 165; 2 e. 133. Novillos: 2 g. 172. Vacas: 1 e. 165. Vaquillonas: 4 m|g. 155. Terneros: 1 m|g. 120; 2 m. 95.

Santamarina e hijos—MADARIAGA: Vaquillonas: 15 e. a $ 170; 37 e. 160; 50 g. a 132; 18 g. c|g. 123.

Salaberry y Bercetche—E. RIOS: Novillos: 20 g. a $ 170; 40 g. 169; 26 g. 172; 30 g. 162; 15 g. 161; 28 g. 155; 20 g. 170; 9 g. 168; 19 g. 159; 27 m|g. 196. Novillitos: 3 g. c|g. 121; 10 m|g. 140. MAGDALENA: Terneros: 2 g. 85; 5 m|g. 114. Toritos: 2 g. c|g. 107.50. Vacas: 2 m|g. 182. Vaquillonas: 10 m|g. 135; 9 m|g. 149. CATRILO: Vacas: 2 g. c|g. 154; 5 g. c|g. 155. Terneros: 5 g. 84.50. Novillitos: 5 m|e. 180; 11 m|g. 145; 15 g. 130. SAN VICENTE: Vacas: 1 g. 167; 4 g. 165; 4 g. 168; 6 g. c|g. 134; 2 g. 164. Terneros: 3 r. 48.50. Vaquillonas: 2 m|g. 148. MORON: Novillitos: 6 g. c|g 112. Terneros: 5 g. 72. BRAGADO: Terneros: 3 g. 110.50. Novillitos: 12 g. c|g. 117.50; 12 g. 137. SAN LUIS: Novillos: 26 g. 172.50; 25 g. 169; 26 g. 169.50. CATRILO: Vacas: 1 m|e. 226; 3 m|g. 185. Novillos: 16 g. c|g 157.50; 18 g. c|g. 152; 5 g. c|g. 147; 14 m|g. 186. Novillitos: 3 m|g. 158. Novillos: 15 c|g. 129; 13 c|g. 135.50. RIVADAVIA: Vacas: 2 f. 82; 2 m|g. 185; 2 g. c|g. 149.50; 7 m|g. 180; 6 m|g. 170; 4 m|g. 178; 3 m|g. 177.

Terrarossa J. e hijos — MAGDALENA: Vacas: 11 g. c|g. a $ 130; 8 b|c. 85; 1 c|g. 120. Terneros: 2 r. 42.

Vélaz A. y Cía.—RIVADAVIA: Novillos: 100 e. a $ 220.

Compra de los frigoríficos: Sansinena 634 animales, La Blanca 434, Swift 34, Wilson 395, Armour 20, The Anglo South American Meat Co. Ltd. 402, Smithfield 12.—Total: 1.881 animales.

Matanza — Novillos, vacas y terneros, 979; reses inutilizadas, 8.

Animales porcinos

Entraron 490 animales.

Precios extremos del día de $ 0.50 a 0.68 y 1|2 el kilo.

Ventas de ayer

C. y Rodríguez, de Saladillo 42, a pesos 0.67, de id 23, a 0.66, de id 6, a 0.62; A. Vélaz y Cía., de Arenales 45, a 0.64; De L. y Pagés Hnos., de 9 de Julio 30, a 0.68, de id 14, a 0.66, de Pehuajó 38, a 0.61, de G. Pinto 20, a 0.62, de Saladillo 25, a 0.68 1|2, de C. Casares 41, a 0.61; Díaz y Olivares, de Rivadavia 48, a 0.56, de id 12, a 0.50.

MERCADO DE MATANZA

(Estación Tablada)

A excepción de los ganados livianos e inferiores que siguen sin variación de cotizaciones, las demás categorías acusan mejora de precios de cierta importancia, debido a la merma en los arribos.

Los precios extremos del día fueron los siguientes:

Capones p. matadero de	$ 19.50	a 20.—
" para frigorífico de	" 14.20	a 18.50
Ovejas para matadero de	" 12.—	a 16.50
Borregos p. matadero de	" 8.—	a 16.50
Corderos p. frigorífico de	" 10.50	a 12.50
" para matadero de	" 7.—	a 9.20

Se vendieron para el consumo local 1.310 animales.

Compra de los frigoríficos: Sansinena 1.403 animales, Las Palmas 663, The Anglo South American Meat Co. Ltd. 136, Swift 581, Armour 315, La Blanca 94.

Entraron ayer en este mercado 4.412 animales lanares, a la siguiente consignación:

Lalor Juan: Kelly, Azcuénaga 153.

Méndez Hnos.: Abordon, Esperanza 200.

Calvo N. A.: Emerson, Volta 190.

Díaz y Olivares: Díaz, América 148; Bilbao, id 151.

Unzué, Alzaga y Cía.: Pamar, A. Peña 228.

Patrón F. L.: Hors, América 226.

Lizarralde Hnos.: Arbizu, V. Gómez 213.

Rocca Inglietta y Cía.: Vidal, Timoteo 310.

Suc. F. Ojam: Farrell, Sarmiento 110.

Santamarina e hijos: Linero, Pico 504.

Devoto T. y Cía.: Glosen, Pico 220; Caparro, M. Paz 335.

Errea Valentín: Santos, Chinchinales 191.

Dodds y D. Ramsay: Mandaga, E. Ríos 459.

Estremé Hnos.: Sío, Plomer 68.

Lanusse P. y A.: Santos, Chinchinales 86; Buenos, Villegas 90.

Ventas de ayer

Barro, Lascurain y Etcheguray — SAN BERNARDO: 48 capones a $ 20; 30 carneros a 19; 32 carneritos a 15; 100 corderos a 5.

Calvo N. A.—VOLTA: 30 ovejas a pesos 30.50; 138 a 26.50; 20 a 20.

Dodds y D. Ramsay—LAZO: 110 capones a $ 17; 270 a 14.20; 75 a 10.

Díaz y Olivares—AMERICA: 91 capones a $ 17.60; 54 ovejas a 19.70; 121 a 18.70; 15 capones a 25; 12 corderos a 10.30; 13 a 8.50.

Devoto T. y Cía.—M. PAZ: 275 capones a $ 20.10. PICO: 64 capones a 18.50; 70 corderos a 12.20; 85 a 10.30. LA COLINA: 90 ovejas a 13.60. E. DE LUCA: 36 corderos a 13.60; 53 a 10.60.

Errea Valentín—CHINCHINALES: 142 capones a $ 21.70; 30 ovejas a 16.50; 21 corderos a 11.

Estremé Hnos.—PLOMER: 12 corderos a $ 12.50; 20 a 9.20; 43 ovejas a 17.80.

Gofil L. e hijos—LA CANAL: 125 ovejas a $ 23; 208 borregos a 10.50; 17 a 8.

Ham Patricio—SARMIENTO: 85 ovejas a $ 18.50; 15 a 22; 10 borregos a 8.30.

Lanusse P. y A.—VILLEGAS: 20 ovejas a $ 16.50; 70 corderos a 11. VERONICA: 80 ovejas a 12.

Lalor Juan—AZCUENAGA: 24 capones a $ 13.70; 120 corderos a 7.

Lizarralde Hnos.—V. GOMEZ: 100 corderos a $ 13.50; 63 a 10.50; 50 a 8.

Méndez Hnos. y Cía.—B. ESPERANZA: 190 capones a $ 19.50. CHILLAR: 197 capones a 19; 49 ovejas a 17.70; 110 a 16; 212 corderos a 10; 188 a 8.50. PRINGLES: 122 corderos a 8.50; 96 a 9.50. MACACHIN: 133 corderos a 10.30; 32 capones a 20; 16 carneros a 14.80.

Pegassano, Rocatagliatta y Cía.—TIMOTE: 449 capones a $ 17.60; 60 ovejas a 16.50.

Patrón F. L.—AMERICA: 158 corderos a $ 17.30; 55 ovejas a 28.

Suc. Beltrán Sansot—16 DE JULIO: 65 capones a $ 22.70.

Santamarina e hijos—PICO: 428 ovejas a $ 18; 100 a 18.

Unzué, Alzaga y Cía. — PINEYRO: 324 capones a $ 24.20.

VENTAS DE CAMPOS Y GANADOS

ARTURO BARROS

Campo en Las Flores, conocido por El Martillo, con superficie de 1.893 hs. 42 as. 71 cents. en la suma de 365.447 pesos, o sea a razón de $ 192.50 la hectárea. Comprador, señor Luciano D. Bathis.

JULIO L. PEÑA Y Cía.

Resultado de su 8.o remate en Rafaela, el 30 de diciembre próximo pasado, en el que han vendido novillos de $ 147 a 115; novillitos, de 132.50 a 92; vacas, de 218 a 110; vaquillonas, de 135 a 101; vacas con cría, de 145 a 55; vacunos al corte, a $ 120; bueyes y torunos, de 161 a 131; toros, de 124 a 350, y caballos, a 200 $. Importando el total de lo vendido la suma de $ 150.335.

MIGUEL GARRIGA

Realizó su anunciada exposición de reproductores lanares en Maipú F. C. S., los días 28 y 29 de diciembre ppdo., obteniendo desde $ 90 a 320 por reproductor. Total de la venta $ 20.410.

MIGUEL Y ANGEL CASTELLAR

Efectuaron en Coronel Suárez el 5 del corriente su remate-feria bimensual de haciendas con el siguiente resultado:

Novillos mestizos Durham, 2 y 2 1|2 años, buena clase, $ 145; 1 y 1|2 a 2 años, según clase y estado, de 125 a 133; 1 año, según clase, de 111 a 119; 1 año, delgados, de 96 a 106; vacas mestizas gordas, de 191 a 221; carne gorda, de 170 a 176; de invernada, buen estado, de 146 a 164; de invernada, según clase y estado, de 139 a 143; desecho, de 120 a 130; torunos, de 107 a 210; vaquillonas Durham, 2 años, según clase, de 131 a 143; de 1 y 1 1|2 años, según clase, de 102 a 116; vacas y terneras Durham buena clase, delgadas, de 101 a 112; desecho, $ 65; capones Lincoln, según estado, de 14.10 a 14.80; ovejas Lincoln, $ 15; yeguarizos, desde $ 61. Total de ventas $ 155.723.45.

MARITIMAS Y FLUVIALES

Servicio de correspondencia

Se distribuirá correspondencia:

Hoy, de Europa y Brasil, en el Plata, con fechas hasta el 15 de diciembre.

Hoy, de Europa y Brasil, en el Orbita, con fechas hasta el 22 de diciembre.

El 12, en el Asie, de Europa y Brasil, con fechas hasta el 13 de diciembre.

El 13, de Europa y Brasil, en el Indiana, con fechas hasta el 18 de diciembre.

El 15, en el Marquesa, de Europa, con fechas hasta el 23 de diciembre.

El 15, en el Paraguayo, de Europa, con fechas hasta el 23 de diciembre.

El 15, de Europa y Brasil, en el Malte, con fechas hasta el 20 de diciembre.

El 16, de Europa y Brasil, en el Garonna, con fechas hasta el 13 de diciembre.

El 17, de Norte América, en el Santa Rosalía, con fechas hasta el 17 de diciembre.

El 18, de Europa, en el Highland Laddie, con fechas hasta el 22 de diciembre.

El 21, de Norte América y Brasil, en el Moccasin, con fechas hasta el 30 de diciembre.

El 25, de Europa y Brasil, en el Aurigny, con fechas hasta el 27 de diciembre.

El 26, de Norte América y Brasil, en el Vasari, con fechas hasta el 31 de diciembre.

El 31, de Europa y Brasil, en el Tomaso di Savoia, con fechas hasta el 4 de enero.

—Se despachará correspondencia:

Hoy, a las 8 a. m., en el Buenos Aires, para Canarias y Europa (alcance en el puerto 9.45 a. m.).

Mañana, a la 1 p. m., en el Asturiano, para Punta Arenas (sin alcance).

El 16, a la 1 p. m., en el Orbita, para Brasil y Europa (alcance 7 p. m.).

Altura de la marea

En el canal Sur del puerto—A las 6 a. m., 22 pies; a las 8, 22; a las 10, 21; a las 12, 20.4; a las 2, 19.4; a las 4, 20, y a las 6, 23.4. Cuatro pies más en el canal Norte. Viento: NNO., y NE.

Vapores fluviales

Se esperan hoy: Cabo Santa María y Ciudad de Montevideo de Montevideo.

Salen hoy: Cabo Santa María y Ciudad de Montevideo para Montevideo (10 p. m.) y Luna para Carmelo y escalas (8 a. m.).

Altura de los ríos

Según los partes oficiales, las alturas de los ríos fueron ayer las siguientes:

Paraná: Corrientes 5.85, Ita Ibaté 4.46, Posadas 3.90 metros.

Uruguay: La Barra 5.80, Santo Tomé 8.65, Alvear 3.77, La Cruz 5.95, Yapeyú 7.16, Libres 7.34, Monte Caseros 6,25, Concordia 5.56, Uruguay 1.65, Gualeguaychú 1.22, Colón 2.18 metros.

Neuquén: Neuquén 2.53, P. Indios 3.35 metros.

Limay: P. Limay 3.50, Bariloche 2.64 metros.

Negro: Choele Choel 3.60 metros.

Llegadas a la rada

Vapor griego Istros, de 2.305 toneladas, capitán Caravias, de Orán, diciembre 11, en lastre, a Dreyfus y Cía.

Vapor inglés Glennevis, de 3.245 toneladas, capitán Higgins, de Londres, diciembre 11, con carga general a Houlder Brothers y Cía.

Vapor sueco Nawik, de 2.004 toneladas, capitán Thorman, de Filadelfia, diciembre 11, en lastre, a la orden.

Vapor inglés Clearpool, de 2.714 toneladas, capitán Smith, de Livorno, diciembre 9, en lastre, a Chadwick, Weir y Cía.

Vapor inglés North Britain, de 2.335 toneladas, capitán Jones, de Savona, diciembre 17, en lastre, a Dodero Hnos Cía.

Vapor holandés Thuban, de 2.175 toneladas, capitán Ree, de Tenerife, diciembre 17, en lastre a Dodero Hnos.

También llegó a la rada y quedó en observación sanitaria el vapor holandés Hollandia, procedente de Amsterdam, con pasajeros y carga general, a Allinson Bell.

Movimiento del puerto

Entradas: Vapor italiano Coltano, de la rada, a cargar, en el dique A; id inglés Demerara, de la rada, en el dique 4, con pasajeros y carga general; id id Cape Transport, de la Plata, a completar su carga, en el dique 1; id argentino San Francisco, de Porto Alegre, con carga, en el Riachuelo; id holandés Delfland, de Amsterdam, con carga, en el dique 2; id sueco Kronprincessan Victoria, de Zárate, a completar su carga, en el dique 1; id danés Pennsylvania, de la rada, con carbón, en el Riachuelo; id inglés Nantwen, de la rada, en lastre, en el dique A; id id Antiope, de la rada, en lastre, en el dique A; id argentino Henry Frank I, de Porto Alegre, con carga, en la Boca; petrolero argentino Ministro Ezcurra, de Comodoro Rivadavia, a descargar, en la dársena Sur.

Salidas: Vapor japonés Sanuki Maru, para Yokohama, con carga; id norteamericano Parksville, para Nueva York y Filadelfia, con frutos; id noruego Ontaneda para Rosario, a cargar; id. brasileño Río Amazonas, para Gibraltar, órdenes, con frutos; barca danesa Thekla para la rada, con frutos; vapor inglés Camoens para Liverpool, con frutos; id rumano Stratul, para Dunkerque, con cereales.

Vapores a entrar

Hoy: italiano Sofía, de la rada, con pasajeros y carga general, en la dársena Norte (probablemente); holandés Hollandia, de la rada, con pasajeros y carga general, en la dársena Norte (probblemente); francés Plata, de Marsella, con pasajeros y carga, de 9 a 10 de la mañana, en la dársena Norte; inglés Orbita, de Southampton, con pasajeros y carga, a las 8 a. m., en la dársena Norte; francés Duplex, de El Havre, con carga general, en la dársena Norte; norteamericano Lake Ellendale, de Montevideo, a cargar, en el dique 3; inglés Tiverton, de la rada, en lastre, en el dique 2; id Glennevis, de la rada, con carga, en la dársena Norte; norteamericano Cabezón, de La Plata, a descargar, en el dique 2; noruego Jothou, de la rada, con carga, en el dique 3; inglés Biela, de la rada, con carbón, en la dársena Sur, id Molière, de la rada, en lastre, en el dock Sur.

Vapores a salir

Hoy: norteamericano Alderman, de la dársena Norte, para Málaga, con carga; trasporte argentino Pampa, del dique 3, para Boston, con carga; belga Trevier, de la dársena Norte, para Amberes, con frutos; cubano Hurón, del dique 2, para La Habana, con frutos; uruguayo Amazonas, del Riachuelo, para Santos, con frutos; español Buenos Aires, de la dársena Norte, a las 10 a. m., para Barcelona, con pasajeros y carga; inglés Muneric, del dique A, para Hull y Leith, con cereales; id. North Sands, de la dársena Norte, para Burdeos, con cereales; id. Nantwen, del dique A, para Rosario, a cargar.

Mañana: nor

Retazos y Saldos

HOY VIERNES

GATH & CHAVES OFRECE EN SU ANEXO UNA GRAN CANTIDAD DE ARTICULOS DE MODA, A PRECIOS DE SALDO

LOS RETAZOS son de absoluta actualidad, de clase riquísima, y sus gustos selectos, ya que proceden de piezas acabadas de recibir. :: Hay una enorme variedad de telas, y están comprendidas por igual las Sedas, más suntuosas y los Tejidos de hilo y algodón de más boga. Los metrajes, son apropiadísimos para confeccionar tanto Vestidos como :: Blusas, Batones, etc., etc. ::

LOS SALDOS son sumamente importantes. Están comprendidos todos los departamentos del Anexo, lo que equivale decir, que los más diversos artículos de señora podrán hoy :: obtenerse a precios de excepción. ::

Hoy, ninguna señora que presuma de espíritu práctico, debe dejar de visitar el Anexo de Gath & Chaves, convertido :: en palacio de economía. ::

ANEXO: Avenida de Mayo, Perú y Rivadavia

The South American Stores
Gath & Chaves Ltd.
Anexo Av. de Mayo, Perú y Rivadavia...
Casa Central: Florida y Cangallo.

Gath & Chaves en Mar del Plata
Rambla Nº 57 y 58
U. T. 64 Mar del Plata

LA GRAN FARMACIA "RIVADAVIA"

Comunica a su distinguida clientela que dentro de breves días clausurará la gran liquidación en la sección perfumería, que iniciara con motivo de las fiestas de fin de año y como obsequio a sus favorecedores.

Especialidad en la preparación de fórmulas magistrales.

Surtido completo de productos de las marcas más acreditadas del extranjero y del país.

Los pedidos del Interior, son atendidos y despachados inmediatamente, sin ningún recargo en los precios.

Rivadavia 2199
esquina Uriburu
U. T. 4158 Libertad

914 POLICLINICO MODERNO 1115
SECRETAS AVARIOSIS
Director Dr. VALLES
CORAZONES POR ABONOS de 10 a 30 m/n. A 20 a 30 m/n.
CURAS RAPIDAS sin dolor
606 BME. MORENO 835

Dr. A. C. REBUFFO
ENFERMEDADES DE LOS OJOS
Consultas: de 10 a 11 a. m. y de 2 a 6 p. m.
BME. MITRE 1038 1p

RIÑON - VEJIGA - PROSTATA
URETRA Y SECRETAS - AVARIOSIS
Dr. SALLERAS Especialista, jefe del Hospital P. Piñero.
CALLAO 67. — Consultas de 2 a 6

ULCERAS, FISTULAS
Várices, hinchazones, picazones, supuraciones crónicas. Cura sin operar ni dolor. Rayos X, Sarandí 27, Dr. Ferrer, de 5 a 7.

Dr. AMADEO NATALE
Médico oculista. Jefe del servicio del Hospital Pirovano. Ojos y anteojos. Sarmiento 735, de 2 a 6 p. m. v31

Doctor ZACARIAS GUZMAN
DE REGRESO DE EUROPA CON
RADIUM para Cánceres, Tumores, Piel, Reumatismo, Neurastenia, etc., Rayos Ultravioleta,
Viamonte 2045, 2 a 5. U. T. 2160, Juncal. v29e

Tartamudez
y toda dificultad de la palabra, se cura sin operación. Instituto de Tartamudos, Junín 221, de 10 a 12 y de 2 a 4. v31

CURA NATURAL
Para todas las enfermedades crónicas, catálogo y explicaciones gratis personalmente de 8 a 8, Pr. Nta. D. Carrera, Rivadavia 6533; U. T. 2233, Flores. v15

Doctora GAUDINO
Ex-jefe de clínica de la Facultad Médica interna de la Maternidad, Hos. San Roque. Tucumán 680, lunes, miérc. y viernes, de 3 a 5 p. m. v29e

OIDO, NARIZ y GARGANTA
Dr. A. MARTINEZ, de los hospitales de Torino y Génova, Director del servicio de oído, nariz y garganta del Hospital Italiano. Consultas de 2 a 5 p. m. Alsina 1845. vie.

The Royal Bank of Canada
FUNDADO EN 1869
ORO
Capital y reservas $ 33.000.000
Recursos . . . . " 495.000.000
615 SUCURSALES POR EL MUNDO
NUEVA YORK, LONDRES, PARIS, BARCELONA.
Excelente servicio comercial
SOLICITAMOS SU CUENTA
Sucursal en Buenos Aires
SAN MARTIN 85

PINTURA ASBESTINA BLANCA
CONTRA CALOR en Techos de zinc, vidrio, etc.

Catálogo—Muestra gratis
Fábrica Nacional de Productos Arregger
Victoria 3038. U. T. 165, Mitre; B. Aires

VICTORIA 716
F. Co VIDAL
U. T. 6768 Av. Bs. AIRES

LIQUIDA A PRECIOS EXTRAORDINARIOS
Artículos de gran moda y de la mejor calidad

No. 4 — Por menos de la mitad de su valor liquidamos un lote de 10.000 pares de ZAPATOS blancos, de brin de hilo, cosidos, único precio EXCEPCIONAL, el par a . . . . $ **4.90**

No. 3 — ZAPATOS blancos, de antílope, a . . . $ **13.90**
El mismo modelo, escotado, con hebilla, a . . . $ **14.50**

No. 633 — ZAPATOS de potrillo charolado.

26-29	30-34
$ 3.90	4.50

No. 2 — ZAPATO de potrillo charolado, con vira.

30-34	27-29	23-26	17-23
$ 5.90	4.90	3.90	2.90

No. 693 — ZAPATOS de cabritilla charolada, taco Luis XV, con pulsera, a . . . . . $ **14.90**
El mismo, sin pulsera, a pesos **13.90**

No. 144 — ZAPATO de brin de hilo, suela blanca, cosido a la vista, del 17 al 25, a $ **2.70**

No. 167 — TRAJE de casimir pura lana, colores de moda.

Años: 12-14	8-10
$ 23.50	20.50

No. 166 — TRAJECITO pescadora en brin crudo y blanco.

7-8-10	5-6	3-4
$ 6.70	5.70	4.05

LIQUIDACION
Excepcional de camisas, corbatas, pijamas, camisetas, tiradores, etc.
ATENDEMOS PEDIDOS DEL INTERIOR, CONTRA GIRO POSTAL

INSTITUTO MEDICO MARAGLIANO
Nuevo tratamiento de la TUBERCULOSIS EN GENERAL
SALTA 134
Horas de consulta de 1 a 4

Vías Urinarias y Sífilis
Dr. EMILIO PICASSO CAZON Director del Dispensario Anti-venéreo de la Asistencia Pública.
Consultas: de 3 a 7. U. T. 757, PARAGUAY 988.

MIDLAND

GOMAS MACIZAS PARA LLANTAS

Grandes existencias para todas las dimensiones para vehículos comerciales. Embarque inmediato. También toda clase de artículos cauchou, roldanas, válvulas, paños, mangueras, tapones, cobertizos, cinturones, gomas para pisos, etc.

PIDAN PRECIOS A

The Midland Rubber Co. Ltd.

Ryland Street, Birmingham, Inglaterra

CONTINUA NUESTRA GRAN

EXPOSICION de ALHAJAS FINAS

A PRECIOS EXCEPCIONALES

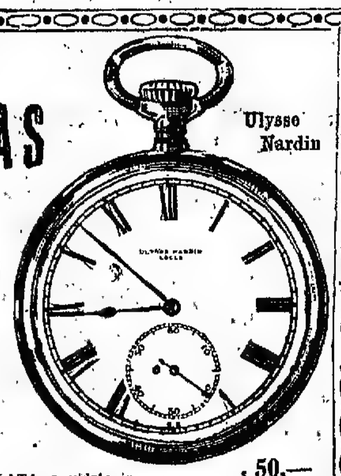

PULSERA de oro 18 kilates y platino, con brillantes y diamantes, a . . . . . $ 590.—

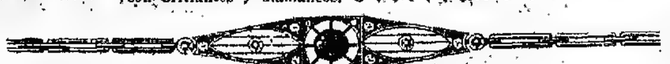

PULSERA de oro 18 kilates y platino, con brillantes, diamantes y zafiro, a . . $ 290.—

PULSERA de oro, 18 kilates y platino, con brillante y diamantes, a . . $ 270.—

PLATA, a vidrio, a . . . . . $ 28.—
PLATA, 3 tapas, a . . . . . $ 35.—
ORO, 18 ktes., a vidrio, a . . . $ 140.—

PRENDEDOR de oro 18 ktes. cincelado, con diamantes, a . . . $ 52.—

CRUCIFIJO de oro 18 kilates, a $ 25.—

PULSERA-RELOJ extensible, de oro 18 kilates, a pesos . . . 170.—

CRUZ de oro 18 ktes. con brillantes y piedras de color $ 85.—

PLATA, a vidrio, a . . . . . $ 50.—
PLATA, 3 tapas, a . . . . . $ 55.—
ORO 18 ktes., a vidrio, a . . . $ 200.—

PRENDEDOR de oro 18 ktes. cincelado, con diamantes, a . . . $ 58.—

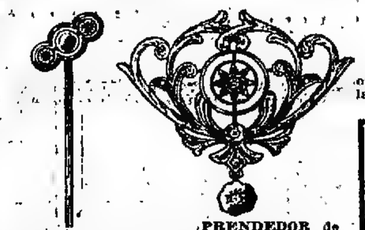

ALFILER para corbata, de oro 18 ktes. y platino, con brillante y perla fina, a pesos . . . 190.—

PRENDEDOR de oro 18 ktes. y platino, con brillante y diamantes, a . $ 98.—

ANILLO de oro 18 ktes. con diamantes y zafiro, a $ 46.—

ANILLO de oro 18 kilates y platinono, con diamantes, a pesos . . . 30.—

ANILLO de oro 18 kilates con brillantes, a pesos . . . 162.—

PENDANTIF de oro 18 ktes. y platino con perla fina y piedras fantasía $ 45.—

AROS de oro 18 ktes. y platino, con brillantes y diamantes, a pesos . . . 165.—

MEDIO ADEREZO de oro 18 ktes. y platino, con brillantes y diamantes, . $ 330.—

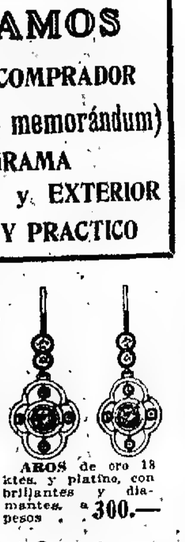

AROS de oro 18 ktes. y platino, con brillantes y diamantes, a pesos . . . 300.—

AROS de oro 18 ktes. y platino, con diamantes a . . . . $ 87.—

ANILLO de oro 18 ktes., con brillantes, a pesos . . . 47.—

AROS de oro 18 ktes. y platino, con brillantes . . . . $ 65.—

MEDALLA de nácar con montura de oro 18 ktes. y platino, con diamantes, varios modelos, a pesos . . . 350.—

PRENDEDOR de oro 18 ktes. y platino, con diamantes, a pesos . . . 55.—

ALFILER para corbata, de platino con brillantes, $ 225.—

ANILLO de oro 18 kilates y platino, con diamantes, a pesos . . . 49.—

ANILLO de oro 18 kilates con brillantes, a pesos . . . 49.—

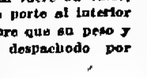

ANILLO de oro 18 kilates y platino, con diamantes y piedra de color $ 62.—

HOY OBSEQUIAMOS

Entregándolo en el acto a todo COMPRADOR un **BLOCK ESCASANY** (Tipo memorándum) CON SU RESPECTIVO MONOGRAMA IMPRESO EN LA PARTE INTERIOR y EXTERIOR ES UN REGALO DE VALOR UTIL Y PRACTICO

ACABA DE APARECER

Nuestro nuevo catálogo ilustrado Núm. 20, que lo remitimos gratis al interior de la República.

Todo pedido, sea cual fuere su valor, lo remitimos franco de porte al interior de la República, siempre que su peso y volumen permita ser despachado por encomienda postal.

Casa Escasany

JOYERIA Y RELOJERIA

PERU esq. RIVADAVIA — BUENOS AIRES
TUCUMAN — BAHIA BLANCA — MAR DEL PLATA (Rambla)

CALZADO Alvarez Vidal & Cía. "BOTAFOGO"
MARCA REGISTRADA

Cangallo 1102
Esquina Cerrito

Corrientes 990
Frente a la Ciudad de Londres

No. 247 X Caprichoso modelo de cabritilla, en color de gran moda, a . . . . . $ 16.90
El mismo modelo, en cabritilla charolado, con o sin vivo blanco, a $ **14.50**

AL PUBLICO

Primera oferta excepcional del calzado marca

BOTAFOGO

EL MEJOR EN SUD AMERICA

Atendemos pedidos del interior
C. T. 3622 Central

No. 271 — Modelo de gran moda, en gamuza blanca, a . . . . . $ **14.90**
El mismo artículo, varios modelos, a $ 17.90 y a . . . . . $ **16.90**

No. 214 — Elegante modelo charolado, con taco Luis XV, con vivo blanco, a pesos 13.90
El mismo artículo, sin vivo blanco, a . . . . . $ 12.00
Con taco de suela, a pesos 11.50 y **9.90**

No. 652 X—Elegante modelo para hombre, cáña en color oscuro y capellada de gummetal negro, a $ 16.90
Lo mismo, todo negro, a pesos. **14.90**

No. 767 — Potrd charolado, artículo de primera calidad, a . . . . . $ **14.90**
En gummetal, color de moda, a, ... $ **16.90**
El mismo artículo, puntera picada, con suela doble, $ **17.90**

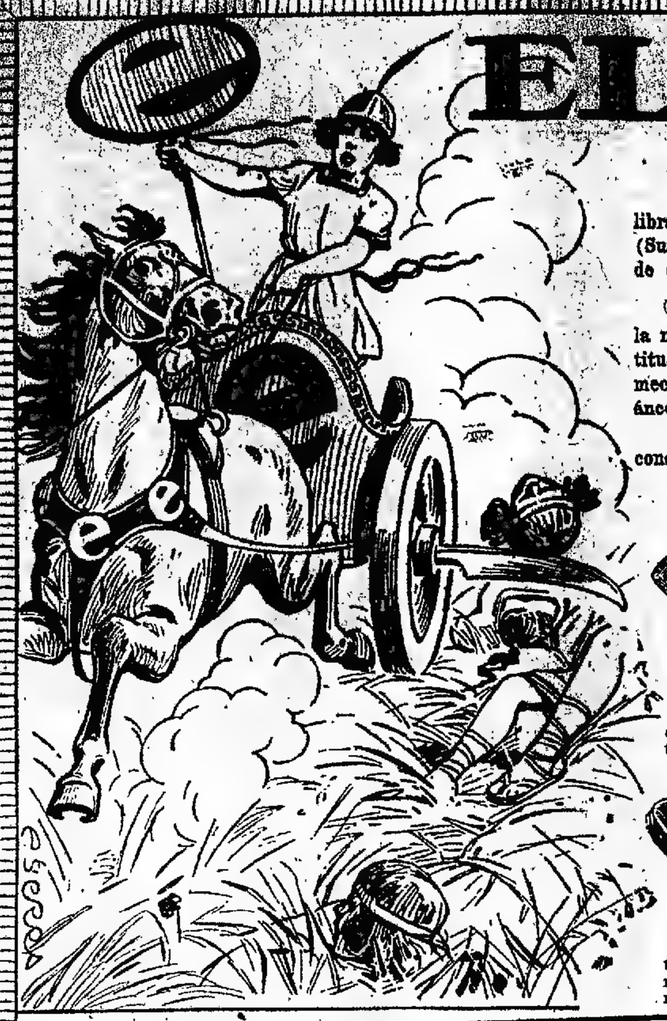

ELECTION

EL TRIUNFO

librado en los últimos concursos de relojería, el año 1914 en Berna (Suiza), lo obtuvo la marca ELECTION, como tributo al elevado crédito de que goza.

GRAN PRIX

la más alta recompensa que fué otorgada por la superioridad de su exactitud cronométrica, la terminación de los materiales empleados, por su mecanismo sencillo y moderno y la seguridad de su movimiento sistema áncora volante compensado.

ULTIMA PALABRA DE LA RELOJERIA MODERNA

condiciones que garante al poseedor.

PRECISION ABSOLUTA Y DURACION GARANTIDA.

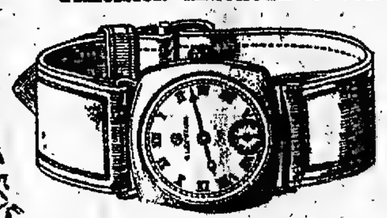

No. 213 — De plata fina Election cuadrante plateado con cinturón de moiré, a . . . $ 76.-

No. 216 — De oro 18 kilates Election cuadrante plateado con 8 diamantes finos y filetes de esmalte, a . . . . . $ 215.-

NUESTRO OBSEQUIO

RENTREE DE BOBY

La mascota ideal contra los accidentes y cataclismos meteorológicos, que en vista del gran éxito obtenido seguiremos OBSEQUIANDO a todos nuestros amigos.

ESTA EN CIRCULACION

nuestro nuevo gran álbum catálogo letra E, edición 1920, en colores. Solicítelo, es interesantísimo; se envía gratis al interior de la República

Todos estos relojes pulsera se envían franco de porte al interior de la República.—

C. PELLEGRINI esq. CORRIENTES B. AIRES

EL TRUST JOYERO-RELOJERO DE FABRICANTES

LONDRES PARIS ROSARIO (SANTA FÉ)

En nuestra sección especial encontrarán todas las formas, estilos y precios de relojes marca Election.

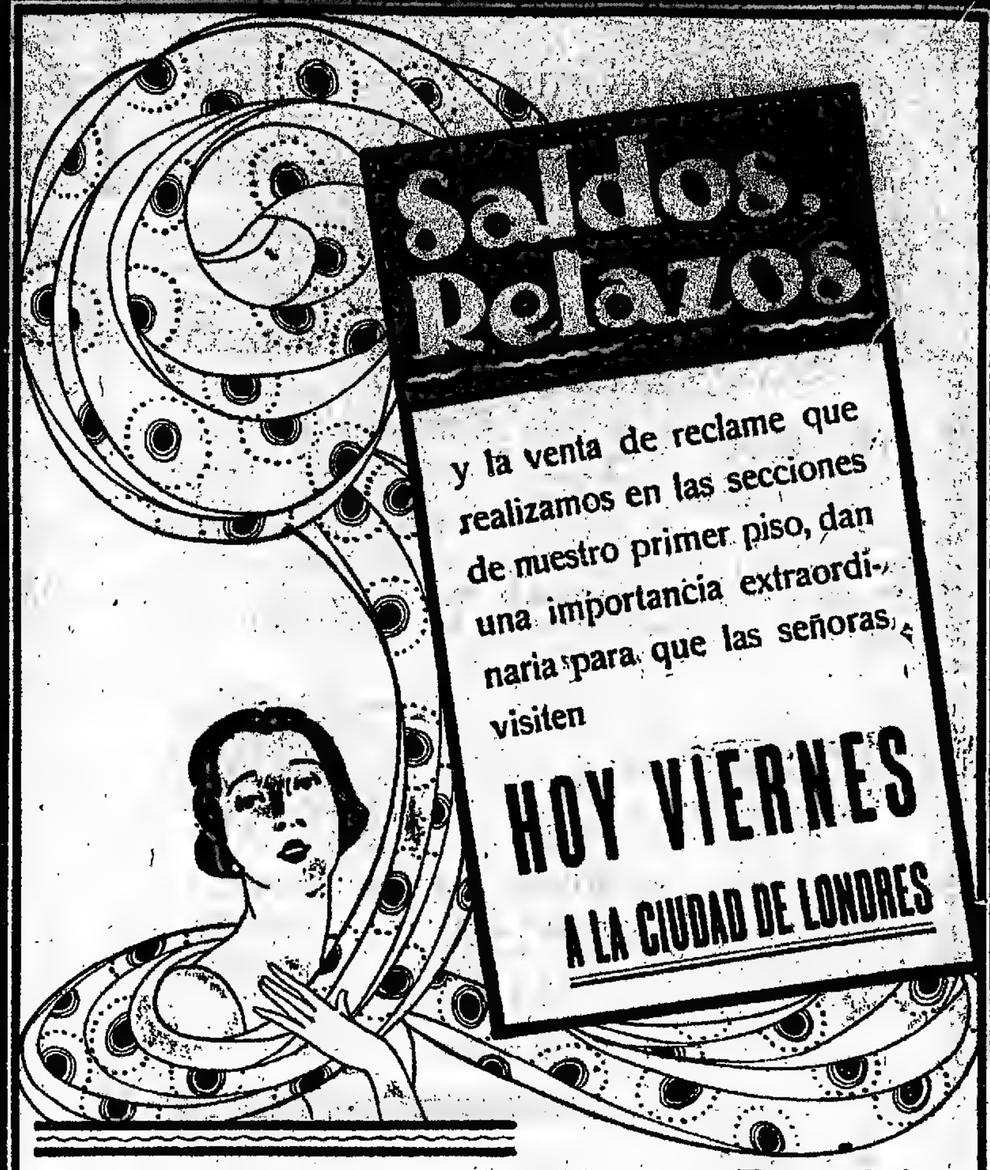

Ofertas Extraordinarias de la Venta de Reclame

BATONES en ricas muselinas, voile, zephir y percal, variedad de gustos y modelos, que valían $ 15.—, 12.— y 10.—; precio excepcional rebajado para esta venta $ 4.95

BLUSAS en riquísimas telas y bonitos modelos que se vendían a $ 14.50, 12.50 y 10.90; precio excepcional, rebajado para esta venta . . . . . $ 3.95

PAÑALES en bramante lavado, de muy buena calidad, tamaño 70 por 70, precio excepcional rebajado para esta venta, c|u 0.60

TOALLAS turcas, blancas, con flecos, calidad superior, muy buen tamaño, precio excepcional, rebajado para esta venta c|u. 0.85

MEDIAS de seda, para hombre, en colores gris, marrón y violeta, plantilla, talón y puntera reforzadas, el par al precio excepcional, rebajado para esta venta . . . . $ 1.45

CAMISAS para señora, en bramante souple, ricamente adornada con lindos festones de broderie, precio excepcional rebajado para esta venta . . . . . $ 1.60

CORSES elegante modelo confeccionado en buen cutí, muy bajo de busto y bien largo de caderas, en colores rosa, ciel y blanco, talles 56 al 88; precio excepcional, rebajado para esta venta, pesos 3.25

MEDIAS negras y blancas, para señoras, muy rica calidad, punto delgado, color firme y muy reforzadas; precio excepcional, rebajado para esta venta, el par, pesos. 0.70

Ofertas Especiales del Día Viernes

ELEGANTE VESTIDO para señoras y señoritas, modelo de gran moda, confeccionado en voile colores lisos. Talles 44 al 54 $ 22.50

CARTERAS de cuero marroquín, forma sobre, con adornos de plata fina, divisiones interiores, espejo y monedero; precio excepcional . . . . . $ 5.90

CANASTITOS de mimbre en colores, varios modelos, muy originales . . . $ 0.95

CINTURONES varias clases, en charol, gamuza y seda, cada uno . . . . $ 1.40

VOILES, Organdíes y Muselinas, fondo blanco con dibujos de color, extensa variedad; apropiados para vestidos y batones, colores firmes al lavado, ocasión, el metro $ 0.65

ZAPATOS para señoras, en brin blanco, suela blanca, tacos altos y bajos, hormas muy cómoda. Del 34 al 41 . . . . . $ 6.90

PONGE de pura seda, enorme surtido de colores y calidades, el metro desde 1.95

PAÑUELITOS para niña, en linón de algodón, con vistosos bordados en colores, diversos estilos, precio por hoy, la docena . . . . $ 1.75

MOSQUITERO de tul fino, armazón de alambre reforzado; precios por hoy solamente, para cama camera, $ 16.90; y para una plaza, pesos 13.90

A la Ciudad de Londres — C. PELLEGRINI y CORRIENTES

HOY VIERNES — Día de Ocasiones en la Sección BAZAR y MENAJE

JUEGO para helados, vidrio prensado, compuesto de 13 platos hondos y 1 fuente, artículo muy fuerte; las 13 piezas, . $ 4.50

MOSQUERAS de vidrio blanco, lo más eficaz para cazar moscas, cada una, pesos 0.80

BOTELLONES de barro, con plato y tapón, para conservar el agua fresca, capacidad de 3 litros, pesos 1.40

COPAS para agua, artículo muy bueno y fuerte, modelo liso, precio de ocasión, la docena . . . . . $ 2.30

SECRETAS - URINARIAS - ULCERAS PIEL - AVARIOSIS

Dr. LAMA—Curación rápida y sin dolor. Abonos económicos

606 - 914

PARANA 166 7 a.m. a 7 p.m. v3

HERNIA Reducción garantida sin operación y sin molestias con el New Elastic Truss. Suave y eficaz, este aparato permite todo trabajo, no incomoda y asegura la curación progresiva de las hernias con rapidez y seguridad. S. Baer, especialista. 673 Sarmiento 673 (1er. piso), de 9 a 11 a.m. y de 1 a 7. v13

ESTOMAGO ESPECIALISTA

Intestinos, Vientre, Debilidad, Enflaquecimiento, Sangre y Pulmón

Dr. SPINEDI - Rivadavia 1359

De 9 a 12 y de 2 a 8 (Domingos de 9 a 7.

Dr. JOSÉ INGENIEROS Enfermedades nerviosas. Consultas todos los días de 2 a 4. — VIAMONTE 776. v13

Dr. PEDRO A. QUERRERO

Jefe de sala Hosp. E. Tornú. Pulmones, corazón, vías digestivas. Tratamiento específico de la tuberculosis, Uruguay 85, de 4 a 6.

BAZAR PORTEÑO

REGALOS PARA CASAMIENTOS

En breve, gran Exposición de las últimas novedades europeas. Con tal motivo, por

45 DIAS

LIQUIDAMOS

NUESTRAS ACTUALES EXISTENCIAS

PRECIOS DE OCASION

Novedades en artículos de cristal tallado y plata incrustada.

Preciosa figura terracotta, decoración fina, altura 43 ctms., a . $

12.-

RECLAMEN EL REGALO DEL DIA

ARAGONE Hnos.

IMPORTADORES

VICTORIA y CHACABUCO

U. T. 2012 Avenida

PRINCIPALES HOTELES EN NUEVA YORK

JOHN McE. BOWMAN PRESIDENTE

COMMODORE — MANHATTAN — MURRAY HILL — BILTMORE — BELMONT — ANSONIA

Este grupo representa todos los tipos de Hoteles de primera clase. Habitaciones con baño desde $2.00 en adelante. Pisos de todos tamaños amueblados.

Dr. PICCININI

Inyecciones intramusculares de novoarsenobenzol para el tratamiento de la avariosis (indoloras, histotónicas y rápidamente asimilables.) METODO PERSONAL. (Cuatro años de experiencia y de resultados indiscutibles.)

Consultas 11 a 12, 2 a 5. - Corrientes 1211 v13

Dr. RAUL BECCO

Garganta, nariz y oídos. Jefe clínica de la especialidad en el Hospital Italiano. Rivadavia 1125. De 2.30 a 5.30.

Dr. José Solari

Cirug. Puim. Vías digestivas. Señoras. Nerviosas y avariosis. Rayos X. De 1 a 5.

RIVADAVIA 2560 vtiemero

Dr. G. SISTO Profesor extraordinario de clínica infantil, Jefe del servicio de niños del Hosp. Alvear.—Talcahuano 1042, de 1 a 4 p. m. — U. T. 3283, Juncal. 1p

Dr. PACIFICO DIAZ

Especialista en enfermedades de la piel, Riné, Bilitre 1842, de 2 a 5 p. m. v20

SANATORIUM LAVALLE

Director: Dr. JOSE V. VARALLA

CALLE LAVALLE 1760-68

Pensiones de lujo y económicas. — Salas de operaciones modelo. — Servicio médico permanente.—Los enfermos pueden ser operados por médicos de su confianza. 1p

ENFERMEDADES DEL PULMON

e infecciosas. Dr. Francisco Destéfano, profesor titular de clínica epidemiológica de la Facultad de Medicina, Paraguay 1846, de 2 a 5. v31

DEBILIDAD NERVIOSA

Parálisis, marasmo, falta de vitalidad, neurastenia. Electricidad médica. Rayos X.—Dr. Terrasa, B. de Irigoyen 847, de 2 a 4.

Dr. BAFICO Especialista en piel, sífilis y orinarias. Enfermedades de señoras. Ex director del Sanatorio de señoras y médico de sala del Hosp. Rawson. Tucumán 718, de 2 a 7. v15m.

Dr. Polito

Especialista de los hospitales B. Mejía y Rawson. Piel, secretas, sífilis, urinarias.—Se mudó: B. MITRE 1548, de 2 a 7. v31

Profesor A. TEDESCHI

Cirugía y enfermedades de señoras. CERRITO 1234. U. T. 3752, Juncal. Consultas de 2 a 5 p. m. v21

J. BONANSEA cirujano-dentista de las facultades de Bolonia y Buenos Aires, calle MORENO 690. perm.

Dr. ROMULO GIL

Médico oculista. Jefe de Clínica de la Facultad. Servicio del Hospital de Clínicas. Enfermedades de los ojos y anteojos. Uruguay 1469, de 2 a 4. 1p

(5)

A. CONAN DOYLE

MICAH CLARKE

I

Nosotros, los chicos, cuando lo encontrábamos en alguno de nuestros paseos, alargábamos cuanto podíamos nuestras piernecitas para pasarlo cuanto antes, como una nidada de polluelos que huyera de un pavo viejo, y nuestro digno maestro parecía él también deseoso de tomar por otra calle cuando veía avanzar hacia nosotros la imponente persona del pastor.

El vanidoso sacerdote tenía a gala conocer la historia de todas las personas de la parroquia, y habiendo sabido que yo era hijo de un independiente, amonestó severamente a Mr. Chillingfoot por la falta de discreción que había demostrado al aceptarme en su escuela, y tengo la seguridad de que si mi madre no hubiera sido tan bien considerada por su ortodoxia, hubiera insistido para hacerme expulsar.

Al otro extremo de la población había un gran externado. Los alumnos que lo frecuentaban y los de nuestra escuela vivían en perpetua rivalidad. ¿Cuál había sido el origen de la discordia? Ya nadie lo recordaba, pero el hecho es que la enemistad existía desde hacía años, tanto que con frecuencia había escaramuzas, salidas, emboscadas, y de tiempo en tiempo alguna batalla campal. Estos encuentros no eran, en suma, muy peligrosos, porque en concepto de armas nos servíamos en general de bolas de nieve en el invierno y de piñas de pino o terrones de tierra en el verano. Y cuando la lucha se enardecía y nos íbamos a las manos todo lo más que había que deplorar era algún arañazo, alguna contusión. Nuestros adversarios eran más numerosos que nosotros, pero nosotros teníamos la ventaja sobre ellos de estar continuamente juntos y de tener un asilo seguro para batirnos en retirada mientras que ellos, viviendo en casas diseminadas a derecha e izquierda, en toda la comuna no tenían un punto central de concentración. Un riacho atravesado por dos puentes dividía la ciudad por la mitad, y era la frontera que separaba nuestro territorio del de nuestros rivales. Aquel que pasaba el puente estaba en terreno enemigo.

En el primer conflicto a que asistí después de mi llegada, tuve la suerte de hacerme notar, eligiendo a uno de los más temibles de nuestros antagonistas, para asestarle un puñetazo tan formidable, que cayó a tierra sin poder volver a levantarse, y que los nuestros lo llevaron prisionero. Este hecho de armas me valió una alta reputación de valiente, tanto, que terminé por ser considerado como el jefe de nuestro ejército y que muchachos mayores que yo me consultaban. Tanto me halagó esta promoción, que resolví, para demostrar que la merecía, imaginar nuevas e ingeniosas combinaciones para vencer a nuestros adversarios.

Una tarde de invierno, nos enteramos de que nuestros enemigos tenían la intención de dirigir un ataque contra nosotros a favor de la noche, y que se proponían venir por un puentecito que casi no se usaba para tomarnos desprevenidos. Este puentecito estaba situado casi fuera de la ciudad, y consistía simplemente en una tabla ancha sin baranda, instalada para el uso del "town-clerc" (1) que habitaba enfrente. Nos propusimos escondernos entre los matorrales del lado nuestro del agua y caer inopinadamente sobre los invasores cuando atravesaran. Pero, en el momento en que nos poníamos en camino, recordé de pronto una ingeniosa estratagema empleada en las guerras de Alemania, y cuya descripción había leído quién sabe dónde en algún libro. Cuando se la expliqué, mis compañeros la aprobaron con alegría, y entonces habiendo tomado el serrucho de Mr. Chillingfoot, partimos para el sitio del combate.

Todo estaba en calma y apacible cuando llegamos al puentecito. La noche era oscura y hacía frío, pues nos aproximábamos a la Navidad. No había ni señas de nuestros adversarios. Discutíamos en voz baja para saber quién acometería la audaz empresa, pero como los otros tenían miedo y yo era demasiado orgulloso para proponer una cosa que no me animara a ejecutar, tomé el serrucho y, poniéndome a caballo sobre la tabla, me puse a la obra, bien en el centro.

Mi objeto era hacer un corte de tal manera que quedara lo suficientemente sólido para soportar el peso de uno de los asaltantes, pero que se rompiera si pasaban varios lo que les precipitaría en el agua helada. Esta no tenía en aquel sitio más de dos pies de profundidad, de suerte que todo el daño se reduciría a un susto y a un remojón. Una recepción tan fría les quitaría para siempre el deseo de invadirnos de nuevo, y esto afianzaría aún más mi reputación de jefe arrojado. Ruben Lockarby, mi teniente, el hijo del viejo John Lockarby, propietario de "El haz de heno", hizo colocar nuestro ejército detrás de los materiales, y yo continué serruchando la madera hasta dejarla casi completamente cortada. No tenía ningún remordimiento de destruir así el puente, porque tenía suficientes conocimientos de carpintería para saber que un operario hábil podría restaurarlo, dejándolo más sólido que nunca en menos de una hora de trabajo. Cuando comprendí que había hecho una incisión suficiente, y que el menor sacudimiento bastaría para romperla, volví con precaución hacia la orilla y fuí a juntarme con mis compañeros para esperar la llegada de los enemigos.

Apenas había tenido el tiempo de esconderme, cuando oímos que alguien se acercaba por el camino que llevaba al puentecito: nos agrupamos cuanto pudimos, detrás de nuestro escondite, convencidos de que, el que avanzaba era algún explorador enviado en vanguardia por nuestros enemigos—debía ser uno de los más grandes, evidentemente, a juzgar por su paso lento y pesado, acompañado de un ruido metálico que no podíamos explicarnos. El ruido se hacía cada vez más claro, y pronto una silueta vaga se perfiló en medio de las tinieblas, sobre la otra orilla, y, después de haberse detenido y de haber mirado un momento a su alrededor, avanzó recto, hacia el puente. Sólo cuando ya había puesto el pie sobre la madera y empezaba a avanzar con prudencia, reconocimos los contornos de su persona que nos eran tan familiares, y comprendimos la espantosa realidad. El que habíamos tomado por un explorador de nuestros enemigos, no era otro, en realidad, que el pastor Pifold, y el ruido incomprensible que oíamos mezclado con el de sus pasos, era el choque reiterado de su bastón. Fascinados por el espectáculo, esperamos inmóviles, demasiado asustados para poder prevenirle del peligro que le amenazaba, abriendo desmesuradamente los ojos. El orgulloso eclesiástico, dió un paso, después otro pero al tercero, oímos un crujido siniestro y le vimos desaparecer, de pronto, en el río, salpicando el agua a su alrededor. Debió haber caído de espaldas, porque distinguimos la forma redondeada de su vientre que emergía del agua, mientras hacía esfuerzos desesperados por ponerse en pie. Por fin consiguió levantarse y llegó a la orilla, escupiendo agua y profiriendo tal mezcla de exclamaciones santas y de palabrotas profanas que, a pesar de nuestro espanto, no pudimos contener la risa. Levantando el vuelo a sus pies como una bandada de pájaros salvajes, nos lanzamos a través de los campos, sin detenernos hasta llegar a la puerta de la escuela, donde, como podéis figuraros, nos guardamos muy bien de decir nada a nuestro buen maestro de lo que había sucedido.

Pero el asunto era demasiado grave para que pudiera no tener consecuencias. El baño helado cortó la digestión del pastor, que acababa de beber una botella de "sack" (1) con el "townclerk", y sufrió un ataque de gota que lo retuvo en cama durante quince días. Entretanto el examinar el puentecito se vió que las maderas habían sido aserradas, y por último, se descubrió que el autor del daño había sido uno de los pensionistas de Mr. Chillingfoot. Para que el colegio entero no fuera expulsado de la población, me vi obligado a confesar que había sido yo el autor del complot y el que lo había llevado a término. Chillingfoot estaba completamente dominado por el pastor, de manera que se vió obligado a leerme en público una larga homilía,—contrarrestada por la despedida afectuosa que me hizo particularmente—y a expulsarme de la escuela en forma solemne. Nunca volví a ver a mi viejo maestro, pues murió dos años después; pero parece que su segundo hijo Guillermo lo sucedió en la escuela y que ésta es ahora más grande y más próspera que antes. Su hijo mayor se hizo cuákero, y se marchó a la colonia de Penn, donde se dice que fué asesinado por los salvajes.

Esta aventura tuvo el don de escandalizar a mi madre, pero en cambio divirtió enormemente a mi padre y le hizo reir tanto que sus carcajadas hicieron temblar el pueblo con sus ecos atronadores. Le recordaba, según decía, una estratagema semejante empleada en Market Drayton por aquel soldado tan temeroso de la ira celeste, que se llamaba el coronel Pride, gracias a la cual se ahogaron un capitán y tres soldados del regimiento particular de Lunsdorf, precipitados al río con otros muchos, para la mayor gloria de la verdadera religión y la mayor alegría del pueblo elegido. Aun entre los anglicanos hubo más de uno que se alegró en secreto de la aventura del pastor, porque su arrogancia y su vanidad lo hacían detestar en toda la región.

Ya en aquella época era yo un mozalbete fuerte y bien plantado, y cada nuevo mes crecía en fuerzas y en estatura. A los 15 años le daba ventaja a cualquiera para trasportar una bolsa de trigo o un tonel de cerveza, y lanzaba la barra a una distancia de treinta y seis pies, es decir, a cuatro pies más lejos que Ted Dawson, el herrero. Una vez que mi padre no podía alzar del patio un fardo de cueros, yo lo recogí bruscamente y lo llevé sobre mis hombros. El anciano me miraba amenudo con aire grave, bajo sus arrugas canas enmarañadas y meneaba su cabeza encanecida mientras fumaba la pipa sentado en su sillón.

—¡Estás creciendo demasiado para quedarte en el nido, hijo mío, me decía, yo creo que uno de estos días te vas a apercibir que tienes alas y te vas a volar!

Y yo mismo deseaba vivamente ver llegar aquel instante, porque estaba cansado de la existencia apacible del pueblo y me atormentaba el deseo de conocer el vasto mundo del que tanto había oído hablar y del que tantas historias había leído. No podía volver los ojos hacia el Sur, sin sentir despertarse mis ansias a la vista de las oscuras olas cuyas crestas blancas son para los jóvenes ingleses como un llamamiento que les atrae hacia un anhelo desconocido pero glorioso.

III

LOS DOS AMIGOS DE MI JUVENTUD

Mucho me temo hijos míos que encontréis que el prólogo es demasiado largo para la pieza; pero antes de edificar hay que empezar por hacer los cimientos, y una historia como la mía es una cosa ruin y desnuda si no se conocen las gentes de quienes en ella se trata. Así pues tened paciencia mientras voy a hablaros de mis viejos amigos de juventud, algunos de los cuales reaparecerán más tarde en mi relato, mientras que otros se quedaron en sus casas en nuestro lugarejo campesino, pero dejaron sin embargo en mi carácter los rastros, que aún persisten, de nuestra antigua amistad.

(Continuará)

(1) Secretario del alcalde.

(1) El término sack — del francés "seco" — se aplicaba antes a todos los vinos secos en general, y en particular a los de España en particular, que se importaban a Inglaterra en gran cantidad.

REMATES SALDOS

Hoy Viernes

saldamos a CUALQUIER PRECIO las mercaderías sobrantes de nuestra LIQUIDACION del pasado mes.

VERDADERAS OPORTUNIDADES EN TODOS LOS DEPARTAMENTOS

TEJIDOS

PERCALES franceses, dibujos preciosos, doble ancho. El metro, a . . $ **0.95**

VOILE fantasía, con dibujos modernos. El metro, a . . . . . $ **0.65**

VOILES en colores lisos, doble ancho. El metro, a $ 1.50, 1.30, 0.95 y . . $ **0.75**

ZEPHIRES de rica clase, para batones y ropa interior. El metro, a $ **0.95**

CREPE GEORGETTE de hilo y seda, en colores modernos y negro, doble ancho, a . . . . . $ **2.20**

BRIN, clase extra, en colores y negro, doble ancho, a . . . . . $ **1.90**

SARGA de pura lana, en colores y negro; doble ancho. El metro, a . $ **7.80**

ETAMINA negra, pura lana, doble ancho, a pesos **4.50**

SEDERIAS

JERSEY de riquísima seda, en blanco, negro y colores. Ancho 150 y 190 ctms, a $ 31.— y . . . $ **21.---**

CREPE GEORGETTE de seda, con modernos dibujos, doble ancho. El metro, a . . . . . $ **10.80**

TRICOT de pura seda, en blanco, negro y colores de moda. El metro, a pesos **38.---**

LIBERTY ROYAL, todos los colores, doble ancho. El metro, a . . . . $ **10.90**

SCHANTUNG y **TUSSOR** de pura seda, en colores, doble ancho. A $ 8.80 y a pesos **6.80**

TWILL de seda, con modernos dibujos de fantasía y en colores lisos, a pesos **7.80**

LIBERTY de seda, blanco, negro y colores, especial para forros. Ancho 50 ctms. El metro, a . $ **2.80**

ARTICULOS VARIOS

MEDIAS negras, de seda, rica clase. El par, a pesos **1.50**

MEDIAS blancas, de hilo, caladas, el par, saldo, a pesos 2.90 y . . . $ **1.80**

TULES de hilo, en varios colores y negros. Ocasión, el metro, a . $ **1.90**

CORPINOS sin mangas, de rico hilo, adornados con puntillas valencianas. Hoy a . . . . . $ **4.90**

MODERNISIMOS ECHARPES de seda y de lana, "alta novedad para playa", a pesos 16.— y . . . $ **12.---**

ABANICOS de papel, con figuras de actualidad. desde . . . . . $ **0.45**

BOAS de finísima pluma, en colores matizados, desde . . . . . $ **6.80**

SOMBRILLAS de seda, en colores lisos, con guarda de diferente tono, a pesos **14.---**

SOMBREROS DE SEDA, ADORNADOS, FORMAS DE PAJA, en una variedad inmensa, **ADORNOS, PINCHES, TULES** para la cara, **CARTERAS CINTURONES, COLLARES**, etc., a **PRECIOS DE RECLAME.**

GRANDES SALDOS DE VESTIDOS DE VOILE Y DE SEDA, TRAJES TAILLEUR, TAPADOS, BLUSAS, VISOS, BATONES, SAQUITOS DE PUNTO Y OTRAS NOVEDADES PARA PLAYA, A PRECIOS EXCEPCIONALMENTE BAJOS

Tienda SAN MARTIN
676 - VICTORIA - 676

Dr. AYNES
Secretas, nerviosas y vías urinarias. 406-414, Esmeralda 468. Consultas de 12 a 3 p. m. Empleados y pobres, gratis.

Dr. CHABROUX Diplomado del Hosp. de París (St. Louis, Urologie, etc.) Jefe del servicio de Ped. Secretas y Urinarias del Hosp. Alvear.—B. MITRE 783, de 2 a 6.30 p. m. v1fbr

VACUNAS CARBUNCLO 0.15 la dosis. MANCHA - ERISIPELAS - HEMORRAGIAS LIGNIERES HERMANOS 746 Paseo Colón - Bs. Aires

ESTOMAGO
Dr. RAFFO INTESTINOS, RIÑONES Y SANGRE. — De 4 a 6 p. m., VIAMONTE 1617. v30

Dr. O'FARRELL Profesor de la Facultad y director de la Maternidad del Hospital Rawson. Atiende especialmente enfermedades de señoras. De 4 a 5 p. m., VIAMONTE 550. v21

Doctora GIORGI
Médica de la Maternidad del Hospital San Roque.—Enfermedades de señoras y partos. Consultas de 3 a 5, Corrientes 1218.

SEÑORAS
y NIÑAS especialmente
Secretas, Urinarias, Estómago, Vientre, Pulmón y Debilidad
Nuevo tratamiento de la esterilidad en la mujer y de las menstruaciones dolorosas
Dr. SPINEDI - Rivadavia 1359
De 9 a 12 y de 2 a 8. (Domingos de 9 a 7)

Estómago e Intestinos
Estreñimiento, colitis crónica, marcos, Hemorroides. Tratamiento especial. Rayos X. Dr. Torrens, B. de Irigoyen 247, de 2 a 5 1p

Dr. CARLOS LUNA VALDÉS
Piel y Sangre. — Estómago e Intestinos. Córdoba 1718, U. T. 513, Junc. De 2 a 4 p. m.

Secretas-Urinarias-Piel
Dr. Saraceni
ESPECIALISTA
Riñón-Vejiga-Uretra-Prostata
CURACION RAPIDA de SECRETAS y Piel Debilidad - Ulceras - Gota militar Aplicaciones eléctricas - Curación de la AVARIOSIS con aplicación sin dolor del
606-914
CORRIENTES 1777 8 a 11 a m. 2 a 8 p m.

Dr. López de Gomara
Cirujano del H. Español, internas, secretas y señora. Santiago del Estero 434, de 4 a 6. U. T. 1175 (Libertad).

Sanatorio Cassinelli
Cirugía general
Corrientes 2375.—U. T. 355, Mitre

NUEVA FAJA «La Cleo»
Abarca todas las ventajas y beneficios posibles contra: obesidad, intestinos, estómago, riñón móvil, etc.

HERNIAS se reducen radicalmente y rápidamente con EL NUEVO SANGUM ELASTICO, patentado. Resultados positivos sin molestias en ambos sexos y a todas edades.

Especialidades en medias y vendas elásticas, espalderas, jeringas, muletas, etc., Casa WAL, 619 Corrientes. U. T. 3530 A. v6

COLICOS DEL HIGADO

Cuidado si son terribles estos dolores, conocidos también por el nombre de cólicos hepáticos! El enfermo sufre como un condenado horas y horas, y muchas veces durante muchos días. Sucede a veces que el mal cesa de golpe, pero para volver unas cuantas semanas más tarde. Las personas afectas de dicha enfermedad tienen amarillo el semblante, de color de limón; fácilmente se adivina de dónde les viene el mal. Pues bien; contra estos males crueles aconsejamos siempre el Jarabe de Follet.

El uso del Jarabe de Follet a la dosis de una o 2 cucharadas soperas basta para procurar al paciente muchas horas de bienestar y reposo y en todo momento, un sueño tranquilo y reparador, pues, por crueles que sean los dolores, los calma y adormece. Las personas mayores pueden sin el menor inconveniente tomar hasta 3 cucharadas soperas en las 24 horas. Para los niños bastan cucharaditas de las de café. El saborcillo acre que el jarabe deja, desaparece inmediatamente con un sorbo de agua. De venta en todas las farmacias. Depósito general, 19, rue Jacob. Paris.

SOCIEDAD HIPOTECARIA
BELGA-AMERICANA
Banco Hipotecario Franco-Argentino
228 - Bartolomé Mitre - 226

Hace préstamos hipotecarios en oro sobre propiedades en la capital federal y sobre establecimientos de campo, a largos plazos y sin límite en la cantidad.

Dr. ENRIQUE CASTAÑO
Jefe de clínica del servicio de afecciones génito urinarias del Hospital Ramos Mejía. Especialista de enfermedades del riñón, vejiga, próstata y uretra. Consultas de 4 a 7 p. m., TUCUMAN 830, pers.

Deformidades congénitas y adquiridas de niños y adultos. Luxaciones, fracturas, Parálisis infantil, Pies zambos, Tortícolis, Coxalgias.
Corrección Ortopédica y quirúrgica.
Profesor TEDESCHI
Cerrito 1234, de 3 a 5.
U. T. 3752, Juncal
Domingos y días feriados Consultas gratuitas, de 9 a 11 a. m. v31

Tartamudos
Mala pronunciación, desarrollo voz, moderno tratamiento, sin operar ni dolor. D. VILA, 10 a 12 y 2 a 4. Entre Ríos 542. 1p

---

El mismo día que Vd....
nos visite para examinar su vista o encargarnos sus anteojos, tendrá el convencimiento absoluto de nuestra idoneidad, conciencia y modicidad en los precios.

288 — ESMERALDA —288

En gabinete exprofeso examinamos la vista gratis, con la mayor prolijidad y como garantía devolvemos el importe si los anteojos hechos por nuestra prescripción no fueran de su agrado.
A. GARBARINO

LIQUIDACION

HOY VIERNES iniciamos nuestra liquidación general de Verano.

Blanco y Lencería

GRANDES OCASIONES

No. 71 — **JUEGO DE LENCERIA** confeccionado en fino madapolán francés calidad extra, sin apresto, adornado de finos y delicados bordados, combinados con vainillas y festón, artículo recomendado por su gran duración y práctico para el lavado.
La camisa, a . . . . . $ 3.95
El calzón, a . . . . . $ 3.30
El camisón, a . . . . . $ 6.20
El corpiño, a . . . . . $ 2.55
Las 4 piezas, a **16.---**
Se venden también por piezas sueltas

No. 75 — **PRECIOSO JUEGO** de lencería, confeccionado en fino madapolán francés, calidad extra, prolijamente bordado y festoneado y cinta pasada de seda, lavable, varios dibujos de bordados.
La camisa, a . . . . . $ 4.95
El camisón, a . . . . . $ 7.80
El calzón, a . . . . . $ 4.25
El corpiño, a . . . . . $ 3.90
Las 4 piezas, a **20.90**
Se venden por piezas sueltas

VESTIDOS para señora, en brin liso, modelos de gran moda, a . . . . . $ **19.---**
VESTIDOS esponja de hilo, varios modelos de última creación, a pesos 29.— y . . . . . $ **25.---**
VESTIDOS para señora, en seda cruda, modelos muy nuevos, a . . . . . $ **29.50**
VESTIDOS para señora, en pongé de seda lavable, en todos los colores y negro, a . . . . $ **45.---**
TAPADOS y capas en etamina negra, varios modelos, a pesos **45.---**
BATONES en zephir de hilo y voile fantasía, varios modelos, a pesos 10.50 y . . . . . $ **8.50**
ESPONJAS, artículo de actualidad, en colores lisos y fantasía, a pesos 3.80 y . . . . . $ **2.90**
ZEPHIRES de hilo, dibujos fantasía. El metro, a $ **0.75**
CORTES de vestido, en voiles de hilo, colores lisos y fantasía, acondicionados en cajas. Liquidamos, a pesos 6.90 y . . . $ **4.50**
CAMISAS para señora, en buen bramante, adornadas de vainillas, a . . . . . $ **1.70**
CAMISONES en bramante lavado, adornados de festón y vainillas, a . . . . . $ **4.60**
COMBINACIONES en bramante Imperial, combinadas de vainillas, a . . . . . $ **4.80**
COLCHAS blancas, calidad fina, con flecos, cameras a $ 12.30; 1 plaza, a . . . . . $ **8.95**
REPASADORES de hilo mezcla, con guardas azul o punzó. La docena, a . . . . . $ **6.80**
TOALLAS turcas, clase muy afelpada, a $ 1.75 y $ **0.95**
SABANAS en fino uso doméstico lavado, adornadas de vainillas y festón, cameras, a $ 7.80; 1 plaza, a . . . . . $ **5.95**
FUNDAS en fino bramante, adornadas de festón y vainillas, cameras a $ 1.80; una plaza, a pesos **1.---**
TOALLAS en granité extra, adornadas con vainillas, a pesos **1.50**

No. 204 — **CORTINA** en brin crema profusamente adornada de vainillas y bordados y aplicaciones con puntillas de hilo. Tamaño 50x225. El par, a . . . . . $ **8.50**

No. 209 — **PRECIOSA** cortina en brin crema, con preciosas aplicaciones y bordados Richelieu y borlas de hilo. Tamaño 50x225. El par, a . . $ **11.50**

No. 93 — **MANTELES** en alemanisco adamascado, dibujos dameros. Precio de verdadera ocasión. Tamaños: 150x150, a $ 4.—, 150x200, a pesos 5.20; 150x230, a pesos 6.60; 150 por 280, a pesos. **8.80**
SERVILLETAS para mesa, haciendo juego, con los manteles. La docena, $ **5.60**

PIDAN NUESTRO FOLLETO DE LIQUIDACION

LA IMPERIAL

Hernández y Cía. = Victoria 802 esq. Piedras

Profesor Dr. Agote
De la Facultad. Médico jefe del Instituto Modelo de Clínica Médica de la Universidad de Buenos Aires, Hospital Rawson. Enfermedades internas y de los niños. LAVALLE 1515, de 3 a 4 p. m. Rayos X diariamente, menos los viernes.

Instituto de Naturaterapia
(Instituto Médico). Cura radical de las enfermedades del estómago e intestinos. Hemorroides (sin oper.), neurastenia, parálisis, ciática, reumatismo, obesidad.—LAVALLE No. 1652, de 8 a 6. 1p

Dr. DODDS
Médico oculista. Enfermedades de los OJOS y ANTEOJOS.—MAIPU 794, de 3 a 5 p. m. v21

Dr. BELGERI Ex jefe de clín. de la Fac. Médico del serv. de Ojos del Hosp. de Clín. Jefe del Cons. del Hosp. Alvear. B. Mitre 946, de 2 a 4, U. T. 40, Libertad.

L. E. PAGLIERE
Jefe del servicio de urinarias del Hospital Italiano. Cirujano del Hosp. Alvear. Corrientes 4124, de 2.30 a 4.

ENFERMEDADES de los OJOS
ANTEOJOS Y OPERACIONES
Dr. MANES
Jefe del servicio de Oftalmología del Hospital Rawson
Oculista del Consultorio de LA PRENSA de las clínicas de París, Viena y Friburg in Br.
SUIPACHA 39 — De 2 a 5 p. m.

Dr. P. G. RIVERO
Médico oculista del Hospital Militar. Enfermedades de los ojos y anteojos. — PARAGUAY 883, de 2 a 5.

ENFERMEDADES DE LOS OJOS
Dr. ONETO. Médico oculista de los Hospitales San Roque y Naval. Talcahuano N. 475, de 2 a 5. 1p

Dr. Zambrini Prof. suplente de la Facultad y jefe del servicio de nariz, garganta y oídos del Hospital San Roque, Tucumán núm. 581, de 2 a 4 p. m. 1p

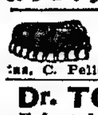

José Itzcovich, diplom. en Europa y revalidado en Fac. de Med. de B. As. Adela Schuster de Itzcovich, cirujanos-dentistas. C. Pellegrini 171, U. T. 4015, Libertad.

Dr. TOMAS ZABALA
Enfermedades nerviosas y mentales. Director del Sanatorio Instituto Charcot. VIAMONTE 2364, de 2 a 4 p. m.

Secretas-Urinarias-Piel
ESPECIALISTAS
Dr. P. MALVICINO Prof. FERULANO
Cura rapida de las Uretritis Prostatitis ulceras, avariosis con aplicacion sin dolor
DE **606-914**
TUCUMAN 696 de 9 a m a 9 p m

Dr. R. F. WERNICKE
Jefe del servicio de piel y venéreas del Hospital Alvear. Lunes, miércoles, jueves y sábado, de 4 a 6. CORDOBA 1284.

Dr. VAGNI
Especialista en Garganta, Nariz y Oído
ALSINA 1761. De 4 a 6. Domingos de 9 a 10

FRACTURAS, LUXACIONES
Golpes, torceduras, dificultad en los movimientos. Parálisis. Kinesi-Maso-Electroterapia. D. Giulio Villá, Sarandí 27, de 5 a 7.

HOY y MAÑANA, últimos dos días de la
NOTABLE LIQUIDACION DE ARTICULOS DE VERANO
VENTA ESPECIAL DE SALDOS Y RETAZOS y
OFERTA SENSACIONAL DE ARTICULOS PARA BAÑO Y PLAYA
Por estas tres importantes razones, conviene VISITARNOS . . . .

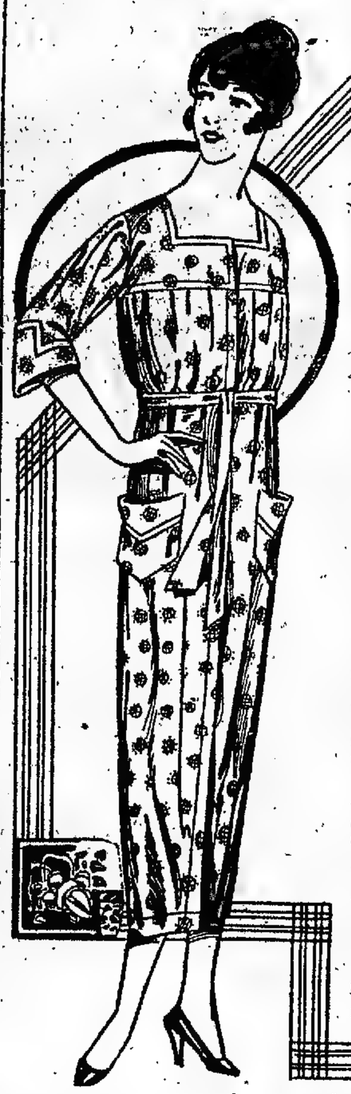

BAÑO

TRAJES para baño en sarga azul, con doble trencilla y botones e igual modelo dibujado, a $ 9.90, y . . . . . $ **7.50**

TRAJES para baño en sarga azul marino, cuello de lana blanca con ancores azules. Para niñas, a pesos 6.— y . . . . . $ **4.90**

TRAJES para baño en sarga azul con doble trencilla blanca y botones, a $ 8.— hasta . $ **5.25**

TRAJES para baño en sarga azul marino, cuello de lana blanca con ancores azules. Para niños, a pesos 6.— y . . . . . $ **4.90**

TRAJES para baño en sarga azul con doble trencilla blanca y botones. Para niños, desde $ 8.— hasta. . . . . $ **5.25**

TRAJES para baño en sarga gruesa, de lana con anchas trencillas blancas, para hombres, a pesos 16.— y . . . . . $ **12.50**

TRAJES para baño en sarga de lana azul con trencilla. Para niños, a $ 8.90 hasta. . . $ **6.90**

CAPAS de lana azul con triple vuelta de trencilla y adornos, seda, amplio vuelo, para señora, a . . . . . $ **12.50**

CAPAS para baño en lana azul y trencilla blanca. Para señoras, a. . . . . $ **10.25**

ZAPATILLAS y **BOTAS** de baño desde el número 21 al 43 en varias clases y precios.

Liquidamos GORRAS y SOMBREROS para playa, desde pesos 7.50 a. . . . . $ **1.20**

CONFECCION

BATON en voile y muselina fantasía adornado con vivos combinados, bolsillos y lacet en la cintura, igual al modelo dibujado y otro distinto, a . . . . . $ **3.95**

TRAJE tailleur de punto tejido a mano, muy nuevo, modelos importados, especial para playa, a . . . . . $ **85.---**

Elegantes **VESTIDOS** enterizos para playa y sport, tejidos a mano, muy livianos, variedad de modelos y colores, a . . . . . $ **80.---**

SACO de punto a mano, forma raglán, con lindas franjas en el cuello y puños de vicuña, variedad de gustos, a . . . . . $ **45.---**

ESPLENDIDO surtido en sombreros, chambergos y boinas, especiales para playa, modelos última novedad, desde $ 10 hasta $ **22.---**

BONETERIA

MEDIAS de muselina blancas y negras, planta reforzada. Excepcional, a . . . . . $ **0.60**

MEDIAS de seda marrón, africano con costura, a . . $ **3.50**

SACOS y SWEATER para playa y sport, modelos elegantes y variedad de colores de moda. Ocasión, a . . . . . $ **20.90**

SACOS de seda para señora, modelos última moda, colores de buen gusto. Oportunidad, de pesos 110.— a . . . . . $ **75.---**

LAYETTES

SACOS de sport en franela rayado, muy lindos gustos, forma elegante. Para niñas de 8 a 16 años, a . . . . . $ **17.90**

SACOS de sport en franela azul, ribeteados con trencilla blanca. Para niños de 4 a 12 años, a pesos. **16.50**

CREDITOS
Concedemos con gran liberalidad, a pagar en 10 meses.

MAISON
ADHÉMAR
S.A. CANGALLO Y SUIPACHA.

CATALOGO
Enviamos a quien lo solicite del interior de la República.

VISITEN NUESTROS GRANDES SALONES

SIRLIN HNOS

VISITEN NUESTROS GRANDES SALONES

COMEDOR roble, norteamericano, de forma "bombé", compuesto de aparador y trinchante $ **235**
El mismo completo . . . . . $ **335**

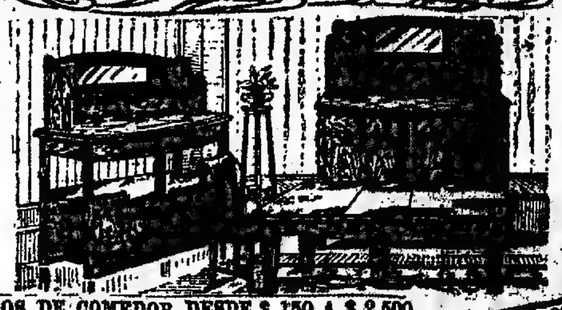

JUEGOS DE COMEDOR DESDE $ 150 A $ 2.500

REGIO DORMITORIO 3 cuerpos, tipo importado, color roble macizo, lustrado a "muñeca", siete piezas, con aplicaciones de bronce, "Gran reclame", a . . . . $ **315.-**

JUEGO de mimbre reforzado, compuesto de 6 piezas "gran reclame" . . . . $ **65**
El mismo, más sencillo . . . . . **$ 32**

JUEGOS DE DORMITORIO DESDE $ 180 A $ 2.855

1172 - CORRIENTES - 1180
U. T. 7649 LIBERTAD

PIDAN GRATIS NUESTRO GRAN CATALOGO ILUSTRADO
EMBALAJE Y TRANSPORTE GRATIS

1172 - CORRIENTES - 1180
COOP. T. 604 CENTRAL

EL MAS PODEROSO DE LOS

ANTISEPTICOS URINARIOS

URASEPTINE ROGIER

ESTIMULANTE de la actividad hepática y de la actividad renal.

"LOS LUTOS"

445, C. PELLEGRINI 445, entre Corrientes y Lavalle

HOY hemos puesto en venta los 2.500 metros de etaminas, recientemente recibidas, a precios excepcionales.

Nuestro clásico tipo 14160, de 100 ctms., el metro $ **6.75**

Nuestra calidad tipo 14170, de 105 ctms., el metro $ **7.75**

Nuestra calidad, tipo 14180, de 110 ctms., el metro $ **8.75**

SOMBREROS, selectísima colección de modelos auténticos, Galeritas, Tocas y Sombreros a precios sin competencia.

TOCAS de Crêpe Georgette, velo atrás, forma echarpe, a $ **25.—**

MEDIDAS, recomendamos especialmente a las señoras que deseen vestir bien y según el luto que le corresponda, nuestro taller de medidas.

VESTIDOS, TAPADOS y CAPAS, a la medida, desde $ **120.—**

CRÉDITOS concedemos en condiciones liberales, a pagar en 10 mensualidades.

CATALOGO en circulación el No. 23 de Verano, se envía gratis al interior.

Visítenos o pida lo que necesita para su luto por U. T. 1873, Libt.

"LOS LUTOS", Carlos Pellegrini 445

Dr. Angel F. Ortiz

Edemas, varices, prótesis, vendas, etc.

Jefe de la especialidad del Hosp. Fernández.— Cangallo 1610, de 2 a 4. En LA PRENSA, los sábados de 9 a 10 a. m.

Dr. IGNACIO TORRES Tratamiento del cáncer, reumatismo y afecciones de la piel, por el Radium. Jefe del servicio de garganta, nariz y oídos de LA PRENSA, horas a las 9 a. m. Servicio de Radium de la Asistencia Pública, U. T. 5230 (Libertad). — SUIPACHA 882.

DR. FLORO LAVALLE

Enfermedades internas. Especialmente Estómago e Intestinos. Ha trasladado su consultorio a la CALLE TUCUMAN 1665, U. T. 2504 (Lib.) En el Consultorio gratuito de LA PRENSA, miércoles de 9 a 10 a. m.

Dr. LLAMES MASSINI

Profesor titular de la Facultad de Medicina Médico del Consultorio de LA PRENSA. Jefe del servicio de partos del hospital Fernández. Atiende especialmente enfermedades de señoras, VIAMONTE 886. De 1 a 4, menos los jueves.

Dr. ANGEL J. VILLA

Cirujano del Hospital Fernández (mujeres). Partos, enfermedades de señoras y cirugía abdominal. Consultas: lunes, miércoles y viernes, de 2 a 5. Otros días, a horas pedidas. Suipacha 1081, U. T. 800, Libertad.

Cassullo Hnos.

Cirujanos dentistas

Especialistas en dentaduras de precio con dientes de nuestra invención, novísimo sistema propio de la casa, garantizada la más sólida, harmonía y comodidad.

Entregamos folletos a quien lo solicite. Extraemos sin dolor. AVENIDA DE MAYO 1111 Bonaerense. Atendemos 806, Montevideo. Esta casa no tiene representantes en ningún punto de la República.

E. S. ZEBALLOS

Abogado de la Capital, La Plata, Bahía Blanca, Azul y Rosario. Estudio central: SANTA FE 1206 A., Capital.

AVISOS FUNEBRES

SEPELIOS

✝ MARIA AURELIA BOTTINO—Q. e. p. d.—Falleció el 8 de enero de 1920.—Sus padres, Francisco A. Bottino y Argelia D. de Bottino; sus hermanitas, Haydée, Nélida, Lidia y Susana; sus abuelos, Santiago Bottino, Catalina P. de Bottino y Rosa P. de Boba, tíos, primos y demás deudos invitan a sus relaciones a acompañar los restos de la extinta al cementerio del Oeste, hoy viernes 9 a las 10.30 a. m. El duelo se despedirá por tarjeta. Se ruega no enviar coronas. Casa mortuoria, Humahuaca, 4286. Nota: Carruajes de la empresa Palamidessi e hijo, 4422 Corrientes 4426.

✝ ADOLFO GERVASIO.—q. e. p. d.—Falleció el 7 de enero de 1920.—Su esposa Angela T. de Gervasio, sus hijos Rosa, Hilda, Julia, Angélica y Adolfo, sus hermanos Luisa G. de Blanchi y Ricardo, sus tíos Luis Gervasio, sus hermanos políticos y demás deudos invitan a sus relaciones a acompañar los restos del extinto al cementerio del Oeste, hoy viernes, a las 8.30 a. m. El duelo se despedirá por tarjeta. Casa mortuoria, Olaya 1526. Nota: Carruajes en la empresa Palamidessi e Hijo, 4422 Corrientes 4426.

✝ ADOLFO GERVASIO.—q. e. p. d.—Falleció el 7 de enero de 1920.—La comisión directiva del comité de la Unión Cívica Radical, sección 7a. invita a sus correligionarios a acompañar los restos del extinto al cementerio del Oeste, hoy viernes, a las 8.30 a. m. Casa mortuoria, Olaya 1526. Nota: Carruajes en la empresa Palamidessi e Hijo, 4422 Corrientes 4426.

✝ CATALINA BIGGIO DE AZZURRO—Q. e. p. d.—Falleció el 8 de enero de 1920.—Su esposo Juan Azzurro, sus hijos Antonio y Roberto, Sara, Margarita, Juan y Catalina Azzurro, su hija política Rosa Quadrino de Azzurro, sus hermanos Antonio, José (ausente), Luis y Juan Biggio, sus hermanas políticas, nietos, sobrinos, primos y demás deudos invitan a sus relaciones a acompañar los restos de la extinta al cementerio del Oeste hoy viernes a las 4 p. m. El duelo se despedirá por tarjeta. Se ruega no enviar coronas. Casa mortuoria, Pasco 569. —Nota: El servicio fúnebre está a cargo de la casa V. J. Fonbil, Rioja 1917-23 y Ayda. La Plata 659-61.

✝ ANGEL FOSSATI. — q. e. p. d. — Falleció el día 8 de enero de 1920. — Su esposa María C. de Fossati, sus hijos, Lorenzo, Josefina F. de Frati, Teresa F. de Ilatti (ausente), Alejandrina F. de Ballinari, Olga F. de Roberta, Claudina C. de Frachia y Elvira F. de Ballinari, sus hijos políticos, Aída Ruotulo y demás deudos invitan a sus relaciones a acompañar los restos del extinto al cementerio del Oeste, hoy viernes 9, a las 4 p. m. casa mortuoria, Gral. Pinto 1331. El servicio fúnebre, está a cargo de la casa V. J. Fonbil, Rioja 1917-23 y Ayda. La Plata 659-61.

✝ ROSA SOLARI DE SOLARI — q. e. p. d.—Falleció el 7 de enero de 1920, confortada con los auxilios de la santa religión y la bendición papal.—Sus hijos Angela, Rosalía, Celestina, Rosa, Luis, María Juana; sus hijos políticos, nietos, biznietos, sobrinos y demás deudos invitan a sus relaciones a acompañar los restos de la extinta al cementerio del Oeste, hoy viernes 9, a las 9 a. m. El duelo se despedirá por tarjeta. Unica invitación. Se ruega no enviar coronas. Casa mortuoria, Yerbal 2461. Nota: Carruajes en la empresa Gonzalez Hnos., Belgrano 2970, C. Calvo 4155 y Av. Sáenz 998.

✝ ALFONSO D'ELIA — q. e. p. d.—Falleció el 8 de enero de 1920.—Su padrastro José Sinisgalli; sus hermanos María D'E. de Santangelo, Rosa y José D'Elia; sus hermanos políticos Catalina F. de Dilia y Vicente Santangelo; sus sobrinos, primos y demás deudos invitan a sus relaciones a acompañar los restos del extinto al cementerio del Oeste hoy viernes 9 a las 4 p. m. Casa mortuoria, General Guido 1968. En la Compañía Nacional, B. Mitre 2133, habrá capilla ardiente.

✝ CONCEPCION ROMANELLI DE PANEPUCCI.—q. e. p. d.—Falleció el 7 de enero de 1920, confortada con los auxilios de la santa religión.—Su esposo Antonio Panepucci; sus hijos Raúl y Nélida; sus padres políticos Emilio Panepucci y Paulina de Panepucci; sus hermanos Constantino, Guerino, Juan y Sabatino Romanelli, su hermana política Lucía P. de Zugaro, sus tíos, primos, sobrinos y demás deudos, invitan a sus relaciones a acompañar los restos de la extinta al cementerio del Oeste, hoy viernes 9 a las 4 p. m. El duelo se despedirá por tarjeta. Unica invitación. Se ruega no enviar coronas. Casa mortuoria, Olaya 1526. Nota: Carruajes en la empresa Palamidessi e Hijo, 4422 Corrientes 4426.

✝ FELIPE CIACCIO — q. e. p. d. — Falleció el día 8 de enero de 1920. — Su esposa Matilde C. de Ciaccio, sus hijos, Luis, Antonio, Desiderio, Constantina, Jorge, Francisca e Irma; sus padres Luis Ciaccio, y Constantina Y. de Ciaccio; sus hermanos Alberto, Carlos y Rosa, su sobrino Antonio Yantorno y demás deudos invitan a sus relaciones a acompañar los restos del extinto al cementerio del Oeste hoy viernes 9 a las 4 p. m. El duelo se despedirá por tarjeta. Se ruega no enviar coronas. Calentín Gómez 2357.—Nota: Carruajes de la empresa Palamidessi e hijo, 4422 Corrientes 4426.

✝ BUENA CABRAL DE PERALTA RAMOS — q. e. p. d.—Falleció el 8 de enero de 1920, confortada con los auxilios de la santa religión y la bendición papal. — Sus hijas políticas Albina Correas de Peralta Ramos, Juan Bordarampé y Raúl Landa; sus hermanos Rómulo, María, Domingo, Dolores C. de Casares, Delfina y Juan María Cabral (ausente); sus nietos Jorge Luis y Luis Peralta Ramos; sus hermanos políticos, primos, sobrinos y demás deudos invitan a sus relaciones a acompañar los restos de la extinta al cementerio del Oeste, hoy viernes 9, a las 9 a. m. El duelo se despedirá por tarjeta. Unica invitación. Se ruega no enviar coronas. Casa mortuoria, Yerbal 2461. Nota: Carruajes en la empresa Gonzalez Hnos., Belgrano 2970, C. Calvo 4155 y Av. Sáenz 998.

✝ ANA JULIA DUBA — q. e. p. d.—Falleció en La Plata el 8 de enero de 1920, confortada con los auxilios de la santa religión. — Sus padres Juan Duba y Josefina Bernard de Duba; sus hermanos Juan Carlos, José María y Joaquín; sus tíos, primos y demás deudos invitan a sus relaciones a acompañar los restos de la extinta al cementerio local, hoy viernes 9, a las 10 a. m. Casa mortuoria, Diag. 77 número 241. Unica invitación. El duelo se despedirá por tarjeta. Se ruega no enviar coronas. Carruajes en la empresa Suer.

✝ CONCEPCION DE LIRLLIS DE LOFREDO — q. e. p. d. — Falleció el 8 de enero de 1920.—Sus hijos Antonio, Genoveva, Rosa, Rafael, Candelilla, Leopoldo, Ricardo, María de Del Giudici, Pasquala y Salvador; sus hijos políticos Juan Rossi, José Piccardo, Pascual Del Giudici, Martín Cisneros y Estela Piccini; sus hermanos, nietos, sobrinos, primos y demás deudos invitan a sus relaciones a acompañar los restos de la extinta al cementerio del Oeste, hoy viernes 9 a las 4.30 p. m. Unica invitación. El duelo se despedirá por tarjeta. Casa mortuoria, Pasaje Santa Rosa 3115. Nota: Carruajes en la empresa de Luis Mazzarella, Triunvirato 22 al 31.

✝ FRANCISCO LUALDI — q. e. p. d.—Falleció el 8 de enero de 1920.—Su señora madre Josefa C. de Lualdi (ausente); sus hermanos Hermenegildo, Luis, Carlos, Francisca, María (ausentes) y José Lualdi; su sobrino Carlos Lualdi, primos y demás deudos invitan a sus relaciones a acompañar los restos del extinto al cementerio del Oeste, hoy viernes 9, a las 4 p. m. Unica invitación. Casa mortuoria, Teroda y Santo Tomé (V. del Parque). Nota: Habrá carruajes en la empresa Moreira y Sala, Av. San Martín 1331-15, y Nogoyá 3186.

✝ BENITO BRUNO.—q. e. p. d.—Falleció el 8 de enero de 1920. — Su esposa María C. de Bruno, sus hermanos políticos Juana C. de Scasserra y Luis Scasserra, sus sobrinos Celedonio y Alejandro Scasserra y Benita S. de Rocco y demás deudos invitan a sus relaciones a acompañar los restos del extinto al cementerio del Oeste hoy viernes 9 a las 4 p. m. En la Compañía Nacional, B. Mitre 2133, habrá capilla ardiente.

PARTICIPACION DE SEPELIOS

✝ JUAN JACOMELLI. — q. e. p. d. — Falleció el 8 de enero de 1920. — Su esposa Nicolasa Lima de Jacomelli; su hija, María Mercedes Jacomelli; su madre política, Mercedes Hurtado de Lima; sus hermanos Carlos María y Carolina Jacomelli (ausentes), tíos, sobrinos, primos y demás deudos participan a sus relaciones que sus restos fueron inhumados el día 8 de enero en el cementerio de Flores. Casa mortuoria, Varela 710. — Nota: Servicio a cargo de la casa G. del Aguila, Varela 637.

MISAS Y FUNERALES

✝ JOSEFA MANSILLA.—q. e. p. d.—Falleció el 10 de enero de 1919. Confortada con los auxilios de la santa religión, y la bendición papal.—En sufragio de su alma, se celebrarán mañana, mañana en vado 30 del corriente, en el templo de Nuestra Señora de la Merced. v10

✝ IVONNE E. ANDREETTA. — q. e. p. d. — Falleció el 8 de enero de 1920. — Su padre Humberto Andreetta, sus hermanitas Hebe y Zaluma, sus abuelos, tíos, primos y demás deudos invitan a sus relaciones a acompañar los restos de la extinta al cementerio del Oeste hoy viernes 9, a las 4 p. m. Unica invitación. El duelo se despedirá por tarjeta. Se ruega no enviar coronas. Casa mortuoria: Paraguay 2550. — Nota: Carruajes en la empresa de Luis y Roberto Bisetti, Avenida 3039.

✝ MARGARITA CARLEVARO DE GANDOLFO — q. e. p. d. — Falleció el 5 de enero de 1920. — Sus hijos, Rosa, Juan (ausente), Agustín, José, Juana, Prudencia, Alberto, Manuela, Elisa, Hermelinda y Esteban Gandolfo; sus hijos políticos, Lorenzo Desimoni, Clara Ghiraldi (ausente), Tomasa Sánchez, Rosa Razzetto, Rosa Corutti, J. Acebo López y Juana Goyeneche, hermanos, nietos, biznietos y demás deudos invitan a sus relaciones a acompañar los restos de la extinta al cementerio del Oeste, hoy viernes 9 a las 4 p. m. Se ruega no enviar coronas. El duelo se despedirá por tarjeta. Casa mortuoria, Aguirre 1609. — Nota: Carruajes en la empresa de Domingo Falcone, La Madrid 647 al 657.

✝ FLORENTINA BOUZET. — q. e. p. d. — Falleció el 8 de enero de 1920, confortada con los auxilios de la santa religión y la bendición papal. — Su señor, madre María B. viuda de Bouzet y su hermana Anita Bouzet, ruegan a sus relaciones quieran acompañar los restos de la extinta a su última morada, hoy 9 de enero, a las 3 p. m. Casa mortuoria, Paraguay 2870.—Nota: Carruajes en la empresa de Vicente González.

✝ JUAN TOCCO. — q. e. p. d. — Falleció en el Tigre el 8 de enero de 1920. — Su esposa Juana Volonté de Tocco; sus hijos, María Esther, Juan Carlos y Noemí Renée; sus hermanos (ausentes), hermanos políticos, Luis Volonté, Antonia Vo de Stignanti, Rosa V. viuda de Molina, José Stignanti; sus primos, sobrinos y demás deudos invitan a sus relaciones a acompañar los restos del extinto al cementerio local, hoy viernes, a las 10 a. m. Unica invitación. El duelo se despedirá por tarjeta. Casa mortuoria, Cazón No. 6, Tigre. Habrá carruajes hasta las 9.45 de la empresa de Fava y Giglio, Avenida Cazón 1189, Tigre.

✝ MARIA AURELIA BOTTINO—Q. e. p. d.—Falleció el 8 de enero de 1920.—Sus padres, Francisco A. Bottino y Argelia D. de Bottino; sus hermanitas, Haydée, Nélida, Lidia y Susana; sus abuelos, Santiago Bottino, Catalina P. de Bottino y Rosa P. de Boba, tíos, primos y demás deudos invitan a sus relaciones a acompañar los restos de la extinta al cementerio del Oeste, hoy viernes 9 a las 10.30 a. m. El duelo se despedirá por tarjeta. Se ruega no enviar coronas. Casa mortuoria, Humahuaca, 4286. Nota: Carruajes en la empresa Palamidessi e hijo, 4422 Corrientes 4426.

BRAVO BARROS & Cía.

AVISOS NUEVOS

*AYACUCHO 960 y 962. — En*tre Charcas y Paraguay. Una casa baja y alta. Para renta, como están o para habitarlas haciendo pequeñas reformas. A cuadra y media de Santa Fe y Córdoba. El barrio más lindo del Norte. Base $ 55.000. Producen $ 4.600 al año.

EL MARTES 20 de enero, a las 3 p. m., en nuestro hall. 9m41 por 35v14 en el costado Sud, teniendo en él del Norte a las 31m37 un martillo en cobtra de 1m72 por 7v31, contrafrente 8m81. Ad corpus. Base: Vestíbulo, sala, comedor, cinco habitaciones, cuarto de baño, cocina, despensa y dos piezas para servicio. Altos: Igual distribución, más una habitación al frente. Valúense a cualquier hora. — BRAVO BARROS y Cía. e9

PARA INDUSTRIAS — Bien ubicados. A la entrada de Belgrano. Tres lotes con construcciones. Estados 2471 y Zapata 140. A una cuadra de Cabildo y de Gral. Paz. Adquiridos pagos. Producen renta. Mitad al contado y mitad a un año, 7 o/o de interés.

EL DOMINGO 18 de enero, a las 5 p. m., en las mismas propiedades. Estados 2471 y 511 v. c. 95. Dos habitaciones, cocina y baño material y ocho piezas madera. Adquiridos en $ 100 mensuales hasta mayo de 1921. Base $ 35 vara. Zapata 148: Dos lotes, 436.70 varas cada lote. Uno con gran galpón y ocho cobertizos hierro y pino portland y otro con una habitación de material. Dan en conjunto $ 140 mensuales con contrato hasta junio de 1921. Base, $ 20 vara. Escribano señor Máximo Pifiero. — BRAVO BARROS y Cía. e9

CASAS

CASA EN PALERMO. — De venta, Alvarez 1839, entre Juncal y French, a una cuadra de Las Heras, a dos de Canning y a tres de Santa Fe. Produce $ 1.200 al año. Puede dar más. Buen barrio. Adquirido pago. Base $ 14.000. $ 10.000 al contado y el resto a un año 7 o/o de interés.

EL DOMINGO 11 de enero, a las 4 p. m., en la misma propiedad. Terreno: 9m66 (10v) por 48m40 (50v15). Edificio: salón comedor, 6 dormitorios, cuarto de baño, cocina, una pieza de servicio, lavadero y 2 patios. Pisos pino de tea y mosaico, cielorrasos de yeso, carpintería de cedro, instalación de luz eléctrica, agua corriente y cloacas. Títulos perfectos. Informes, BRAVO BARROS y Cía. e5

CASA, EN BELGRANO. — Judicial.—Avenida Crámer 2412. Al lado de Monroe. Buena construcción. Adquisición y tranvía eléctrico al frente. Barrio de lindas casas. Intima. Dr. Matías Mackinlay Zapiola, secretario. Dr. Juan C. Coronado. Testamentaría de Doña Luisa Vattuone de Lambruschini. Base, $ 18.333.32.

EL DOMINGO 18 de enero, a las 4.30 p. m., en la misma propiedad: Mide según título 9m93 (11v47) por 38m10 (43v99) y según tasación 9m35 (10v80) de frente. Contiene cinco habitaciones, cuarto de baño, cocina y galería. Falta de material y hierro y alambre tejido. Jardín al frente y contado, cielorrasos de yeso, pisos pino de tea empedrado y de mosaico, pileta, fondo y dependencias. Escrituras por ante el escribano señor Miguel Vadell. La instalación de luz eléctrica y el cuarto de baño y un pequeño galpón y gallinero, pertenecen al ocupante. $ 50 a cuenta de precio. Comisión $ o/o Informes, BRAVO BARROS y CIA. e9

CASA Stgo. del Estero 747. Judicial. Entre Independencia y Chile. En terreno de 338 varas cuadradas. Puede dar buena renta. Juez Dr. Julio P. Aramburu, secretario Dr. Antonio G. Quijano. Juicio sucesorio de don Víctor Ramos. Base $ 65.000. A $ 62 la vara.

EL DOMINGO 11 de enero, a las 4.30 p. m., en la misma propiedad. Terreno: 9m75 (11v50) por 48m45 (57v50). Edificio: sala, comedor, cuatro habitaciones, dos más chicas, cocina, dos piezas para servicio, cuarto de baño con revestimiento de azulejos, cocina y dependencias. Frente imitación piedra, techos de sautes, cielorrasos de yeso, carpintería de cedro, pisos pino de tea y mosaico, instalación de luz eléctrica, agua corriente y cloacas. Títulos perfectos. Informes, BRAVO BARROS y Cía. e5

CASA, EN BELGRANO. — Judicial.—Avenida Crámer 2412. Al lado de Monroe. Buena construcción. Adquisición y tranvía eléctrico al frente. Barrio de lindas casas. Intima. Dr. Matías Mackinlay Zapiola, secretario. Dr. Juan C. Coronado. Testamentaría de Doña Luisa Vattuone de Lambruschini. Base, $ 18.333.32.

EL DOMINGO 18 de enero, a las 4.30 p. m., en la misma propiedad: Mide según título 9m93 (11v47) por 38m10 (43v99) y según tasación 9m35 (10v80) de frente. Contiene cinco habitaciones, cuarto de baño, cocina y galería. Falta de material y hierro y alambre tejido. Jardín al frente y contado, cielorrasos de yeso, pisos pino de tea empedrado y de mosaico, pileta, fondo y dependencias. Escrituras por ante el escribano señor Miguel Vadell. La instalación de luz eléctrica y el cuarto de baño y un pequeño galpón y gallinero, pertenecen al ocupante. $ 50 a cuenta de precio. Comisión $ o/o Informes, BRAVO BARROS y CIA. e9

CON CEDULAS — Para renta. Humberto I 3178 y 3190, entre General Urquiza y 24 de Noviembre. Buena casa para familia y amplio galpón para depósito. A una cuadra de San Juan. Produce $ 2.000 al año. Base $ 35.000, con $1.000 cédulas argentinas.

EL MIERCOLES 14 de enero, a las 3 p. m., en nuestro hall. 11 varas por 31v46. Ad corpus. Local para negocio, comedor, 5 habitaciones, baño y 7 cocinas de madera. Títulos perfectos. Informes, BRAVO BARROS y Cía. e5

CASA, EN BELGRANO. — Judicial.—Avenida Crámer 2412. Al lado de Monroe. Buena construcción. Adquisición y tranvía eléctrico al frente. Barrio de lindas casas. Intima. Dr. Matías Mackinlay Zapiola, secretario. Dr. Juan C. Coronado. Testamentaría de Doña Luisa Vattuone de Lambruschini. Base, $ 18.333.32.

EL DOMINGO 18 de enero, a las 4.30 p. m., en la misma propiedad: Mide según título 9m93 (11v47) por 38m10 (43v99) y según tasación 9m35 (10v80) de frente. Contiene cinco habitaciones, cuarto de baño, cocina y galería. Falta de material y hierro y alambre tejido. Jardín al frente y contado, cielorrasos de yeso, pisos pino de tea empedrado y de mosaico, pileta, fondo y dependencias. Escrituras por ante el escribano señor Miguel Vadell. La instalación de luz eléctrica y el cuarto de baño y un pequeño galpón y gallinero, pertenecen al ocupante. $ 50 a cuenta de precio. Comisión $ o/o Informes, BRAVO BARROS y CIA. e9

CORRIENTES 1160 y 1162 — Judicial. — En pleno centro. — Amplio terreno con edificios que pueden producir renta elevada. Para construir una gran casa de departamentos es excepcional. Juez doctor Matías Mackinlay Zapiola, secretario doctor Juan José Coronado. Testamentaría de doña Luisa Vattuone de Lambruschini. Base, $ 66.114.20.

EL MARTES 20 de enero, a las 3 p. m., en nuestro hall, 351 San Martín, 361. Mide según títulos: 7m677 (8v75) por 60m82 (70v) y según tasación, 7m60 (9v) por 61m78 (71v30) en un costado, 62m05 (71v65) en otro y 8m.45 (9v76) en el contrafrente. Local para negocio, 19 piezas altas y bajas, cuatro piezas de madera y dos baños. $ 5/0 a cuenta de precio. Comisión 2 o/o. Escrituras por ante el escribano señor Miguel Vadell. Informes, 351 San Martín 361. — BRAVO BARROS y Cía. e6

CASA BUSTAMANTE 1269. —Judicial. Entre Seier y Cabrera. A dos cuadras de Coronel Díaz. Una buena casa. Lindo barrio de casas de familias. Acera al frente. Juez doctor Julio P. Aramburu, secretario doctor Antonio G. Quijano. Juicio sucesorio de don Víctor Ramos. Base $ 65.000. A $ 62 la vara.

EL DOMINGO 11 de enero, a las 4.30 p. m., en la misma propiedad. Terreno: 8m66 (10v) por 48m40 (57v15). Edificio: sala, comedor, 6 dormitorios, cuarto de baño, cocina, una pieza de servicio, lavadero y 2 patios. Pisos pino de tea y mosaico, cielorrasos de yeso, carpintería de cedro, instalación de luz eléctrica, agua corriente y cloacas. Títulos perfectos. Informes, BRAVO BARROS y Cía. e6

CASA SAN JUAN 1278 a 1280 Entre Salta y Santiago del Estero. Terreno amplio con edificio que puede producir fácilmente $ 3.000 al año. Base $ 25.000.

EL LUNES 12 de enero, a las 5 p. m., en nuestro hall. 8v75 por 70 vs. Ad corpus. Local para negocio, comedor, 5 habitaciones, baño y 7 cocinas de madera. Títulos perfectos. Informes, BRAVO BARROS y Cía. e5

CASA, EN BELGRANO. — Judicial.—Avenida Crámer 2412. Al lado de Monroe. Buena construcción. Adquisición y tranvía eléctrico al frente. Barrio de lindas casas. Intima. Dr. Matías Mackinlay Zapiola, secretario. Dr. Juan C. Coronado. Testamentaría de Doña Luisa Vattuone de Lambruschini. Base, $ 18.333.32.

EL DOMINGO 18 de enero, a las 4.30 p. m., en la misma propiedad: Mide según título 9m93 (11v47) por 38m10 (43v99) y según tasación 9m35 (10v80) de frente. Contiene cinco habitaciones, cuarto de baño, cocina y galería. Falta de material y hierro y alambre tejido. Jardín al frente y contado, cielorrasos de yeso, pisos pino de tea empedrado y de mosaico, pileta, fondo y dependencias. Escrituras por ante el escribano señor Miguel Vadell. La instalación de luz eléctrica y el cuarto de baño y un pequeño galpón y gallinero, pertenecen al ocupante. $ 50 a cuenta de precio. Comisión $ o/o Informes, BRAVO BARROS y CIA. e8

ESTADOS UNIDOS 1361. — Para vivir. Judicial. Entre Santiago del Estero y San José. Buen edificio. Amplio. A una cuadra de la Avenida San Juan. Juez doctor Julio F. Aramburu, secretario doctor Antonio G. Quijano. Juicio sucesorio de don Víctor Ramos. Base $ 20.000.

EL DOMINGO 11 de enero, a las 4 p. m., en la misma propiedad. Terreno: 8m66 (10v) por 46m40 (55v). Edificio: sala, comedor, 8 habitaciones, cuarto de baño, cocina con revestimiento de azulejos, cocina y dependencias de material. Mide 17 mts. 32 ctms. de frente al Este por 34 mts. 64 ctms. de fondo al Oeste; superficie total, 599 mts. 96 ctms. cuadrados. Esta finca reconoce una hipoteca de plazo vencido por valor de $ 8.000 m|n. Base las c|3 partes de su tasación o sean $ 6.999.67. Venta al contado. Seña 5 o/o. Comisión 2 o/o. Por más datos y planos el martillero, Bolívar 189, U. T. 1083, Avenida. e5

CASA BUSTAMANTE 1269. —Judicial. Entre Seier y Cabrera. A dos cuadras de Coronel Díaz. Una buena casa. Lindo barrio de casas de familias. Acera al frente. Juez doctor Julio P. Aramburu, secretario doctor Antonio G. Quijano. Juicio sucesorio de don Víctor Ramos. Base $ 65.000. A $ 62 la vara.

EL DOMINGO 11 de enero, a las 4 p. m., en la misma propiedad. Terreno: 8m66 (10v) por 48m40 (55v15). Edificio: sala, comedor, 6 dormitorios, cuarto de baño, cocina, una pieza de servicio, lavadero y 2 patios. Pisos pino de tea y mosaico, cielorrasos de yeso, carpintería de cedro, instalación de luz eléctrica, agua corriente y cloacas. Títulos perfectos. Informes, BRAVO BARROS y Cía. e6

CASA, EN PALERMO. — De venta, Alvarez 1839, entre Juncal y French, a una cuadra de Las Heras, a dos de Canning y a tres de Santa Fe. Produce $ 1.200 al año. Puede dar más. Buen barrio. Adquirido pago. Base $ 14.000. $ 10.000 al contado y el resto a un año 7 o/o de interés.

EL DOMINGO 11 de enero, a las 4 p. m., en la misma propiedad. Terreno: 8m66 (10v) por 48m40 (55v15). Edificio: sala, comedor, 6 dormitorios, cuarto de baño, cocina, una pieza de servicio, lavadero y 2 patios. Pisos pino de tea y mosaico, cielorrasos de yeso, carpintería de cedro, instalación de luz eléctrica, agua corriente y cloacas. Títulos perfectos. Informes, BRAVO BARROS y Cía. e6

CASA SAN JUAN 1278 a 1280 Entre Salta y Santiago del Estero. Terreno amplio con edificio que puede producir fácilmente $ 3.000 al año. Base $ 25.000.

EL LUNES 12 de enero, a las 5 p. m., en nuestro hall. 8v75 por 70 vs. Ad corpus. Local para negocio, comedor, 5 habitaciones, baño y 7 cocinas de madera. Títulos perfectos. Informes, BRAVO BARROS y Cía. e5

CASA, EN BELGRANO. — Judicial.—Avenida Crámer 2412. Al lado de Monroe. Buena construcción. Adquisición y tranvía eléctrico al frente. Barrio de lindas casas. Intima. Dr. Matías Mackinlay Zapiola, secretario. Dr. Juan C. Coronado. Testamentaría de Doña Luisa Vattuone de Lambruschini. Base, $ 18.333.32.

EL DOMINGO 18 de enero, a las 4.30 p. m., en la misma propiedad: Mide según título 9m93 (11v47) por 38m10 (43v99) y según tasación 9m35 (10v80) de frente. Contiene cinco habitaciones, cuarto de baño, cocina y galería. Falta de material y hierro y alambre tejido. Jardín al frente y contado, cielorrasos de yeso, pisos pino de tea empedrado y de mosaico, pileta, fondo y dependencias. Escrituras por ante el escribano señor Miguel Vadell. La instalación de luz eléctrica y el cuarto de baño y un pequeño galpón y gallinero, pertenecen al ocupante. $ 50 a cuenta de precio. Comisión $ o/o Informes, BRAVO BARROS y CIA. e8

CASA Stgo. del Estero 747. Judicial. Entre Independencia y Chile. En terreno de 338 varas cuadradas. Puede dar buena renta. Juez Dr. Julio P. Aramburu, secretario Dr. Antonio G. Quijano. Juicio sucesorio de don Víctor Ramos. Base $ 65.000. A $ 62 la vara.

EL DOMINGO 11 de enero, a las 4.30 p. m., en la misma propiedad. Terreno: 8m66 (10v) por 48m40 (55v15). Edificio: sala, comedor, 6 dormitorios, cuarto de baño, cocina, una pieza de servicio, lavadero y 2 patios. Pisos pino de tea y mosaico, cielorrasos de yeso, carpintería de cedro, instalación de luz eléctrica, agua corriente y cloacas. Títulos perfectos. Informes, BRAVO BARROS y Cía. e6

En Flores—Casa y terrenos— Muy centrales. Avenida Donato Alvarez 940 (antes Bella Vista) y Bacacay. Una casa preciosa de transformarse en una espléndida casa-quinta y tres lotes contiguos muy amplios. A dos cuadras de Rivadavia, con adoquinado y tranvía al frente.

EL DOMINGO 11 de enero, a las 5 p. m., en la misma propiedad. Casa: 1867 varas cuadradas, vestíbulo, 10 habitaciones, cocina, galpón de material y madera, comedero y jardín. Base $ 22.000. Mitad al contado y mitad a un año, 8 o/o de interés.

Terrenos: Dos con frente a Donato Alvarez y uno a Bacacay; superficie de 348 a 491 varas. Base $ 14 la vara. Tienen verja de material y hierro y alambre tejido al frente. Títulos perfectos. Escribano señor José F. Gauchón. Informes y planos.—BRAVO BARROS y Cía. e4

EN MORON — Bien ubicada. —Judicial. San Martín núm. 1041, entre Rivadavia y Alvear. Al lado de la plaza, iglesia municipalidad, y a 4 cuadras de la estación. Casa habitación, amplia y cómoda. Adoquinado al frente. Juez doctor Julio P. Aramburu, secretario doctor Antonio G. Quijano. Juicio sucesorio de don Víctor Ramos. Base $ 40.000.

EL DOMINGO 11 de enero, a las 5 p. m., en la misma propiedad. Terreno: 17m377 (21v30) por 45m45 (52v50). Edificio: sala, comedor, cuatro habitaciones, dos más chicas, cocina, dos piezas para servicio, cuarto de baño con revestimiento de azulejos, cocina y dependencias. Frente imitación piedra, techos de sautes, cielorrasos de yeso, carpintería y cornisas de cedro, pisos pino de tea y mosaico, luz eléctrica, agua corriente y cloacas. Visítese de 2 a 4. Escrituras por ante el escribano señor Máximo Pifiero. 10 o/o de seña y a cuenta de precio. Comisión 2 o/o. Informes, 351 San Martín 361.—BRAVO BARROS y Cía. dic26

CASA SAN JUAN 1278 a 1280 Entre Salta y Santiago del Estero. Terreno amplio con edificio que puede producir fácilmente $ 3.000 al año. Base $ 25.000.

EL LUNES 12 de enero, a las 5 p. m., en nuestro hall. 8v75 por 70 vs. Ad corpus. Local para negocio, comedor, 5 habitaciones, baño y 7 cocinas de madera. Títulos perfectos. Informes, BRAVO BARROS y Cía. e5

CASA, EN BELGRANO. — Judicial.—Avenida Crámer 2412. Al lado de Monroe. Buena construcción. Adquisición y tranvía eléctrico al frente. Barrio de lindas casas. Intima. Dr. Matías Mackinlay Zapiola, secretario. Dr. Juan C. Coronado. Testamentaría de Doña Luisa Vattuone de Lambruschini. Base, $ 18.333.32.

EL DOMINGO 18 de enero, a las 4.30 p. m., en la misma propiedad: Mide según título 9m93 (11v47) por 38m10 (43v99) y según tasación 9m35 (10v80) de frente. Contiene cinco habitaciones, cuarto de baño, cocina y galería. Falta de material y hierro y alambre tejido. Jardín al frente y contado, cielorrasos de yeso, pisos pino de tea empedrado y de mosaico, pileta, fondo y dependencias. Escrituras por ante el escribano señor Miguel Vadell. La instalación de luz eléctrica y el cuarto de baño y un pequeño galpón y gallinero, pertenecen al ocupante. $ 50 a cuenta de precio. Comisión $ o/o Informes, BRAVO BARROS y CIA. e8

ESTADOS UNIDOS 1361. — Para vivir. Judicial. Entre Santiago del Estero y San José. Buen edificio. Amplio. A una cuadra de la Avenida San Juan. Juez doctor Julio F. Aramburu, secretario doctor Antonio G. Quijano. Juicio sucesorio de don Víctor Ramos. Base $ 20.000.

EL DOMINGO 11 de enero, a las 4 p. m., en la misma propiedad. Terreno: 8m66 (10v) por 46m40 (55v). Edificio: sala, comedor, 8 habitaciones, cuarto de baño con revestimiento de azulejos, cocina y dependencias de material. Mide 17 mts. 32 ctms. de frente al Este por 34 mts. 64 ctms. de fondo al Oeste; superficie total, 599 mts. 96 ctms. cuadrados. Esta finca reconoce una hipoteca de plazo vencido por valor de $ 8.000 m|n. Base las c|3 partes de su tasación o sean $ 6.999.67. Venta al contado. Seña 5 o/o. Comisión 2 o/o. Por más datos y planos el martillero, Bolívar 189, U. T. 1083, Avenida. e5

Enrique F. Milani

*JUDICIAL — POR DISPO*sición del señor juez en lo civil doctor Uladislao F. Padilla, secretario doctor Ricardo Bollini, en los autos sucesorios de don Ramón Bentrón, remataré:

EL DOMINGO 11 de enero, a las 4 p. m., en la misma propiedad, la casa calle Anbato No. 3701 a 3711, formando esquina con la de Sall No. 189. La construcción se compone de un salón de negocio, una pie

PERALTA MARTINEZ Y SERNA

JUDICIAL — PARA RENTA

Propiedad, Maipú, 118 y 772, entre Independencia y Buenos Unidos. Buen barrio de familia. Venta por orden del señor Juez doctor Casabal, secretaría del doctor Pedriel. Juicio Pedro L. Casullo con la sucesión de D. Roque Arcadini (división de condominio). Base $ 18.833.33, o sea los dos tercios de la tasación.

EL MIERCOLES 21 de enero, a las 3 de la tarde, en nuestra casa, 320 San Martín 326. Detalle: Son los lotes 2, 3, 4, 5, 7, 8, 9 y 10 del plano respectivo, los lotes números 5 y 10 unidos tienen una superficie de 1.764.36 m. c. y los lotes 2, 3, 4, 7, 8 y 9, linderos a los anteriores, unidos miden 25m25 de frente al N., sobre la calle Laprida, por 120m. de fondo, teniendo un total de 3.027 m. c., que representa las 2/3 de la tasación.

EL DOMINGO 11 de enero, a las 4 y media en punto, en la misma propiedad. Terreno: 8m66 de frente por 51m98 de fondo, en el costado Norte; 51m517 en el costado Sur y 9m 661 en el contrafrente. Según tasación tiene 51m517 en el costado Norte 39m45, 8m66 en el contrafrente, siendo 51 en el costado Sur una línea quebrada que mide: primeramente 44m99 de Oeste a Este, y cuya altura forma un martillo en contra de 6.95 m. de Sur a Norte, de ahí en dirección al Este, en una línea quebrada mide 35m26. Edificio: se compone de 2 departamentos, uno al frente, que consta de 2 habitaciones, comedor, cocina, baño, w. c. y una galería de madera, patio, jardín, etc. Los dos interiores constan, el primero de 2 piezas, cocina, cuarto de baño, letrina y patio. El segundo de piezas, cocina, w. c. y patio. El comprador deberá entregar 8 o|o de seña y a cuenta de precio y 2 o|o de comisión. Escritura por las oficinas de los señores Rivarola y del Río.—Peralta Martínez y Serna. d21

JUDICIAL — CASA PASCO

3127, entre San Juan y Humberto I.o. Buena casa, habitación. Venta por orden del señor Juez doctor Casabal, secretaría del doctor Pedriel. Juicio Pedro L. Casullo con la sucesión de D. Roque Arcadini (división de condominio). Base $ 18.833.33, o sea los dos tercios de la tasación.

EL DOMINGO 11 de enero, a las 5, en la misma propiedad. Terreno: 17m32 de frente al Este por 8m46 de fondo. Según tasación mide 16m90 de frente por 8m78 de fondo y el costado Sur, 8m65 en el del Norte y 16m45 en el contrafrente. Edificio: frente simil piedra, consta de 5 habitaciones, cocina, w. c., patio, etc. El comprador entregará el 8 o|o de seña y a cuenta de precio y 2 o|o de comisión. Escritura por las oficinas de los señores Rivarola y del Río.—Peralta Martínez y Serna. d21

JUDICIAL — TERRENOS en

Lomas de Zamora — Cinco lotes en un block, con frente a las calles Laprida y Boulevard Roedo, entre Rioja y Tucumán. Venta por orden del Sr. juez Dr. Padilla, secretaría del doctor Saguier. Testamentaría de doña María Trischetti de Arcardini. Base, $ 9.677.50 o sea la mitad de la tasación.

EL MIERCOLES 21 de enero, a las 3 de la tarde, en nuestra casa, 320 San Martín 326. Detalle: Son los lotes 2, 3, 4, 5, 7, 8, 9 y 10 del plano respectivo, los lotes números 5 y 10 unidos tienen una superficie de 1.764.36 m. c. y los lotes 2, 3, 4, 7, 8 y 9, linderos a los anteriores, unidos miden 25m25 de frente al N., sobre la calle Laprida, por 120m. de fondo, teniendo un martillo en contra de 6.95 m. de Sur a Norte, de ahí en dirección al Este, en una línea quebrada mide 35m26. Edificio: se compone de 2 departamentos, uno al frente, que consta de 2 habitaciones, comedor, cocina, baño, w. c. y una galería de madera, patio, jardín, etc. Los dos interiores constan, el primero de 2 piezas, cocina, cuarto de baño, letrina y patio. El segundo de piezas, cocina, w. c. y patio. El comprador deberá entregar 8 o|o de seña y a cuenta de precio y 2 o|o de comisión. Escritura por las oficinas de los señores Rivarola y del Río.—Peralta Martínez y Serna. d21

TERRENO EN BANFIELD—

Central y bien avaciudado. A menos de 6 cuadras al E. F. de la estación del F. C. S. y frente antes de llegar al Club Inglés. Calle Arenales esquina Gascón, 925 varas cuadradas y además el derecho indiscutido a la posesión de alrededor de 500 v. c., todo lo que se halla bajo cerco de alambre tejido. Base $ 2.50 la v. c. Por lo que tiene título de trasmisión y el excedente se trasmitirá gratis.

EL DOMINGO 11 de enero, a las 10 y 30 a. m., en el mismo terreno. Medidas: según título 15v70 de frente al N. por 50 v. de fondo y frente también al E. Superficie: 985.50 v. c. Título perfecto. Peralta Martínez y Serna. el

TERRENOS EN CASEROS—

"Villa Garibaldi". Dos lotes en la calle Belgrano entre Francia y México. Distantes 10 cuadras al Este de la estación del F. C. P. Liquidación definitiva. Sin base.

EL DOMINGO 11 de enero, a las 10 y 30 a. m., en los mismos terrenos. Detalle: Son los lotes 18 y 19 de la manzana 4, cada uno mide 10 v. por 51v93. Superficie de cada lote 519.30 v. c. Título perfecto. Peralta Martínez y Serna. el

JUDICIAL. — TERRENO en

el Tigre. Paseo Victorica esquina Las Palmas. Con frentes al SE. y NE. Paseo de por medio con el río Luján. A tres cuadras del hotel y a 6 y 9 de las estaciones del F. C. R. y C. A. Situación muy interesante, rodeada del mejor vecindario. Venta por orden del señor juez Dr. Casabal, secretaría del Dr. Persiani, juicio Victorio Ricardo Ida y sucesión de Don Roque Arcadini (división de condominio). Base $ 13.33 el m. c., que representa las 2|3 de la tasación.

EL DOMINGO 25 de enero, a las 10.30 a. m., en el mismo terreno. Dimensiones: Se compone de 35m60 de frente al SE.; 12m50 en su otro frente al NE.; 21m56 en el costado SO. y 36m91 en el del NO. o sea una superficie de 606.45 m. c. El comprador deberá entregar 8 o|o de seña y a cuenta de precio y 2 o|o de comisión. Escrituras por la oficina de los Sres. Rivarola y del Río. Peralta Martínez y Serna: — Alfredo Persani, secretario. e9

EN CASEROS F. C. P. LA es-

quina Belgrano y Suiza, con frente al S. E. y S. O. En dos lotes. Dista 7 cuadras de la estación del F. C. P. Sin base.

EL DOMINGO 11 de enero, a las 11 en el mismo terreno. Lote 19, manzana 1 de 300 v. c., y lote 20 de la misma, de 857.50 v. c. — Peralta Martínez y Serna. e9

CAPURRO & CALZADA

v9

HOY
De alta
Renta

GRAN PROPIEDAD DE AL-

ta renta. Canning y Warnes; el soberbio edificio esquina que se destaca en esa ubicación importante, sobre las dos amplias avenidas que reconcentran todo el movimiento del barrio Oeste de la capital. Canning números 5 al 15 y Warnes 375 al 389. Construcción moderna muy sólida, distribuida en planta baja y 4 pisos altos, se compone en la planta baja de 4 locales para negocio con sótano, una habitación, 2 piezas para servicio, baño y cocina, cada uno y dos departamentos independientes con 3 habitaciones, dos piezas de servicio, baño y cocina cada uno y un departamento para el portero, y en los 4 pisos altos, 32 departamentos, 8 en cada piso; 16 de ellos de 3 habitaciones, 2 piezas de servicio, baño y cocina, y 16 de 2 habitaciones, 2 piezas servicio, baño y cocina. El todo, construido con buenos materiales, soberbio frente imitando ladrillos con balcones de hierro, vidrieras y cortinas metálicas, escalera de piedra, servicio de ciocas, luz eléctrica y gas; los departamentos con luz y aire, debido a que casi todos tienen balcones a la calle; en fin, un gran edificio de renta, que vale la pena visitar, y que en conjunto produce $ 36.000 anuales, con alquileres bajos. Su terreno mide 27v08 de frente a Canning 18v85 en la ochava, 27v08 a Warnes, y 49v11 en su contrafrente, o sea una superficie total de 915 varas cuadradas. Venta como judicial. Base, 200.000 $. Reconoce una hipoteca en cédulas de $ 170.000, y puede constituirse una segunda de $ 95.000, al 7 o|o. Con poco se compra.

HOY VIERNES 9 de enero, a las 3, en nuestro salón de ventas, San Martín 60. Títulos perfectos. Seña, 5 o|o. Comisión 2 o|o. La escritura será otorgada por el escribano señor Enrique Maqueda. Mayores informes y planos, en nuestra casa, San Martín 60.—Capurro y Calzada. e8

JUAN C. BURGHI

LAVALLE 1053. v11

EN AVELLANEDA — A una

cuadra de la avenida Pavón, Galicia. Entre Ríos y del tranvía, a lands 102 al 105. Dos casas de material, bien situadas, próximas a La Negra y cristalería Papini, y de casas modernas. Santiago del Estero 1842, 8 piezas, galería, puertas y persianas cedro, cocina, pisos mosaicos, varas 406.94. Santiago del Estero 1846|1810, 8 piezas, galería, 1 en altos, cocina y 2 piezas madera, varas 562.36. Base, a liquidar, $ 2.500 cada casita.

EL DOMINGO 11 de enero, a las 5 p. m., en las mismas propiedades, aunque llueva, 8 o|o de seña y a cuenta de precio más 2 o|o comisión. Títulos perfectos. Nota: pueden quedar en hipoteca, 3.000 $, del Banco de la Provincia, amortizando 150 $ trimestrales. 8 o|o de interés. Informes al martillero Juan C. Burghi, Lavalle 1053, capital. v11

José Greppo

Maipú 462

IGUAL QUE JUDICIAL —

Villa Urquiza, calle Plaza 3143, al lado de Mendoza. A 3 cuadras de Monroe y 2 del tranvía 98, rodeada de buena edificación. Llave en mano. Edificada en terreno de 10x60vs. Regia sala, comedor, 4 dormitorios, cocina, baño y servicio. Cielorrasos de yeso pintado, gran zaguán, puertas de cedro, pasillos de mosaico, cemarnida, con materiales de primera calidad, aguas corrientes, etc. Base $ 10.000. La construcción solamente vale 25.000 $. Mitad al contado y mitad a plazos, a 1 ó 2 años, con interés del 8 o|o anual. Orden de venta terminante. Negocio inmejorable. Oferta de alquiler pesos 160 mensuales.

EL DOMINGO 18 de enero, a las 5 p. m., sobre la misma. v18

LIVINGSTON MARIO

v18

JUDICIAL — EN SAN ISI-

dro. Una amplia y cómoda casa-habitación, en la mejor situación del pueblo, frente a la iglesia y a la plaza principal. Calle San Martín 136 y 139. Desocupada y llave en mano. Orden del juez doctor J. J. Coronado, en los autos sucesorios de don Horacio G. Bustamante. Tasación, $ 30.263.85. Base, $ 20.176.24.

EL DOMINGO 18 de enero, a las 4 p. m., en la misma propiedad. Mide 25m11 de frente por 51m98 de fondo, esto es 29 varas por 60. Ad corpus. Vestíbulo de cristales, sala, comedor, cuatro dormitorios, dos baños, despensa, cocina, piezas de servicio, lavadero, corredor mosaico, patio cubierto fondo, gallinero. Visitese. 8 o|o a cuenta de precio y 2 o|o de comisión. Escritura por la oficina de los señores Rivarola y del Río.—Peralta Martínez y Serna. el

JUDICIAL. — CASA Mármol

872, entre Carlos Calvo y E. Unidos. Venta ordenada por el señor Juez de Paz de la sección 3ª, don Juan S. Castagnino, en el juicio Obras Sanitarias de la Nación contra propietario, casa Mármol 872. Tasación $ 9249.40. Base 1|3 parte, $ 6166.26.

EL DOMINGO 18 de enero, a las 5 y 30. Mide 8m66 por 47m53 de fondo. Superficie 412m0.47 y consta de 2 piezas, cocina y w. c. Seña 8 o|o. Comisión 2 o|o. Más datos, Victoria 623. v10

JUDICIAL — CASA CRAIG

779, entre Directorio y Convención. Venta ordenada por el señor Juez de Paz de la sección 2ª, don Juan S. Castagnino, en el juicio Obras Sanitarias de la Nación contra propietario casa Craig 779. Tasación $ 9373.82. Base 1|3 parte, $ 6249.20.

EL DOMINGO 18 de enero, a las 5. Mide 8m66 de frente por 21m65 de fondo. Sup. 187m0.45. Consta de 2 piezas de material, cielorrasos, techos de cinc, pisos de tea, 2 cuartos de madera y w. c. Seña 8 o|o. Comisión 2 o|o. Más datos, Victoria 623. v10

JUDICIAL — PARANA 1271

frente a la plaza Vicente López, entre Arenales y Juncal. Central y valioso. Notable terreno con edificio antiguo, de dimensiones excepcionales para desarrollar el proyecto más exigente de edificación que la incomparable ubicación, única, ofrece y reclama. Venta ordenada por el señor juez Dr. Lagos, secretaría Dr. Berisso, en el expediente sobre ejecutivo de pesos No. 2971, folio 82, año 1919. Base $ 100.000.

EL DOMINGO 25 de enero, a las 5 p. m., en la misma propiedad. Mide 9m85 (11v50) por 51 m. (59 vs.). Superficie: 579 v. c. Edificio refaccionable de 13 habitaciones, 3 pisos, cielorrasos, celosías, etc. Tiene acordadas 60.000 cédulas. Títulos perfectos. Seña 8 o|o. Comisión 2 o|o. Informes, Victoria 623. — Pietranera y Cía. v10

Rufino de Elizalde y Cía.

EN LOMAS DE ZAMORA. —

Buena fracción de terreno de 3757 metros cuadrados, con frente a la calle Pereyra Lucena y a 3 cuadras del tranvía eléctrico que conduce de la estación F. C. S. a Villa Alberdina. Base $ 0.30 los 0.75 decímetros cuadrados o sea la vara cuadrada.

EL DOMINGO 11 de enero, a las 3 p. m., en el mismo. Terreno alto, lindando al Sud con la calle Pereyra Lucena, al Oeste con Wright y Varela, al Norte con los lotes 1, 2, 3, 4, y 5, al Este con los lotes 11, 14 y 19. Títulos perfectos. Seña 8 o|o. Comisión 2 o|o. Informes a nuestra casa, San Martín 241. — Rufino de Elizalde y Cía. el

EN FLORES. — CANALEJAS

2474 y 2476 entre Sud América y Fray Cayetano, buena propiedad para habitación y renta, sólidamente construida y en barrio redeado de comodidades. Base $ 20.000 a plazos.

EL DOMINGO 18 de enero, a las 4 p. m., en la misma propiedad. Su terreno mide 17m32 (20v) por 20m62 (24v) con un edificio de primer orden, con jardín al frente, y consta cada casa de: hall, 3 habitaciones, baño instalado, pieza de servicio y cocina, agua corriente, luz eléctrica y gas. Los interesados deben visitarla de 2 a 5 p. m. Seña 8 o|o. Comisión 2 o|o. Informes y prospectos a nuestra casa San Martín 241. —Rufino de Elizalde y Cía. el

Carlos Weiss

SARMIENTO 3149 al lado de

Puyrredón. Casa en buen estado. Sala, dos dormitorios, comedor, dos piezas chicas, tres galpones grandes, cloacas y adquinado pago. Base $ 45.000, pudiendo dejar la mitad del precio de compra en hipoteca al 8 o|o por 2 o 3 años. Rematará:

EL DOMINGO 18 de enero, a las 3.30 p. m., en la misma. Seña 8 o|o. Comisión 2 o|o. Terreno mide 8m66 de frente, por 79m27 de fondo (811 v. c.). Dada la proximidad a la estación del Once, la superficie del terreno se presta para edificar grandes depósitos para cereales o una gran casa de departamentos. La escritura la otorgará el escribano Martín Reynoso. Para más datos, Carlos Weiss, Sarmiento 1507. e8

SARMIENTO esquina Rawson

606. Espléndida esquina para levantar un gran edificio para renta. La casa actual se compone de dos piezas y dependencias, cloacas y adoquinado por ambas calles pago. Terreno: 14v63 sobre Sarmiento por 13v32 sobre Rawson y 13v85 de contrafrente. Base $ 16.000. Rematará:

EL DOMINGO 18 de enero, a las 3.30 p. m., en la misma. Seña 8 o|o. Comisión 2 o|o. Escritura por el escribano Martín Reynoso. Estas ventas se realizan por división de condominio en el juicio sucesorio de Pablo Rosad. Más informes a Carlos Weiss, Sarmiento 1507. e8

Sabás C. Varangot

JUDICIAL — MOLDES 2078,

entre Echeverría y Juramento, (Parroquia de Belgrano). Esta linda propiedad, la rematará aunque llueva.

EL DOMINGO 11 de enero, a las 5 p. m., con base de $ 15.000 m|n. Tiene 2 lindas salas y once piezas más y otra chica y terreno de 18.85 m. de frente por 43.10 de fondo. Orden del señor juez Dr. Roberto Bunge, en los autos Hopes Vaz Doura contra Da. Inocencia Bonomi de Lamuisen sobre hip., secretaría del Dr. Rawson. Exigirá en efectivo 8 o|o de seña y 2 o|o de comisión al firmar el boleto. Más datos: Florida 440 y Catamarca 1078. e6

MEDRANO 1685. — EL 11 de

enero, a las 4 p. m., aunque llueva, rematará con base de $ 14.000 m|n., mitad al contado y la otra a 1 o 2 años de plazo, la linda propiedad Medrano 1685, con 2 salas, 7 piezas más y terreno de 17.32 m. por 12.50 de fondo y 9 m. al contrafrente. Barrio con todas las comodidades. Seña en efectivo 8 o|o y 2 o|o de comisión. Más datos al martillero, Florida 440 y Catamarca 1078. e6

Adolfo Bullrich & Cía.

1.385 HECTAREAS EN CO-

rrientes, en el dpto. de Paso de los Libres. A 2|3 leguas de Bompland y Cabred del F. C. N. E. A. y 3 leguas de Monte Caseros. Campo especial, de tierras excelentes, cubierto de muy buenos pastos y con manantiales de aguas rientísimas. Base $ 55 m|n la hectárea.

EL JUEVES 13 de enero, a las 3 p. m., en nuestra casa, Florida 269 y 273. Linda con Felipe y Adelaida Cabral y Antonio Mouso. Está cobrecido por cédulas "San Felipe" (Rincón San Pedro). Está alambrado en todo su perímetro, tiene casa-habitación, cocheras, casa de peones, corrales, etc. Se visita por Cabral F. C. N. E. A., dirigiéndose al señor Martín Acuña en el establecimiento "San Pedro". Exigiremos el 8 o|o a cuenta de precio y el 2 o|o de nuestra comisión. Otros informes y planos en nuestra casa. Florida 269-273. — Adolfo Bullrich y Cía. d24

CHACRA EN LA PLATA. —

21 hectáreas, 11 áreas y 74 centiáreas que forman el lote No. 21 de la sección C del plano oficial, con la parada kilómetro 14 del F. C. S. Meridiano V, en una esquina del campo. Tierra de superior calidad, apta para cualquier destino, próximas al proyectado pueblo de Olmos y a 5 cuadras de la calle 44 (macadamizada). Base $ 600 m|n la hectárea, pagadero su importe mitad al contado y mitad a un año de plazo, con garantía hipotecaria e interés de 8 o|o anual.

EL JUEVES 13 de enero, a las 3 p. m., en nuestra Florida 269 y 273. Linda al N., con la chacra 56, al S. E. con la 59, al S. O. con la 71 y al N. O. con la 39, sección A. Exigiremos el 8 o|o a cuenta de precio y el 2 o|o de nuestra comisión. Otros informes, en nuestra casa, Florida 269 y 273.—Adolfo Bullrich y Cía. el

CHACRA EN BLAQUIER, A

menos de dos leguas de la estación del F. C. P. 198 hectáreas formadas por las chacras 52 y 53 del plano de esa Colonia. Base, $ 20.000 m|n., incluso una hipoteca de 12.000 cédulas nacionales, la serie, con la que cargará el comprador a cuito de plaza y precio de Bolsa del día anterior al de la escrituración, devolviendo lo amortizado.

EL JUEVES 13 de enero, a las 3 p. m., en nuestra casa, Florida 269 y 273. Linda al Norte con Laguingue y Albarello; al Sud con Rodrigues Cabral; al Este con Gonsáles y al Oeste con Kenny, hoy Gutiérrez. Está alambrado y dividido en cinco potreros. Tiene casa con cuatro piezas de ladrillo, techo de cinc, monte de forestales, 36 hectáreas frutas, 46 hectáreas alfalfadas y en parte con gramilla australiana, jardel, bomba a mano, con cañerías, etc. Se visita por Blaquier. Exigiremos el 8 o|o a cuenta de precio y el 2 o|o de nuestra comisión. Otros informes cobrando a nuestra casa.—Adolfo Bullrich y Cía. el

CASA QUINTA EN LLAVA-

llol, a dos cuadras de la estación y frente al Ruskal Echea, a la cervecería Bleskert conocida por de Acosta. Tiene jardín y huerta y dos chalets de material. El primero consta de galería techada al frente, comedor, escritorio, dos dormitorios, baño, despensa, cocina y w. c., tiene pisos de pino tea y cielorrasos de acero estampado. La otra consta de un dormitorio, cocina, baño y cuarto con gasómetro para el alumbrado de las casas. Hay además un gallinero y un gallinero. Base $ 12.000 m|n de cil.

EL LUNES 12 de enero, a las 5 p. m., en nuestra casa, Florida, 269 y 273. Comprende los lotes Nos. 1, 2, 3, 4, 5, 6, 35, 37 y 38 de la manzana B, del plano a que se refiere su título, compuestos en conjunto por estar unidos de 51.96 mts. de frente al NE., 48.04 metros de fondo y frente al NO., 51.96 mts. en el SO. y 48.04 metros en el SE., o sea una superficie total de 2.496 mts. cds. 1584 cts. cds. Exigiremos el 8 o|o a cuenta de precio y el 2 o|o de nuestra comisión. Otros informes solicitense en nuestras casa, Florida 269 y 273.—Adolfo Bullrich y Cía. el

P. Francisco Fourquet

LOS CAMPOS DE INGENIE-

ro Luigi, F. C. O. (Pampa Central). 7.500 hectáreas en 44 lotes: desde 110 a 200 hectáreas (con opción). En la mejor región del trigo y la alfalfa. A dos leguas al Oeste de este importante pueblo, desde donde continuará la prolongación del F. C. O. al pueblo Anchorena, cruzando el campo en venta y una estación proyectada dentro del mismo. Agua dulce especial.

BASE $ 60 m|n. HECTAREA

CON CEDULAS Y FACILIDADES DE PAGO

El Banco Hipotecario Nacional, concede a los compradores préstamos en cédulas argentinas de 6 o|o a razón de $ 45 por hectárea más o menos.

EL JUEVES 15 de enero, a la 1 p. m., después de la llegada del tren de Buenos Aires. Rematará en Ingeniero Luigi, F. C. O., en el hotel "Alto Verde". Condiciones de pago: Los compradores que acepten el préstamo en cédulas, efectuarán los pagos en la siguiente forma: 8 o|o de seña en el acto del remate, 25 o|o sobre el precio de compra y el importe de las cédulas (al tipo de plaza) al escriturar, lo que deberá efectuarse en todo el mes de marzo y el saldo en tres anualidades iguales con 7 o|o de interés y garantía hipotecaria. Los compradores que paguen el importe total de su compra al contado o sea dentro de los 30 días después de efectuado el remate, obtendrán una bonificación de $ 5 por hectárea. Nota: Todo el campo es rastrojo de trigo habiendo dado siempre buenos rendimientos y pagado los chacareros del 18 al 20 o|o de la cosecha. Se entregará a los compradores medido y amojonado el primero de marzo próximo, fecha en que los 40 colonos que actualmente lo ocupan, deben desalojar. Otras condiciones se especificarán en el acto del remate. Títulos perfectos. Seña 8 o|o. Comisión 2 o|o a cargo de los compradores. El campo se revisa por Luiggi, F. C. O., dirigiéndose allí a su representante quien indicará la forma de efectuarlo. Solicitenplanos, informes y demás datos a mi encargo en Cañada Verde, F. C. P., a mi sucursal Ingeniero Luiggi, F. C. O. o a los sres. Santamarina e hijos, Victoria 864, Buenos Aires. v14

Miguel R. Lorenzo

Rivadavia 630

AL LADO DE SANTA FE,

próximo al Jardín Botánico y a Plaza Italia. Casa, calle Arcos No. 2688 entre Santa Fe y Arenales. Edificio de sala, comedor, 3 dormitorios, baño instalado, cocina con económica, 2 piezas en altos, carpintería de cedro, celosías, cielos rasos de yeso con decorados, cloacas, etc., y terreno de 10 por 32 vs, más o menos. Base $ 22.000 m|n, con facilidades de pago.

EL DOMINGO 11 de enero, a las 5 p. m., en la misma. Títulos perfectos. Seña 8 o|o. Comisión 2 o|o. v11

A. Guaragna y Cía.

Your Home, Victoria 576

FLORES. — POR LA HIPO-

teca. 2 lindas casas, Quirno 276|286. Modernas y sólidas. Sobre Rivadavia, subterráneo y Plaza Flores. Sala, 3 dormitorios, servicio, cocina y w. c. Cloacas y adoquinado. Base $ 10.000 c|u. que pueden quedar en hipoteca a 1, 2 o 3 años con 8 o|o de interés.

EL DOMINGO 11 de enero, a las 5.30. Allí. 1p

MANUEL T. DURAN

TERRENOS EN SAN ISIDRO

—4 lotes de excelente ubicación, a 6 cuadras de la estac., vía electrizada. Sobre la calle Alsina, adoquinada en una extensión de 15 cuadras. Terrenos de porvenir y excepcionales para edificar de inmediato. Estos lotes forman la esquina de las calles Alsina y Haedo, con frentes a las quintas "La Virtuna" y "Los Eucaliptos". Superficie de 640, 880 y 1066 varas cuadradas. Sin base. Mitad al contado y mitad seis meses, sin interés.

EL DOMINGO 11 de enero, a las 4 p. m. en los mismos. Los trenes eléctricos que unen la capital y este hermoso pueblo hacen insignificante la distancia que los separa, recorrida hoy por sesenta trenes diarios en menos de veinte minutos. Es hoy San Isidro la misma ciudad extendida por su tranquilo, pues la proximidad, rapidez y comodidad del medio de comunicación son excluyentes hoy de este ramal que finaliza en el Tigre. Títulos perfectos. Las escrituras se otorgarán ante la escribanía de los señores Boggio y Gutiérrez Eguía, con oficinas en San Isidro y Florida 32, capital. Comisión 2 o|o. Seña 8 o|o. Los señores interesados podrán obtener planos e informes en sus escritorios, Maipú 91, U. T. 301 Avenida. d21

CASITA EN SAN ISIDRO

—Una casita en terreno de 5.000 varas cuadradas, a dos cuadras de la estación vía electrizada. En el paraje conocido por "Villa Echaola". Terrenos altos, en plena loma. Frente al hermoso chalet del señor R. Nasar Anchorena. Base $ 6000 m|n, a plazos, en la forma que los señores interesados pueden convenir antes del remate.

EL DOMINGO 11 de enero, a las 5 p. m., en la misma. La casita consta de dos amplias piezas, corredor, cocina, etc. Cocheras, molino, boxes, chiqueros, gallineros amplios, etc. Perfectamente alambrado. Es excepcional para fuerza de trabajo, con pequeño desembolso puede ampliarse. Puede visitarse. Títulos perfectos. Seña 8 o|o Comisión 2 o|o. Por planos e informes a mis escritorios, Maipú 91. d30

EN MAR DEL PLATA

v24

CHACRA 185. A PLAZOS. —

Ubicada en la zona de más porvenir, a 8 minutos de automóvil de la playa del Bristol y frente al gran Parque Camet, especial para cualquier cultivo y principalmente para quintas de veraneo, por su excelente clase de tierra, y agua y por su situación excepcional en una verdadera atalaya desde donde se domina el mar y la ciudad, con fácil y agradable comunicación por el boulevard marítimo que costea el mar y será macadamizado en breve. Ya hay varias quintas de veraneo formadas muy próximas a estos terrenos, como ser las de los señores Exeiza, Colegio del Salvador, Peña Unzué, Wollmert, Luro de Chevallier, Hansen, Landin, Escasany, etc. La venta se realizará en 11 grandes fracciones de 25.000 a 52.000 varas cuadradas c|u con opción. Sin base, a plazos, 1|3 parte al contado, 1|3 parte a un año y 1|3 a 2 años, con interés del 8 o|o anual y garantía hipotecaria.

EL SABADO 24 de enero, a las 4 p. m., en el local de la Rambla del señor Rodolfo Peracca, calle gentilmente. Seña 8 o|o. Comisión 2 o|o. Por planos y para visitar la chacra, dirigirse al Sr. Carlos C. Constantino, calle San Martín 2126, Mar del Plata o a Maipú 91, U. T. 301 Av. — M. T. Durán. e8

MARCOS P. PEREIRA

EN EL CORAZON DE QUIL-

mes. 5 propiedades, calle Brown No. 671, 685, 691, 695 y Garibaldi 234. A una cuadra de la importante calle Rivadavia y a cinco de la estación del ferrocarril. Por división de condominio, los rematará:

EL DOMINGO 18 de enero, a las 5 p. m., con grandes facilidades de pago. Las casas Brown 671, 691 y Garibaldi 234 con la base de $ 9.000 m|n y las propiedades Brown 685 y 695 con base de $ 7.000 m|n. El pago es una tercera parte al contado y el resto a uno, dos y tres años de plazo, con el interés del 8 o|o. Soliciten prospectos a mis oficinas, calle Brown 643, Quilmes. v18

MANUEL T. DURAN

TERRENOS EN SAN ISIDRO

—4 lotes de excelente ubicación, a 6 cuadras de la estac., vía electrizada. Sobre la calle Alsina, adoquinada en una extensión de 15 cuadras. Terrenos de porvenir y excepcionales para edificar de inmediato. Estos lotes forman la esquina de las calles Alsina y Haedo, con frentes a las quintas "La Virtuna" y "Los Eucaliptos". Superficie de 640, 880 y 1066 varas cuadradas. Sin base. Mitad al contado y mitad seis meses, sin interés.

EL DOMINGO 11 de enero, a las 4 p. m. en los mismos. Los trenes eléctricos que unen la capital y este hermoso pueblo hacen insignificante la distancia que los separa, recorrida hoy por sesenta trenes diarios en menos de veinte minutos. Es hoy San Isidro la misma ciudad extendida por su tranquilo, pues la proximidad, rapidez y comodidad del medio de comunicación son excluyentes hoy de este ramal que finaliza en el Tigre. Títulos perfectos. Las escrituras se otorgarán ante la escribanía de los señores Boggio y Gutiérrez Eguía, con oficinas en San Isidro y Florida 32, capital. Comisión 2 o|o. Seña 8 o|o. Los señores interesados podrán obtener planos e informes en sus escritorios, Maipú 91, U. T. 301 Avenida. d21

A. C. Taquini y Cía.

JUDICIAL — POR DISOLU-

ción y liquidación de sociedad, de los señores Carlos Angel Giberti y Juan Ramagnino, orden del juez en lo comercial, doctor Avellaneda, secretaría doctor Cormesoni, los siguientes bienes, en el juicio caratulado Giberti Carlos Angel contra Juan Ramagnino, sobre disolución social:

EN ZARATE, 115 hectáreas, 98 áreas y 66 centiáreas. A 20 cuadras de Escalada, F. C. C. B. A. Especial para tambo, granja, cabaña, etc. Alambrado de 7 hilos, casa de familia y de peones, molino, galpones, gran cantidad de frutales, 5 hectáreas de forestales, etc. 795.08 NE., 1.414.70 SO., 1.263.45 NE. y 989.75 SE. Base $ 62.633.42.

EN FLORES, Terrada esq. Yerbal. Salón negocio con armazones, 6 habitaciones, baño, etc. 10.39 metros por 25.98. Base pesos, 20.196.12, incluídas 13.000 cédulas.

BASUALDO 1036. Una habitación, cocina, etc., galpón al fondo. 7.79 metros de frente por 28.07. Base $ 2.828.60.

TERRENO, Triunvirato esq. Guevara. 8.97 metros frente, 42.23 O., 40.75 E. y 8.66 contrafrente. Base $ 3.170.80.

TERRENO, Colocrdia esq. Dúngenegas. 8.66 por 21.65 metros NO., 22 SE. Base, $ 1.121.32.

LOTES de terreno 6 y 45, manzana 44. Lote 6 Frage entre Zabala y El Cano. 9 metros 5 milímetros por 53 metros 7 milímetros O. y 54.42 E. Lote 45 Zabala entre Frage y Rosetti. 9 metros frente, 46.30 S., 40.09 N. Base en conjunto $ 5.820.18.

TRES LOTES terreno. Camarones y Andrés Lamas. 9 y 10 manzana D. No. 10: 12.58 a Camarones, 12.18 a Lamas, 18.17 NE., 10.96 SE. No. 9: 8.66 a Camarones, 18.17 SO., 17.40 NE. San Matías y Andrés Lamas. 10.91 SO., 13.08 a Lamas, 20.02 NE., 12.01 NO. Base en conjunto, $ 6.162.86.

TERRENO Mozart entre Chascomús y Directorio, lote 5, manzana F. 8.66 NE., 30.31 fondo. Base $ 2.416.66.

VICTORIA, F. C. C. A. Terreno calle Cabildo. 9.14 metros de frente, 47.82 SE., 51.24 NO., 8.66 contrafrente, lote 1, manzana 11. Base $ 2.209.35.

TALLERES, F. C. S. Lote 8, manzana J. 8.66 frente, 17.32 fondo. Base $ 383.32.

SAN MARTIN Lotes 16, 17 y 20, manzana 211. Lote 16: 8.66 frente SE., 37.20 NE., 25.51 SO., 8.92 contrafrente. Lote 17: 8.66 frente SE., 21.65 fondo. Lote 20: 8.66 frente SO., 26.05 al SE., 26.84 al NO., 13.86 contrafrente. Base en conjunto $ 1.723.32.

SAN JUSTO (Lomas del Mirador). Lote 4, manzana 14, fracción A, con frente a Provincias Unidas y superficie 6.558.81 mc. Base, $ 6.475.58 m|n.

SAENZ PEÑA, F. C. P., Ameghino 1453, 2 habitaciones y dependencias. 8.66 metros frente, 43.30 fondo. Base $ 1.224.24. Las escrituras serán otorgadas por los escribanos Vinconti y Larguía.

EL JUEVES 22 de enero, a las 4 p. m., en nuestras oficinas de la Capital, Bartolomé Mitre, 470, 8 o|o cuenta precio, 2 o|o comisión. 1p

MARCOS P. PEREIRA

EN EL CORAZON DE QUIL-

mes. 5 propiedades, calle Brown No. 671, 685, 691, 695 y Garibaldi 234. A una cuadra de la importante calle Rivadavia y a cinco de la estación del ferrocarril. Por división de condominio, los rematará:

EL DOMINGO 18 de enero, a las 5 p. m., con grandes facilidades de pago. Las casas Brown 671, 691 y Garibaldi 234 con la base de $ 9.000 m|n y las propiedades Brown 685 y 695 con base de $ 7.000 m|n. El pago es una tercera parte al contado y el resto a uno, dos y tres años de plazo, con el interés del 8 o|o. Soliciten prospectos a mis oficinas, calle Brown 643, Quilmes. v18

EN MAR DEL PLATA

v24

CHACRA 185. A PLAZOS. —

Ubicada en la zona de más porvenir, a 8 minutos de automóvil de la playa del Bristol y frente al gran Parque Camet, especial para cualquier cultivo y principalmente para quintas de veraneo, por su excelente clase de tierra, y agua y por su situación excepcional en una verdadera atalaya desde donde se domina el mar y la ciudad, con fácil y agradable comunicación por el boulevard marítimo que costea el mar y será macadamizado en breve. Ya hay varias quintas de veraneo formadas muy próximas a estos terrenos, como ser las de los señores Exeiza, Colegio del Salvador, Peña Unzué, Wollmert, Luro de Chevallier, Hansen, Landin, Escasany, etc. La venta se realizará en 11 grandes fracciones de 25.000 a 52.000 varas cuadradas c|u con opción. Sin base, a plazos, 1|3 parte al contado, 1|3 parte a un año y 1|3 a 2 años, con interés del 8 o|o anual y garantía hipotecaria.

EL SABADO 24 de enero, a las 4 p. m., en el local de la Rambla del señor Rodolfo Peracca, calle gentilmente. Seña 8 o|o. Comisión 2 o|o. Por planos y para visitar la chacra, dirigirse al Sr. Carlos C. Constantino, calle San Martín 2126, Mar del Plata o a Maipú 91, U. T. 301 Av. — M. T. Durán. e8

CASARES HNOS & CIA

Sucesores de Casares Hnos. y Diehl

HOY y MAÑANA

son los últimos días en que puede visitarse la

MANSION SEÑORIAL EN BELGRANO

que remataremos

EL DOMINGO PROXIMO

Horas de visita de 2 a 5 p. m., con una tarjeta que debe solicitarse en nuestras oficinas.

Detalles al pie.

UNA MANSION SEÑORIAL.

En Belgrano. Pampa 3249, Freyre 1889 y Sucre 3290. — En uno de los parajes más altos de Belgrano; una señorial residencia, en terreno de 103.218 mts. de frente

JOSE BACIGALUPPI

CASAS

UN CHICHE.—En Belgrano. Moderna vivienda. Consta 1920 entre Cabildo y Congreso. Con llave en mano. Lista para habitar. Base. Ínfima $ 9.000, inmejorable $ 12.500 efectivo. Media cuja con balcón frente imitación piedra, 3 habitaciones, living, hall con antiguo pilar, y w. c. Fondo con patio mosaico, galería, buena carpintería, etc. Mide el terreno: 10x21v14. Adoptando pago y cloacas. Queda 1 cuadra de J. M. Cramer con tranvías y a 5 al Norte de Cabildo. Visítese de 1 a 4 p. m. Datos José Bacigaluppi, San Martín 56.

—El DOMINGO 11 de enero, a las 4.10. e4

EN SAN MARTIN.— La casa ubicada en Pedro M. de Saraseueta. Muy bien ubicada, calle 11 de Septiembre 851, entre Juárez y Perdriel. A 1 cuadra del tranvía Larrea, a 4 de la plaza, iglesia, bancos, etc. y a 4 de la estación del F. C. S. Frente a la conocida quinta de Garayalde. 20x50 varas. Verja, jardín, 4 amplias habitaciones, baño, cocina, w. c., 2 patios, pilastras en altos, frutales, sótano, piletas, glorieta, yeso, puertas con celosías, galería, patio mosaico, cercos pared, etc. Agua corriente y luz eléctrica. Base mínima y rezagada $ 7.500. Renta mínima $ 100 al mes. Visítese a toda hora. Datos, José Bacigaluppi, San Martín 56.

—EL DGO. 11 de enero, a las 4, en la misma. e5

Sobre el Subt. Casa por $ 3.000. Montiguero 492, esquina Convención. A 1 cuadra Av. Pedro Goyena, con tranvías y a 4 de Rivadavia con subterráneo. Salita, un dormitorio, cocina y servicio. Aguas corrientes. Adoquinado pago por Montiguero. Renta $ 40 al mes. Visítese. Datos José Bacigaluppi, San Martín 56.

—EL DGO. 11 de enero, a las 3, en la misma. e4

POZOS 1129 y SAN JUAN. A 1 cuadra de la Av. Entre Ríos. Propiedad para industria. Base, $ 12.500. 16x23 v. 15 y 1 vs. Ad corpus. Amplio galpón, 4 habitaciones y dependencias. Adoquinado y cloacas. Visítese. Datos José Bacigaluppi, San Martín 56.

—EL DGO. 11 de enero, a las 4, en la misma. e4

Casa en Caballito por $ 3.500.—Sobre el subterráneo, Convención 1287, entre Hortiguera y Víctor Martínez. A una cuadra del boulevard Pedro Goyena y a 4 de la Av. Rivadavia con subterráneo. Sala con balcón, dormitorio amplio, cocina, servicio, y una pieza en altos. Renta $ 50 al mes. Visítese. Datos, José Bacigaluppi, San Martín 56.

—EL DGO. 11 de enero, a las 3, en la misma. e4

SARANDI 1160|62 y San Juan a 2 cuadras de la Av. Entre Ríos. Una casa al frente y un departamento al fondo con entrada independiente. Base, $ 28.000. Renta, $ 2.640 al año. 10x35v53 y 35v57, teniendo 11v72 de contrafrente. La casa consta de zaguán, cancel vestíbulo, sala con balcones, 2 dormitorios, baño, cocina y pieza en altos. El departamento se compone de 3 amplias habitaciones, 2 piezas chicas, cocina y baño. Adoquinado pago y cloacas. Visítese. Datos José Bacigaluppi, San Martín 56.

—EL DGO. 11 de enero, a las 3.30, en la misma. e4

CENTRAL. — RIOJA 542. — Casa para negocio, industria y familia. Entre Venezuela y México. A 1 cuadra de las Avdas. Belgrano e Independencia y a 5 de plaza Once. Base $ 18.500. Mitad al contado y 1|2 a 1 y 2 años de plazo, interés 7 o|o. Renta mínima $ 180 al mes. Terreno: 7v71 por 56v84 (430 v. c.). Ad corpus. Edificio: Zaguán, cancel, sala con balcones y frente imitación piedra, 3 habitaciones, 2 piezas madera, cocina, gran galpón con parantes hierro y ventanales vidrio. Con poco gasto puede refaccionarse. Adoquinado paso y cloacas. Tenemos orden de vender a cualquier precio. Visítese. Datos, José Bacigaluppi, San Martín 56.

—EL JUEVES 15 de enero, a las 4, en nuestra casa, San Martín 56. e5

DE RENTA. EN TALLERES F. C. Sud. En la ubicación más importante de ahí. La casa que ocupa el correo, Emilio Mitre 87, esquina Centenario. A 1 cuadra de la Av. Pavón y del tranvía eléctrico del Sud y a 2 de la estación del F. C. Sud. Base, ínfima $ 5.500. Renta con contrato $ 75 al mes. Gran salón, 7 amplias habitaciones con balcones a la calle Centenario, pieza de madera, cocina, baños, letoy, etc. Entrada independiente para familia. Frente imitación piedra. Aguas corrientes y luz eléctrica. En una esquina. Visítese. Datos, José Bacigaluppi, San Martín 56.

—EL JUEVES 15 de enero, a las 4, en nuestra casa, San Martín 56. e5

TERRENOS

JUDICIAL, EN BELGRANO —Terrenos bien ubicados, con bases muy ínfimas. Tienen adoquinador pago.

QUESADA ESQUINA GRAL. PAZ: (lotes 1 y 33, manzana C). Superficie total: 604.44 v|c. Base, $ 3323.32

QUESADA ESQUINA AMENARAR: (lotes 1 a 26, manzana F). Superficie: 485.39 v|c. Base, $ 2.985.32.

QUESADA, ESQUINA CRAMER: (lotes 1 y 2, manzana K). Superficie: 457.91 v|c. Base, $ 2.000.

Están a 1, 2 y 4 cuadras respectivamente de la Av. Cabildo. Juez doctor Casabal. Secretario doctor Persiani. Juicio sucesorio: Domingo Baglietto. Escrituras ante E. del Valle. Datos y planos, a San Martín 56. —José Bacigaluppi.

EL DGO. 11 de enero, a las 4. El remate se realizará en la esquina de Quesada y Gral. Paz. Datos: San Martín 56.—José Bacigaluppi. e4

TERRENO Av. Cabildo 1424 entre Loreto y Arredondo. Una de las cuadras más significativas de la prestigiosa arteria y uno de los sitios más valiosos e interesantes de la aristocrática y progresista parroquia de Belgrano. El terreno que ofrecemos, dadas sus espléndidas medidas (10v47 de frente por 57v75 de fondo) y excepcional ubicación, es el más indicado para levantar la casa para vivir. Linda con construcciones de mérito, está cercado, tiene vereda, adoquinado pago y doble vía de tranvía al frente. Base, pesos 35 v|c. Para vender sin mayores pretensiones. Visítese. Datos José Bacigaluppi, San Martín 56.

—EL DGO. 11 de enero, a las 5.30, en el mismo. e4

TERRENO en BELGRANO— En Belgrano aristocrático, calle 3 de Febrero al lado de la casa 1831, entre Zabala y Aguilar. A dos cuadras de las Avenidas Cabildo y Federico Lacroze. Barrio de lindas construcciones. Mide 19.86 vs. de frente por 51.51 vs. y 49 vs. de fondo, teniendo 2.31 vs. de contrafrente (545 v. c.). Está cercado, linda con edificio y tiene adoquinado pago al frente. Base, $ 22.50 v. c. Resolinos a liquidar. Visítese. Datos y planos José Bacigaluppi, San Martín 56.

EL DGO. 11 de enero, a las 3. e4

TERRENO Av. Cabildo 4380, entre Ruiz Huidobro y Correa. Cercado de pared, vereda mosaico, adoquinado pago y doble vía tranvía al frente. Mide 10x49v23 y 47v59. Base, $ 15 v. c. Decididos a vender. Visítese. Datos José Bacigaluppi, San Martín 56.

—EL DGO. 11 de enero, a las 3.30, en el mismo. e4

SIN BASE — Por lo que den. —Terrenos en Belgrano. Situados espléndidamente. Sin base, a tanto la vara. Liquidación definitiva.

Av. CRAMER ESQUINA GUAYRA. Superficie 355.60 v|c. Tranvía al frente. A 3 cuadras Av. Cabildo.

MOLDES ENTRE CONGRESO Y QUESADA. 10x48.91. A 2 cuadras Av. Cabildo.

CONESA ENTRE QUESADA E IBERA. Superficie 398.80 v|c. A 1 cuadra bulevar Cramer y a 5 de Cabildo.

—EL DGO. 11 de enero, a las 4. El remate se realizará en la esquina de Quesada y Gral. Paz. Datos: San Martín 56.—José Bacigaluppi. e4

Rufino Sandberg

Pergamino 53.—U. T. 788, Flores.

JUDICIALES

v11

JUDICIAL, EL DOMINGO 11 de enero de 1920, a las 3.30 de la tarde. Remataré 5 casas y 3 lotes de terreno por orden del señor juez en lo civil doctor Uladislao F. Padilla, secretaría doctor Fox, a propuesta de partes en los autos sucesorios de Francisco y Vicente Giammastro.

ARAUJO 23. Casa compuesta de 2 piezas, comedor, cocina, w. c., tirantería de hierro, carpintería de cedro, patio mosaicos, agua corriente, etc. Edificada sobre un terreno de 8m66x19m98. Tasación, $ 5.000. Base, pesos 3.333.33 m|n.

ARAUJO 31. Edificación y terreno igual a la anterior. Tasación, $ 5.000. Base, pesos 3.333.33 m|n.

ARAUJO 41 Casita compuesta de 2 piezas con frente al jardín, 1 pieza, cocina, w. c., tirantería de hierro, carpintería de cedro, patio mosaicos, frente imitación piedra, agua corriente. Edificada sobre un terreno de 8m66x19m98. Tasación, $ 6.000. Base, $ 4.000 m|n.

ARAUJO 59. Casa compuesta de 2 piezas, cocina, w. c., tirantería de hierro, carpintería de cedro, patio mosaicos, agua corriente, etc. Edificada en terreno de 8m66x19m98. Tasación, $ 3.500. Base, pesos 2.333.33 m|n.

ARAUJO 71. Edificación y terreno igual a la anterior. Tasación, $ 3.500. Base, $ 2.333.33 m|n.

TERRENO, calle Rivadavia entre Araujo y Corvalán, lote 1, manzana 19; de 8m66x67m23. Superficie total: 582.47 m. c. Tasación, $ 8. Base, $ 5.33 el m|c. Adoquinado municipal.

TERRENO, calle Rivadavia entre Araujo y Corvalán, lote 2, manzana 19; de 8m66x67m25. Superficie toltal: 582.47 m. c. Tasación, $ 8. Base, $ 5.33 el m|c. Adoquinado municipal.

TERRENO, Concordia entre Bogotá y Avellaneda, lote 31, manzana M., de 8m66 x43 m. Superficie total: 366.88 m|c. Tasación, $ 12. Base, $ 8. Adoquinado pago. A las 5 p. m., sobre los mismos inmuebles, venderé estos bienes.

EL DOMINGO 11 de enero de 1920, empezando a las 3 y 30 p. m. y por su orden. Exigiré el 8 o|o a título de seña y a cuenta de precio, y el 2 o|o de mi comisión a cargo del que resulte comprador. Más datos en la secretaría del doctor Fox, Palacio de Justicia, 6.o piso, o en mis oficinas, calle Pergamino 53, U. T. 788, Flores. — Rufino Sandberg. v11c.

J. V. Posada

EN LUJAN. — PRECIOSO chalet, moderno, con extenso terreno de 58.840 varas cuadradas. A 10 cuadras del centro y a 10 de la estación del ferrocarril. Reúne cuanto pueda desearse para una residencia veraniega. El edificio, de construcción reciente y esmerada y del mejor gusto, está en perfecto estado y puede ocuparse en seguida. Se levanta próximamente en el centro del terreno y consta de: comedor, cuatro dormitorios, hall, baño, cocina, despensa, toilette, galería al frente y terraza, piezas de servicio, instalación de acetileno, gran depósito de agua con motor a nafta, casa de material para quinteros galpón, cochera y mil detalles, todo circundado de gran arboleda y con frutales escogidos. Base $ 20.000, asegurando que su costo es superior a 60.000 pesos.

EL MIERCOLES 14 de enero, a las 3 de la tarde, en mi local, San Martín 121. Títulos perfectos. Seña 8 o|o. Comisión 3 o|o. Nota: Mi escritorio facilitará a los interesados cuanto dato soliciten como también la autorización para visitar la propiedad.—J. V. Posada, San Martín 121.en8

FAMATINA ENTRE CACHI y San Francisco.—Buen lote de terreno ubicado entre los núms. 2526|2530, con frente al Norte. 10x57vs. Con adoquinado, vereda de mosaico y cerco de malla de alambre al frente. Base, $ v. c.

EL MIERCOLES 14 de enero, a las 3, en mi local, San Martín 121. Títulos perfectos. Seña 8 o|o. Comisión 2 o|o.—J. V. Posada, San Martín 121. en9

Marciales y González

BASE $ 5 POR MES, EN 80 meses.—9 lotes de 600 varas c|u., en lo mejor de Morón, con solo 2 meses adelantados. Pidan planos. Venta extrajudicial.

EL DOMINGO 11 de enero, a las 4. 1p

CORRALONCITO, Avda. San Martín y Paysandú, tranvías 65, 86, 94 comb. subt., a 10 pasos, por Cucha Cucha 1881, adoq. interior, 2 habitaciones, pesebres para 5 caballos, cochera, cocina, w. c., etc., extrajudicial. Base, $ 2.625, mitad a plazos.

EL DOMINGO 11 de enero, a las 3.30; allí informes. Lavalle 1161. U. T. 7666. Libertad.—Marciales y González. 2p

Angel Vélaz e Cía.

v11

AL NORTE. BERUTI 2550, a 2 cuadras de Santa Fe y 1|2 de la Av. Pueyrredón. Casa baja, compuesta de sala, comedor, 3 dormitorios, baño y demás dependencias. Edificada en terreno que mide 10 ms. de frente por 47v68 en el costado N. y 41v75 en el del O., o sea una superficie de 474.85 v. c. Ad corpus. Base, $ 30.000.

EL DOMINGO 11 de enero a las 4, en la misma, propiedad. Títulos perfectos. Seña a cuenta de precio y 2 o|o de comisión. Informes y prospectos en nuestra casa, San Martín 338.—Angel Vélaz y Cía. e11

TERRENITO EN FLORES.— Calle Directorio y Tandil, entre las de Martínez Castro y Mariano Acosta. Mide 10 vs. de frente por 26 vs. de fondo, o sea un costado y 35 vs. en el otro. Superficie 354,24 m. c. Parado, alto y cercado. Base $ 8 la v. c.

EL DOMINGO 18 de enero, a las 4.30, en mi escritorio, terreno. 2 o|o a cuenta, de precio y 2 o|o de comisión. Prospectos e informes mientras tanto, San Martín 338.—Angel Vélaz y Cía. e11

Carlos Merlini

Bartolomé Mitre 371. U. T. 2338 Av.

*EN COLONIA CASTEX, Pam-*pa Central, F. C. O. — Una fracción de campo de 949 hects., 97 áreas, 68 centiáreas, divididas en 16 lotes. Situación y calidad inmejorables. Linderos: Al Norte la Suc. de Antonio Devoto, al Sur los lotes D y C de la chacra 19 y los lotes E. y B. de la chacra 20, al Este los lotes B. y C. de la chacra 2 y B. y C. de la chacra 17, al Oeste Luis Scala. El campo reconoce una hipoteca de $ 50.000 en cédulas con el Banco Hipotecario Nacional, repartida sobre cada lote según su superficie y de acuerdo con la planilla que se puede consultar en los carteles de remate. Cada comprador, si lo desea, podrá hacerse cargo de la hipoteca al tipo de plaza, el día de la escrituración.

EL VIERNES 9 de enero, a las 10 y 30 a. m., en el Hotel Internacional del señor Félix Giordani, Castex, F. C. O. Seña 8 o|o. Comisión 2 o|o a cargo del comprador. Mayores informes, a mi escritorio: Bmé. Mitre 371, Buenos Aires. — Carlos Merlini. v9

José Serrao y Cía.

PAMPA 4725 — BASE $ 7.000 con cédulas. 10x25, 3 piezas grandes, una chica, baño, cocina, servicio, galería, carpintería de cedro, edificio en cal, adoquinado pago. Es un chiche.

EL DGO. 11 de enero, a las 3.30 p. m. Alll. Seña 8 o|o. Comisión 2 o|o. Datos, Av. de Mayo 622. U. T. 5726 Av. v10

(Vendida particularmente)

CAMPILLO 2445. — BASE $ 2.700, a plazos. 10x30. 3 habitaciones grandes, cocina, baño instalado, servicio y demás.

EL DGO. 11 de enero, a las 4.15 p. m. Seña 8 o|o. Comisión 2 o|o. v10

ALTOLAGUIRRE 1575. Base, $ 2.000, a plazos. 10x37. 2 habitaciones grandes, patio mosaico, cocina, servicio y demás.

EL DGO. 11 de enero, a las 3 p. m. Seña 8 o|o. Comisión 2 o|o. Datos, Av. de Mayo 622. v10

GURRUCHAGA 1451 — Base, $ 11.000, a plazos. 12x25. 3 habitaciones, baño, cocina, servicio, adoquinado pago, cloacas. Linda casa.

EL DGO. 11 de enero, a las 5 p. m. Seña 8 o|o. Comisión 2 o|o. Datos, Av. de Mayo 622. U. T. 6726 Av. v10

EN CASEROS. — Av. SAN Martín 2013. Sin base, 10x38. 3 habitaciones, galería, cercado y demás.

EL DOMINGO 11 de enero, a las 10.30 a. m. Seña 8 o|o. Comisión 2 o|o. v10

EN CASEROS. — 2 LOTES de terreno. Situados en la calle Víctor Hugo entre Paraíso y Cuba. Sin base.

EL DOMINGO 11 de enero, a las 11 a. m. en la misma, con orden de vender a cualquier precio. — Serrao y Cía., Av. de Mayo 622. U. T. 5726 Av. v10

Próximos remates y ferias de ganados

Sarracino y Cía.

EN LOBOS, F. C. S.

148.o REMATE-FERIA

EL DOMINGO 11 DE ENERO

A LA 1 P. M.

2.100 vacunos **2.100**

INCLUSO:

1.500 Vacas y Vaquillonas **1.500**

Detalle: 610 novillos 1, 2 y 3 años, muy buena clase y buen estado; 75 vacas gordas y carne gorda; 200 vacas muy buena clase y muy buen estado, en parición; 155 vacas id. id., servidas; 280 vacas con 280 terneros al pie, entre las que hay 70 muy buenas lecheras; 35 vacunos Flamencos puros por cruza, procedentes de Lozano y 315 vaquillonas de 1 a 2 1|2 años, muy buena clase, entre las que hay lotes de tamberas, marca líquida.

Recomendamos a los señores interesados los lotes de vacas y vaquillonas, por tratarse de haciendas de gran clase y muy buen estado.

Por mayores informes, dirigirse a nuestro escritorio central en Lobos.—Sarracino y Cía. v11

Lanús y Peralta Ramos

EN MERLO (F. C. O.) — 75 remate-feria de haciendas generales, en nuestras instalaciones.

EL MIERCOLES 14 del corriente, a la 1 p. m. Oportunamente detalles. Pedidos de local e informes a nuestro escritorio, Reconquista 46, U. T. 2121 Avda. o a nuestro representante en Merlo, señor Horacio de la Serna. (U. T. 2 Merlo).—Lanús y Peralta Ramos. v10

PRODUCTOS ANOTADOS EN LOS REMATES DE ESTA SEMANA

Sociedad Rural de Mar del Plata

Inauguración de la primera Exposición y Feria de haciendas en general con la concurrencia de los principales establecimientos de la zona.

PRODUCTOS ANOTADOS

Planteles

80 TOROS de pedigree y puros por cruza a campo y galpón.

150 VACAS y VAQUILLONAS de pedigree y puras por cruza.

250 CARNEROS de pedigree y puros por cruza a campo y galpón.

100 OVEJAS de pedigree y puras por cruza.

12 PADRILLOS, Percherones, Shire, Hackney y carrera.

Haciendas Generales

1.500 NOVILLOS de uno y medio a tres años

600 VACAS y VAQUILLONAS

500 VACAS y VAQUILLONAS tamberas,

500 OVEJAS y CAPONES.

El día 11 a la 1 de la tarde

comenzará el remate con las haciendas generales, continuando el mismo día y subsiguientes con los planteles.

Las haciendas están consignadas a los señores Pedro y Antonio Lanusse, Victorio Tetamanti, C. de los Santos, Caride y Copes y Adolfo Paz.

Para los interesados de la zona de Balcarce habrá un tren especial que sale de dicha localidad a las 7 a. m. del 11 y regresa el mismo día a las 9.25 p. m.

Habrá gallineros disponibles para los que deseen embarcar. v10

Pedro y Antonio Lanusse

v16

En Mar del Plata

NUESTRA PROXIMA FERIA

1.560 VACUNOS 1.560

MESTIZOS DURHAM

El domingo 11 de enero

Exposición y venta de reproductores.

El lunes 12 de enero

Véanse detalles. v11

REMATE DE HACIENDAS en Mar del Plata.

EL DOMINGO 11 del corriente, efectuaremos nuestra próxima feria con las haciendas clasificadas en lotes y de acuerdo al siguiente detalle: 85 novillos mestizos Durham, de 3 años, gordos y carne gorda; 50 novillos mestizos Durham, de 3 años, carne gorda; 100 novillos mestizos Durham, de 3 años, gordos, 1 marca; 130 novillos mestizos Durham, de 2 1|2 a 3 años, en gran estado, 1 marca; 230 novillos mestizos Durham, de 1 1|2 años, gran clase y buen estado, 1 marca; 250 novillos mestizos Durham, de 1 1|2 años, gran clase y gran estado, 1 marca; 75 novillos mestizos Durham, de 1 1|2 a 2 años, buena clase y estado; 100 vacas servidas en gran estado, incluso 50 terneros; 70 vacas mestizas, buena clase y gran estado, lecheras, en lotes; 200 vaquillonas de 1 1|2 a 2 años, buena clase y gran estado, 1 marca; 120 vacas gordas, en lotes; 50 terneros especiales en clase y estado. Hacienda lanar: 50 capones Lincoln gordos especiales. Las ventas se efectuarán en los locales del hipódromo de Mar del Plata. Comisión 2 o|o a cada parte en haciendas generales y 3 o|o en reproductores y yeguarizos. Por más datos e informes, dirigirse a nuestro escritorio en ésta o en Balcarce al señor Juan A. Martínez.—Pedro y Antonio Lanusse, Belgrano 836. v11

*PRIMERA EXPOSICION ga-*nadera en Mar del Plata, patrocinada por la Sociedad Rural de la localidad, a realizarse EL LUNES 12 de enero, en los locales del hipódromo y para la que tenemos anunciadas hasta la fecha las siguientes consignaciones: de la cabaña "La Peregrina", en Mar del Plata, del señor Antonio Alvarez: un plantel Shorthorn, compuesto de 25 vacas puras, coloradas y rosillas, servidas; 11 vacas puras coloradas y rosillas, servidas, con 11 terneros al pie; 1 toro padre, Oxford Barón 112 (hijo de Oxford Barón 14 Th.); 3 toros p. p. c., de 2 y 4 dientes. Lepanes: 20 carneros Lincoln p. p. c., de 2 y 4 dientes. Porcinos: 3 cerdos Poland China, de la cabaña "La Colmena", en Dionisia, F. C. S., del señor Cornelio V. Viera; 50 vaquillonas coloradas y rosillas coloradas, dientes de leche, puras, no inscriptas y puras por cruza; 1 toro dientes de leche, "Colmenero 20.", H. B. A. 57705, de la cabaña "La Polola" en Mar del Plata, de los Sres. L. A. y T. Vignolo; 20 toros de 2 años p. p. c., hijos de Bruar Sat Pride, H. B. A. 41337; un plantel Lincoln compuesto de 25 ovejas, 15 borregas y 10 borregos, puros, inscriptos; 50 carneros Lincoln de 2 dientes, de la cabaña San Martín, en Balcarce, de los Sres. J. M. y J. Lahitte, 30 carneros Lincoln dientes de leche y 2 dientes, de la cabaña Gwyn Viera, en Chapadmalal, F. C. S., del Sr. Gregorio Viera: 25 padrillos criollos, No. 2, 20 de los ventas se efectuarán con las haciendas perfectamente clasificadas en lotes y a la vista. Comisión 6 o|o a cargo del comprador. Por más datos e informes, dirigirse a nuestro escritorio en ésta o en Balcarce al señor Juan A. Martínez.—Pedro y Antonio Lanusse, Belgrano 836. v11

EN HUINCA RENANCO, F. C. P. EL VIERNES 23 de enero, efectuaremos nuestra próxima feria. Por pedidos de local e informes dirigirse a nuestro escritorio en ésta o en Bolívar 36, a los señores Casamayor y Brenner. v11

Adolfo F. Paz

Consignaciones — Remates — Comisiones

EN CORONEL VIDAL, F. C. S. — 162o. remate-feria en mis instalaciones, al pie de la estación.

Anticipado para el SABADO 10 de enero. 800 vacunos, 200 lanares, inclusa 500 novillos de 1 1|2 y 2 1|2 años, b. clase y estado; vacas gordas y de cría, en lotes de solas marcas. v9

EN MAR DEL PLATA, F. C. S. — 500 novillos gordos, de 2 y 3 años, muy especiales en clase, habiendo 100 muy pesados; 20 vacas lecheras; 10 vaquillonas de tambo, servidas, la Exposición y feria ganadera organizada por la Sociedad Rural del Partido. Rematará:

EL DOMINGO 11 de enero, a la 1.30 p. m., en el local del Hipódromo. Comisión 2 o|o al comprador y vendedor. v10

EN CORONEL VIDAL, F. C. S. — Remate especial de barreros, en mis instalaciones al pie de la estación.

EL JUEVES 15 de enero, venderé 150 reproductores lanares de las cabañas de los Sres. Juan E. de la Fuente, Gibson, Arbelaiz Pérez, Toledo, Lezama y otros. Comisión 3 o|o a compradores y vendedores. v13

EN VIVORATA, F. C. S. — 6o. remate-feria en las instalaciones de los Sres. Machiaroli y González.

EL SABADO 17 de enero. Primeras anotaciones: 300 vacunos. Por informes al Sr. Enrique López en Vivorata. v13

EN NAHUEL RUCA, F. C. S. Las haciendas del acreditado tambo de los Sres. Urquiza y Arias, en plena producción. 1.000 vacunos. Se rematarán en el campo "San Valentín" del Sr. Ezeyza, a 20 cuadras de la estación Nahuel Ruca.

EL LUNES 26 de enero, 500 animales de gran clase y estado, vacas con cría al pie, ídem de preñez revelada, vaquillonas id. id. De otra procedencia: 500 novillos y vacas. Oportunamente detalles. Comisión 4 o|o a cargo de los compradores. v13

*EN MAIPU, F. C. S. — 3o. re-*mate-feria en el campo "Santa Isabel" del Sr. Juan Tisnés.

EL MIERCOLES 28 de enero. Por anotaciones e informes, a mis escritorios de C. Vidal. U. T. 40 o en la Cap. Federal, Av. de Mayo 686. U. T. 3895 Av. v13

J. Garriga Etcheverry y Cía

*38 CABALLOS ESPLENDI-*dos de tiro solo y en yunta, 14 coches milores con llantas de goma y taxímetro, 14 guarniciones completas como nuevas, 3 guarniciones para yunta, 3 automóviles Diato, 35-30 HP., y demás existencias de la cochería calle San Luis 1195, esquina Agüero. Remataremos

EL LUNES 12 de enero, a las 2 p. m. Nota: Vea aviso sección Remates de mercaderías de este diario.—J. Garriga Etcheverry y Cía., Bolívar 1433, U. T. 2466, B. Orden. 1p

Grippo y Bollón

EL DOMINGO 11 de ENERO, a las 2 p. m., remataremos en nuestra casa, Brasil 3151, lo siguiente: v11

*12 SOBRESALIENTES PO-*tros Clydesdale, muy especiales en clase y estado, todos de 4 años de edad, de la muy acreditada marca, J. y J. Drysdale. v11

22 POTROS TIRO LIVIANO, muy especiales y de gran alzada, marca Lauchería. v11

*20 EXTRAORDINARIOS CA-*ballos de tiro y silla, habiendo varias yuntas muy recomendadas, todos años y de 3 y 4 años de edad, de la conocida marca Moures e hijo. v11

20 YEGUAS CLYDESDALE, grandes y corpulentas, marca Heneé. v11

25 YEGUAS CUARTERONAS muy buena clase, misma marca. v11

30 CABALLOS Y YEGUAS de tiro y silla, marca Ramírez. v11

*VARIOS CABALLOS Y YE-*guas de tiro, a toda prueba. Carros, chatas, guarniciones, lonas, etc. — Grippo y Bollón. v11

Pedro Marzano y Cía.

20 Remate especial

DE TAMBOS

EL DOMINGO 18 DE ENERO a las 2 p. m. Procederemos a la venta de este importante tambo, compuesto de 495 cabezas, propiedad del Sr. Urbano Arena, por disolución de sociedad. Próximamente detalles. v13

*33.o REMATE FERIA, EN Jo-*sé C. Paz.

EL DOMINGO 11 de enero, a las 2 p. m., 180 vacunos en varios lotes. Probablemente el día de la feria habrá más haciendas. v11

Nazar y Hernández

EN LUJAN. F. C. O. — 288o. remate-feria de haciendas generales, en nuestras instalaciones.

EL JUEVES 15 de enero de 1920. Oportunamente detalles. Pedidos de local e informes a nuestro escritorio, Cangallo 446 o a nuestro representante en Luján, Sr. Enrique Yanis. — Nazar y Hernández. e4

Adolfo Bullrich & Cía.

EXPOSICION DE LANARES en el Azul. Organizada por la Sociedad Rural del Azul, con el concurso de acreditados criadores de la región y a celebrarse en las instalaciones de la Sociedad Rural, en Azul, durante los días: domingo 25, lunes 26, martes 27 y miércoles 28 de enero. Pedidos de local y otros informes, en nuestra casa, Florida 289 y 279, Buenos Aires, o en nuestras sucursal del Azul. Oportunamente detalles. — Adolfo Bullrich y Cía. e6

*HACIENDAS EN VILLA Va-*leria. F. C. P. Se remate feria de haciendas generales en Villa Valeria, F. C. P., con el concurso de conocidos establecimientos de la zona.

EL MIERCOLES 14 de enero a la 1.30 de la tarde, en las instalaciones próximas a la estación. Pedidos de local y otros informes en nuestra casa Florida 279, Bs. Aires, o al señor Eduardo M. Rodríguez en Villa Valeria. Comisión 3 o|o al vendedor y 3 o|o al comprador en haciendas generales y 5 o|o de cada parte en reproductores y yeguarizos. — Adolfo Bullrich y Cía. v13

HACIENDAS EN VENADO Tuerto, F. C. C. A. — 7o. remate-feria de haciendas generales con el concurso de los establecimientos ganaderos de la zona. Se efectuará:

EL JUEVES 22 de enero, a las 2 p. m., en las instalaciones del Sr. E. Gregorutti, con las haciendas clasificadas en lotes y a la vista. Oportunamente detalles completos. — Adolfo Bullrich y Cía. e5

LINCOLN Y RAMBOUILLET —12 carneros Lincoln puros, a campo y 12 carneros Rambouillet a galpón, procedentes del establecimiento de los Sres. Pedro Espain e hijos, se rematarán.

EL VIERNES 9 de enero, a las 2.30 p. m. en nuestro patio, San Martín 254. Comisión a cargo del comprador.—Adolfo Bullrich y Cía. e5

*LINCOLN DE SAN GREGO-*rio. 20 borregos Lincoln puros de origen, procedentes de la Cabaña San Gregorio, de los señores Gregorio Villafañe hijos, se rematarán:

EL VIERNES 16 de enero, a las 2.30 p. m., en nuestra casa, San Martín 254, previa exhibición. Comisión al comprador. —Adolfo Bullrich y Cía. e7

BERKSHIRE IMPORTADOS —7 machos y 6 hembras de buen origen, incluso hermanos del campeón de la Real de Inglaterra, en 1913, se rematarán por orden y cuenta del señor Emilio Meyer Arana.

EL JUEVES 15 de enero, a las 2.30 p. m., en nuestra casa, San Martín 254. Comisión a cargo de los compradores. — Adolfo Bullrich y Cía. e6

LINCOLN DE SHEPHERD. Un selecto lote de 25 carneros Lincoln importados, por el señor Joseph Shepherd y procedentes de acreditadas cabañas de Inglaterra, se rematarán:

EL VIERNES 16 de enero a las 2.30 p. m., en nuestro patio, San Martín 254, previa exhibición.—Adolfo Bullrich y Cía. e7

ALCHOURRON HNOS.

REMATES—COMISIONES—CONSIGNACIONES

600 VACUNOS DE TAMBO— Liquidación total de los renombrados tambos en plena producción, marca líquida del señor Esteban Aguerre. En Jeppener (F. C. S.), en el local de costumbre.

EL MIERCOLES 14 de enero de 1920, a las 12 m. Comprende esta venta: 156 vacas que actualmente se ordeñan, con 150 terneros de 1 a 4 meses; 65 vacas, muy adelantadas en preñez; 55 vaquillonas de 2 años, ídem ídem; 110 ídem, de 1 1|2 a 2 años; 10 novillitos y 2 toros, procedencia de Cóbo. Hacienda muy buena clase y buen estado. Informes al señor Pedro T. Castro, en Jeppener (F. C. S.) o a nuestra casa, Sarmiento 442|48, Buenos Aires.—Alchourrón Hnos. en5

*500 VACUNOS EN G. BEL-*grano, F. C. S. Remate feria en el local de la Sociedad Rural.

EL JUEVES 15 de enero de 1920, a las 12.30 a. m. Próximamente detalles. Informes y pedidos de local al señor Carlos Patrucchi en G. Belgrano, F. C. S., o a nuestra casa, Sarmiento 442|46, Bs. Aires.—Alchourrón Hnos. d28

*HACIENDAS EN G. MADA-*riaga, F. C. S.—Remate-feria de haciendas, en el local de los señores Urrutia Hnos. y Arbelaiz.

EL SABADO 17 de enero de 1920. Próximamente detalles. Informes y pedidos de local al señor Juan P. Salaberry en G. Madariaga, F. C. S., o a nuestra casa, Sarmiento 442|48, Bs. Aires. — Alchourrón Hnos. v18

500 VACUNOS EN C. Pringles. (F. C. S.), 1.000 lanares.—Remate-feria en el local de la Soc. Hacendados del Sud.

EL LUNES 19 de enero de 1920. Informes y pedidos de local al Sr. José M. Urruti en C. Pringles, F. C. S., o a nuestra casa Sarmiento 442|48 B. Aires.—Alchourrón Hnos. v18

HACIENDAS EN TANDIL, F. C. S. Remate feria en el local de los señores Brivio y Cía.

EL MARTES 30 de enero de 1920. Informes y pedidos de local dirigirse a los señores Vannoni y Salsamendi G. Pinto, Tandil, F. C. S., o a nuestra casa Sarmiento 442|48, B. Aires.—Alchourrón Hnos. d31

2200 VACUNOS EN RUFINO F. C. P. Remate-feria de haciendas en el local del Sr. Enrique Ruiz.

EL SABADO 31 de enero de 1920. Próximamente detalles. Informes y pedidos de local al Sr. Enrique Ruiz en Rufino, F. C. P. o a nuestra casa, Sarmiento 442|45, B. Aires. — Alchourrón Hnos. v30

(Postergado para el 24 de febrero)

HACIENDAS EN C. Suárez— F. C. S. Remate feria en el local de la sociedad Rural.

EL 24 DE FEBRERO DE 1920. Informes y pedidos de local al Sr. Emilio Garibotto, en C. Suárez, F. C. S., o a nuestra casa Sarmiento 442|48, Buenos Aires. — Alchourrón Hnos. v23feb

Miguel & Angel Castellar

1.500 NOVILLOS Y VACAS, 1.500 lanares. En Azul, F. C. Sud. 609o. remate-feria de haciendas, en nuestras instalaciones de Azul, F. C. Sud.

EL JUEVES 15 de enero, a la 1.30 del día, con las haciendas perfectamente clasificadas, venderemos las siguientes anotadas y otras que seguramente concurrirán; a saber: 100 novillos Durham, 2 1|2 y 3 años, buena clase y estado; 50 id. id. 2 y 2 1|2 años, buena clase; 100 id. id. 2 años, buena clase, gordos; 100 id. id. 1 1|2 y 2 años, buena clase y estado, 1 marca; 200 id. id. 1 1|2 años, buena clase, 1 marca; 50 id. id. 1 año, buena clase, delgados; 100 vacas mest. gordas y carne gorda; 50 id. id. de vientre, buena clase, 1 marca; 50 id. id. de vientre, delgadas; 50 vaquillonas Durham 2 1|2 y 3 años, buena clase; 50 id. id. 3 años, buena clase y estado; 1 marca; 50 id. id. 1 1|2 años, buena clase; 100 id. id. 1 año, buena clase; 50 vacas y terneros Durham, buena clase y estado; 100 id. id. id. buena clase; 100 id. id. id., buena clase, delgadas; 150 animales vacunos al corte. 1.500 capones, ovejas y borregos Lincoln, gordos, para cría y consumo de varias procedencias. Seguramente concurrirá más hacienda. Informes o consignaciones a nuestros escritorios de Azul o Capital, Sarmiento 643. — Miguel y Angel Castellar. v14

600 CARNEROS LINCOLN en Azul, F. C. S. Puros de pedigree y puros, por cruzamiento a galpón, medio galpón y campo. 10o. feria exposición de reproductores lanares en nuestras amplias instalaciones del Azul, F. C. S.

EL DOMINGO 18 de enero, a las 8.30 de la mañana, daremos principio a la venta de los productos de las siguientes importantes cabañas anotadas hasta la fecha: "San Juan", Gándara, F. C. S., del señor

Furst Zapiola y Cía.

SOBRE MATADEROS—DOS manzanas sobre los Mataderos, lindando con la granja de Peluffo y ambas con frente al bulevar Emilio Castro. Están situadas en una linda loma y se adaptan para quintas, criaderos, granjas, etc. La manzana B tiene una superficie de 21.875,25 varas y la D tiene 15.375 varas, libre de calles. Venta como judicial, con la base real de $ 0.80 la vara, con opción. Mitad al contado y mitad a un año, sin interés.

EL VIERNES 9 de enero, a las 3, en nuestra casa, Rconquista 434, donde pueden solicitarse planos y datos.—Furst Zapiola y Cía. 9

V. S. Vinelli y Hno.

Corrientes 2791. U. T. 1557. Mitre

V. S. VINELLI y Hno.

Corrientes 2791, U. T. 1557, Mitre

Rio de Janeiro 928

Cómoda casa a una cuadra del Parque Centenario.

HOY a las 4

En nuestro salón de venta.

CORRIENTES 2791

CASA RIO DE JANEIRO 928 esq. Franklin, a 1 cuadra del Parque Centenario y mercado municipal, entre Cangallo y Sarmiento. A 2 cuadras de Corrientes, Díaz Vélez y Chabut. Los tranvías Lacroze y los números 12, 18, 27, 56, 84, 95, 96 y 99 conducen a la casa en venta. 592 vs., edificio en cal, 4 habitaciones y dependencias. Base la hipoteca, 10.000 $, al 7 o|o, excedente al contado.

HOY 9 DE ENERO, a las 4 en Corrientes 2791. Más datos V. S. Vinelli y Hno., Corrientes 2791, U. T. 1557, Mitre. d31

EN OLIVOS, — 1.600 *vs. en* 4 lotes. Calle Borges casi esq. Nueve. Paraje alto y muy poblado. Alambrado con tejido y cantidad de buenos frutales. Base $ 0.90 la vara, con opción.

EL MARTES 13 de enero, a las 4, en nuestra casa, Corrientes 2791. Planos y más datos a Corrientes 2791. Sección propiedades. —V. S. Vinelli y Hno. e8

Saúl Z. Herrera

San Martín 92 — U. T. 6781 Avenida

*EN PLENO PALERMO—Con*fortable casa-habitación, calle Berutti núm. 2830, entre Alvarez y Aráoz. Mide 10x39 v|s. Edificio en el centro de frente imitación piedra, sala, vestíbulo, comedor, 3 dorm., baño de altos, baño, cocina, servicio luz eléctrica, aguas corrientes. Adoquinado pago. Carpintería de cedro, celosías, cielorrasos de yeso, finos empapelados, patio de mosaico, mármoles y otros detalles que visitándose se apreciarán. Llave en mano. Base $ 18.000 a plazos.

EL DOMINGO 11 de enero, a las 5. Allí. e2

EN LO MEJOR DE FLORES. Propiedad de renta y sólidamente construída Av. Directorio Nos. 2755|57 y Culpina, 9.55x62.22 vs. Base $ 14.000, incluso 7.000 cédulas. Consta de gran salón de negocio, 4 dorm., y chicas, luz eléctrica, aguas corr., adoquinado pago, p. de tres, c. rasos yeso, celosías y puertas de cedro, p. mosaico, etc. A 4 c. de Rivadavia, altura 7200, con subterráneo. Visítese.

EL DGO. 11 de enero, a las 5, allí. e4

CASA DE GRAN RENTA. A 1 cuadra de Rivera. Calle Estados 3655|65, de 10x45 vs. Base $ 14.000, incluso 8.000 cédulas. Edificio de sala, 6 dormitorios, comedor, cocina, etc., adoquinado pago y luz eléctrica. Renta fácil 240 $ o sean 2.880 $ anuales. Visítese, está desocupada.

EL DOMINGO 11 de enero, a las 6.30 p. m., allí. e4

Avda. SAN MARTIN, CALLE Paysandú Nos. 1885|89. Linda casa en calsión de negocio con frente imitación piedra, 3 dorm., cocina, servicio, cloacas y adoquinado pago, luz eléctrica, aguas corr., etc. Base 6.000, a largos plazos. Visítese a toda hora.

EL DOMINGO 11 de enero, a las 3, allí. e4

SERODINO & Cía.

JUDICIAL

CALLAO, CORRIENTES Y Córdoba; sobre estos boulevares, Tucumán 2131 al 33, buena propiedad de renta que consta de planta baja y dos pisos altos. Mide 9210. Bajos 2733 consta de: sala a la calle con balcones, antecedía y 7 habitaciones, vestíbulo, antesala con hierros artísticos de cristales, cuarto de baño; cocina, pieza de servicio y demás dependencias. Primer piso alto 2131. Consta de: sala con balcones y celosías de hierro, antesala, vestíbulo, comedor y 6 habitaciones, baño interior, despensa, cocina, pieza de servicio, pieza de lavar, etc. Segundo piso igual. Las mismas entradas que el anterior, alones igual en distribución y dependencias. Tienen luz eléctrica, gas y aguas corrientes; con poco desembolso. Puede producir $ 9.000 al año.

EL MIERCOLES 14 de enero a las 4 p. m., en nuestra Av. de Mayo 686. Tasación $ 100.000. Base 2|3 partes, pesos 66.666.67 m|n. Orden del señor Juez de primera instancia en lo civil, doctor Juan B. Entrada, secretaría doctor Ramírez, en el juicio Caja de Crédito Hipotecario c. Sía. Machi L. Biniavsky. Seña 8 o|o. Comisión 3 o|o. Más datos Av. de Mayo 686. —Serodino y Cía. e6

R. GARCIA PIÑEIRO

COMO JUDICIAL; BASE retasada. Venta por orden del Banco Francés del Río de la Plata. Amplia y cómoda casa central. B. Mitre 1153. Construcción de primer orden. Base $ 225.000 m|n al contado.

EL JUEVES 15 de enero, a las 3 p. m., en el hall de venta de los señores Alchourrón Hnos., calle Sarmiento 442|48. Terreno: 15 mts. 15 cent. de frente por 60 mts. 62 cents. de fondo. Edificio: Zaguán con cancel, hall, salón, sala, antesala, 2 escritorios, gran comedor, antecomedor, 5 dormitorios, pieza de roperos, cuarto de baño, despensa, cocina, lavadero, carbonera, 2 piezas de servicio, cuarto de bailes, 3 galerías con galerías un pequeño jardín al fondo, etc. etc. Puede visitarse. Seña 10 o|o. Comisión 2 o|o. Títulos perfectos. Más datos a mi escritorio. Cangallo 409. — R. García Pifieiro. e7

Borghelli y Cía.

CASA en V. PUEYRREDON, calle Caracas 4036, a 2 1|2 cuadras de la estación y 4 del tranvía 96; paraje de porvenir, compuesta de 3 piezas, vereja, galería mosaico, y dependencias en terreno de 10x35. Base $ 3.200.

EL DOMINGO 11 de enero, a las 5.30 en la misma. Seña y comisión de práctica. San Martín 56. Borghelli y Cía. 1p

OTRA en V. PUEYRREDON, casa calle Gálvez 2475 a 1 1|2 cuadra de la estación y 6 del tranvía 96, paraje inmejorable compuesta de 2 piezas altos y bajos, de madera, y cinc (más de 200 chapas), 1 galpón de material de 10x5 y con techo de tejas francesas y piso de portland, susceptible de transformarse en 2 habitaciones en terreno de 10x35 v. Base $ 2.800.

EL DOMINGO 11 de enero, a las 5.15, p. m. en la misma. Seña y comisión de práctica. San Martín 56.— Borghelli y Cía. 1p

PROXIMAMENTE rematarán casa de familia amplia, moderna, preparada para altos con tirantería de hierro, con todas las comodidades deseables, en uno de los barrios más adelantados del Caballito Norte, muy apropiada para un médico; calle Espinosa 1133 entre Guaná y Figueroa, con tranvía combinación subterráneo, 10 por 52 varas, compuesta de: jardín, con fuente base de comento armado, y estatua de bronce, sala, escritorio, 3 dormitorios, comedor, baño, gran adano, galería, agua corriente, cloacas, adoquinado pago, carpintería de primera; todo cercado de mampostería, frente imitación piedra. A continuación del escritorio podría construirse un garage, sin perjudicar las perspectivas del frente. Se aceptan ofertas. San Martín 56. — Borghelli y Cía. 1p

Francisco Romano

COMO JUDICIAL — Hermosa esquina moderna. Desocupada. Llave en mano. Av. Caberos 3902, esquina Trelle, al lado de la Av. Chiclana. Base 7.500 cédulas del Banco H. Nacional.

EL DOMINGO 11 de enero, a las 5, allí. Dimensiones según título. Consta de gran salón para negocio, sótano en toda su extensión, 5 dormitorios bajos y altos, baño, w. c., azotea y demás dependencias, puertas y vidriera con cortinas metálicas, frente imitación piedra, etc. v11

BASE $ 2 la VARA CUADRA- da. 2 lotes de terreno ideales, en pleno barrio comercial, rodeados de grandes fábricas, calle Aconquija, al lado de los Nros. 4941|59, entre Zavaleta y Montegudo. Miden 10x37.80 el lote 13 y 10x38.19 el lote 14 de la manzana C.

EL DOMINGO 11 de enero, a las 3, allí. v11

BASE $ 3.500—CASA CALLE Pasaje Carbajal 75, casi esq. Famatina. A una cuadra de Montegudo.

EL DOMINGO 11 de enero, a las 4, allí. Mide 10x23 v. Consta de 2 hab., cocina, galería, frutales, w. c., ag. corriente, etc. Datos. Cangallo 521 y Olavarría 559. U. T. 3314 Av. y 618 Barracas. — Romano. v11

Banco Hipotecario Nacional

25 DE MAYO 225

CONDICIONES GENERALES DE LOS REMATES

1.—Los remates están sujetos a la aprobación del Directorio, dentro de los quince días de efectuados, y en ningún caso por cuenta del deudor y con sujeción a las leyes números 8172 y 9431.

2.—El comprador podrá continuar con la hipoteca que recargue la propiedad, abonando la diferencia entre la deuda actual y el precio de compra.

3.—Todo comprador abonará en efectivo, al firmar el boleto, el 5 o|o de seña y el 1 o|o de comisión.

4.—Los títulos de propiedad pueden ser revisados en el archivo del Banco antes del remate.

5.—Por mayores informes, pídanse a las oficinas del Banco.

REMATES A EFECTUARSE

SUCURSAL LA PLATA

CASA EN LA CIUDAD DE La Plata, calle diagonal 78 No. 112 y calle 59 No. 371, en su sucursal La Plata.

EL 12 de enero de 1920 a las 2 p. m., terreno mide 10 metros de frente a la calle 59 por igual frente a la diagonal 79, formando un ángulo obtuso a la mitad de cada uno de sus costados; con el vértice en dirección al S.O., encerrando una superficie total de 294 metros 70 decim. cuadr., conteniendo 5 habitaciones y demás dependencias. La deuda por construcción de obras sanitarias a cargo del comprador es de pesos 6.505 y puede ser abonada en 51 cuotas trimestrales de $ 230,32 c|u. y la de afirmado a cargo del mismo es de $ 920 y puede ser abonada en 140 cuotas trimestrales de $ 14,93 c|u., incluido los intereses.

No. Ho. 1149|5849, serie 6 o|o. Base, pesos 10.200. Hipoteca, $ 4.500. Deuda actual $ 8.934.870.—LA PRENSA, 28 de diciembre de 1919. d28

SUCURSAL BAHIA BLANCA

FRACCION DE CAMPO EN el partido de Patagones, en la costa del Oceano Atlántico, Rincón Walker, en su local 25 de Mayo 245 (Cap. Federal).

EL 13 DE ENERO DE 1920, a las 3 p. m., designada como lotes 102 y 103 prima en el plano oficial, con superficie de 9.654 hectáreas 1.613 mts. cds. Lindando: al NE. y SE. con el arroyo de la Laguna Salada, cuenca del Atlántico y arroyo del Balsa; al SO., con el arroyo Walker, y al NO., con el lote 101.

No. Ho. 149|9379. Div. Serie 6 o|o. Base $ 315.000. Hipoteca $ 166.500. Deuda actual $ 147.007,483. LA PRENSA, 29 de diciembre de 1919. d29

SUCURSAL SANTIAGO

CAMPO EN EL DEPARTA- mento Avellaneda, denominado Gramilla, en su local 25 de Mayo 245 (Cap. Federal).

EL 13 DE ENERO DE 1920, a las 3 p. m. Compuesto de una superficie de 7.026 hectáreas 24 áreas 56 centiáreas, sobre ambas márgenes del río Salado. Lindando: al N., con Paso Grande; al E., con Mañuna; al E., con Atalaya y al O., con Berdaguer, Ferro y Vidal.

No. Ho. 4|16379, serie 6 o|o. Base pesos 110.000. Hipoteca $ 110.000. Deuda actual $ 99.770;598. LA PRENSA, 29 de diciembre de 1919. d28

Francisco Abalo

SAN JUAN Y CATAMARCA 1390. A plazos. Casa de familia. Desocupada. Con llave en mano. Como ubicación es ideal. Edificio de sala, vestíbulo, 3 dormitorios, 1 pieza en altos, baño, pileta, cielorrasos de yeso, cloacas, luz eléctrica, mosaicos, oficinas, etc. Base $ 12,500. Visítese de 4 a 6. Seña 8 o|o. Comisión 2 o|o. Datos, Bolívar 256.

EL DOMINGO 11 de enero, a las 4. — Abalo. e6

EN FLORES. — Buena casa- esquina, calle Donato Alvarez 1507 y Monte Egmont. Edificio de 2 piezas, galerías, oficinas, etc. Adoquinado pago. Base $ 4.800. Datos, Bolívar 256.

EL DOMINGO 11 de enero, a las 4. — F. Abalo. e6

Av. LA PLATA y Vernet. — Amplio terreno, Av. Vernet entre Viel y Boauchef. A 30 vs. de la Av. Asamblea adoquinada y con tranvía. Terreno apropiado para industrias, garage o depósito. Mide 18x45. Base $ 5 v. c.

EL DOMINGO 11 de enero, a las 4.30. — Abalo. e6

CASTRO BARROS 1553, *entre* las Avdas. Pavón y Garay. Con adoq. pago. Edificio de 2 piezas, cloacas, mosaicos. Mide 10 vs. por 32 vs. de fondo. Base $ 6.000. Datos, Bolívar 256.

EL DOMINGO 11 de enero, a las 5. — Abalo. e6

EN FLORES. — CON 6.500 cédulas. Amplia casa de familia. Calle Curapaligüe 448, entre Convención y Av. Directorio. Con adoq. y tranvía y a un paso de las avenidas Pedro Goyena y Rivadavia. Buen edificio de comedor, 3 dormitorios, 2 piezas en altos, baño, cielorrasos de yeso, mosaicos, carpintería cedro, celosías, cloacas, luz eléctrica, jardín, árboles frutales. Mide 10x63. Base $ 15.000, incluso las cédulas. Visítese de 9 a 11 y 4 a 6. Datos, Bolívar 256.

EL DOMINGO 11 de enero, a las 5.30. — F. Abalo. e6

JOSE MARIA DANERI

JUDICIAL, SOBRE el Parque Patricios, a 1 cuadra del Boulevard Caseros, calle Almafuerte, antes Arena No. 93 al 115, y con frente también a la calle San Francisco No. 102. Situación excepcional por el gran porvenir que tiene esa zona.

EL DOMINGO 18 de enero, a las 4 p. m., y por orden del Sr. juez de primera instancia en lo civil, doctor Juan Carlos Lago, secretaría del doctor Arturo Pallejá en el juicio caratulado "Trotault doña Clemencia Barutta, su testamentaría", procederé a vender esta espléndida fracción con edificación, dividida en 4 lotes a saber: Lote I: Este lote tiene una casilla de madera y dependencias, todas de propiedad de la Sociedad Escuelas y Patronatos. El terreno mide 11.64 m. de frente sobre la calle Almafuerte por 38 m. de fondo o sea 438.40 m. c. Tasación $ 20.000. Base, $ mín. 17.333.34. Lote II: Casa antigua y que produce renta. Su terreno mide 14.45 m. de frente sobre la calle Almafuerte por 38 m. de fondo, o sea 544.16 m. c. Tasación $ 31.000. Base $ mín. 20.666.66. Lote III: Con casa antigua que produce renta. El terreno mide 8.55 m. de frente sobre la calle Almafuerte por 38 m. de fondo, o sea 321.86 m. c. Tasación $ 18.000. Base, $ mín. 13.000. Lote IV: Con casa antigua que produce renta. El terreno mide 24.44 m. en el costado E., 18.29 m. en el del S.; 18.29 m. en el del N., y la línea del costado O., que es quebrada tiene las siguientes dimensiones: arrancando del punto D: del plano especial para la venta y en dirección al N. E., 8.18 m., hasta el punto E., de E., en dirección N. hasta G. 10.39 m., estas dos líneas dan frente a la calle San Francisco, desde G. hasta H y en dirección al S. E. 1.93 m. desde H. hasta I, en dirección al E. 3.45 m. y desde I hasta D. 16.72 m. Superficie 652.55 m. c. Tasación $ 18.000. Base, $ mín. 12.000. Adoquinado pago. Títulos perfectos. Seña 5 o|o. Comisión 2 o|o. Mayores informes a la secretaría arriba indicada o a mis oficinas, San Martín 195, U. T. 5397, Avenida. — José María Daneri. v18

Rodolfo E. Louit y Cía.

ALGO BUENO

v11

PROPIEDAD GENERAL UR- quiza 1230. Superficie 9.15x32.55 varas, consta de: vestíbulo, sala, comedor, 2 dormitorios, cuarto baño, cocina, pileta, en altos, pieza para servicio. Construcción sólida, materiales excelentes, muros en yeso y panneaux, patio de mosaico, carpintería de cedro y pino, etc. Conviene visitarla, está desalquilada, llaves al lado. Base $ 16.000 m|legal.

EL 11 de enero, a las 4.30 p. m., remataremos sobre la misma. Entregas de práctica. Títulos perfectos. v11

Ricardo Fernández

JUDICIAL.— EN VILLA-De- voto, calle Habana 4321. Consta de sala, comedor, 3 pzas., sag., baño, coc., galería cubierta y demás comodidades. Compuesta según títulos de 10m84 frente SE. por 41m20 de fondo y según tasación 11m03 frente SE. 10m22 contrafrente NO., 40m86 NE. y 40m86 SO. Ad corpus. Base $ 7.850.44 m|n o sea las 2|3 partes de su tasación.

EL DOMINGO 18 de enero, a las 3 p. m., en la misma. Orden del señor juez Dr. Mackinlay Zapiola, secretaría Dr. Quirno Costa, en el juicio seguido por Menna Francisco y otros (hoy Eduardo Costantini) contra P. Anglade y Cía., cobro de crédito hipotecario. Seña 8 o|o. Comisión 2 o|o, en dinero efectivo. Datos: Rivadavia 961. — Buenos Aires, diciembre de 1919. —Dr. José A. Quirno Costa, secretario. v17

Tomás F. Blanco

A PLAZOS — En la FLORES- ta. Linda casa Av. Mariano Acosta 745. Base $ 2.800. Mide 10 va. por 37 va. Edificio de jardín, 2 amplios dormitorios, cocina, w. c., galería, patio mosaico, aguas corrientes, pisos pino tea, carpintería cedro. Próxima a la Avenida Directorio y P. Unidas. Con tranvías 2 cuadras. Parque Avellaneda donde levantarán la casa para obreros, lo que se hará un barrio ideal. Datos, Tomás F. Blanco.

EL DGO. 11 de enero a las 4 p. m. v11

EN FLORES — A PLAZOS. Buena casa, San Ramón 668. Base $ 5.000. Mide 10 va. por 37 va. Edificio de 2 dormitorios, cocina y w. c. Galería, pisos pino tea, patio mosaico, jardín al frente, luz eléctrica, aguas corrientes. 5 cuadras al Sud de Rivadavia. 3 de F. Unidas con tranvías y subterráneo. Visítese. Datos Av. de Mayo 686. — Tomás F. Blanco.

EL DGO. 11 de enero a las 4 p. m. v11

Giménez Zapiola, Panelo y Cía.

JUDICIAL — EN SAN ISI- dro. La casa quinta del doctor Manuel Obarrio, 25 de Mayo 320, esquina Obarrio 93 y, frente a la plaza San Martín. En la ubicación descollante de este pintoresco pueblo. Terreno: 19m90 (22v68) frente a 25 de Mayo; 30 m. (32v68) frente a Obarrio; 19m60 (22v68) frente a San Martín; 78m40 (90v58) en el costado N. O. Superficie 1.539,55 m. c. (2.036,16 v. c.). En sus tres frentes tiene veja de hierro y mampostería y portones de hierro. Toda la unsa está rodeada por jardines. Edificio de dos pisos. Planta baja: galería al frente con verja de hierro, escaleras mármol, hall, sala, comedor, escritorio, 3 habitaciones, cuarto ropero y baño. Planta alta: 4 dormitorios, baño, terraza. Mirador; en cuerpo aparte cocina, carbonera, 3 piezas servicio. Construcción antigua, pero sólida, en buen estado de conservación, pisos pinotea y mosaicos, cielo raso yeso, techos de zinc, carpintería cedro, etc. Base: pesos 30.097,73, las dos terceras partes de la tasación.

EL DOMINGO 18 de enero, a las 5 p. m., en la misma. Orden del señor juez de 1a instancia, doctor Arturo Seeber, secretaría del doctor Guiraldes, a propuesta de partes en el expediente "Obarrio doctor Manuel su juicio sucesorio". 3 o|o a cuenta de precio y 2 o|o de comisión en efectivo.—Giménez Zapiola, Panelo y Cía., Florida 239. e3

JUDICIAL, — EN SAN ISI- dro. San Martín 373 al 74. En dos lotes. Frente a la quinta principal del Dr. Manuel Obarrio. Lote 1, mide: 14m70 (16v97) de frente sobre San Martín, donde quiebra la línea en la extensión de 3m40 (3v93); 36m40 (42v03) en el costado NO.; 18m (20v78) en el costado NE.; 37m60 (43v42) en el costado SE. Superficie: 671.40 m. c. (895.51 v. c.). Edificio: Cochera, caballeriza, pozo semisurgente, malacate, motor eléctrico y tanque elevado. Lote 2: 32m70 (37v78) de frente; 36m30 (42v15) en el costado N.; 8m40 (9v70), en el NE.; 36m40 (43v03) en el SE. Superficie: 892.28 m. c. (923.09 v. c.). Ambos lotes tienen al frente cerco de mampostería y reja. Base: lote 1, $ 5.820.52. Lote 2, $ 4.615,21. Las dos terceras partes de la tasación. Por orden del señor juez de 1ra. instancia Dr. Arturo Seeber, secretaría del Dr. Güiraldes, a propuesta de partes en el expediente Obarrio Dr. Manuel, su juicio sucesorio.

EL DOMINGO 18 de enero, a las 5 p. m., en los mismos 8 o|o a cuenta de precio y 2 o|o de comisión en efectivo. — Giménez Zapiola, Panelo y Cía., Florida 237. e3

En Colegiales

A 3 cuadras de la estación

Federico Lacroze 3170.

entre Conde y Freyre

BASE, $ 18 la v. c.

EN COLEGIALES. — Terre- no, F. Lacroze 3170, entre Conde y Freyre. A 3 cuadras de la estación Colegiales y de Av. Alvarez Thomas y a 6 de Cabildo. Barrio de gran importancia, con tranvías en todas direcciones. Mide 10v de frente por 35v de fondo. Superficie 350 v. c. Entre edificios y cercado al frente con pared y alambre con puerta de hierro. Base $ 18 la v. c.

EL DOMINGO 11 de enero, a las 4.15 p. m., en el mismo. 8 o|o a cuenta de precio y 2 o|o de comisión en efectivo.— Giménez Zapiola, Panelo y Cía., Florida 239. e3

EN DEL CARRIL — Arren- damiento: 250 hect., 20 dreas, 42 cent., a 10 cuadras de la Estación. Lindando con N. del Carril y Vela Hnos., frente al camino vecinal; campo ondulado, con tierra negra arenosa, especial para ganadería o agricultura; tiene abundantes pastos fiernos. Alambrado en su perímetro, agua dulce y poca profundidad. Población de 2 piezas de barro y cinc, arboleda.

EL JUEVES 15 de enero a las 3 p. m., en nuestro hall. Base $ 14 la hectárea, con contrato por tres años pagadero por semestres adelantados y en las condiciones que podrán conocer los interesados en nuestra casa. Comisión 2 o|o. — Giménez Zapiola, Panelo y Cía., Florida 239. e6

JUDICIAL

Alvarez Thomas 12

Entre Estados y Dorrego

Base $ 5.865,94

v9

JUDICIAL. —ALVAREZ Tho- mas 12, entre Estados y Dorrego, a una cuadra de Rivera y 2 de Jorge Newbery. Terreno: 8m65 de frente por 41m34 de fondo en el costado E., 26m55, en el O. 8m27 en el contrafrente. Superficie: 311,93 m. c. Pared de cerse, 2 piezas de material, pieza de madera y otra de cinc. Base 5.865,94 $, las dos terceras partes de la tasación. Orden del Juez de 1.a Instancia Dr. Bunge, secretaría del Dr. Marini, a propuesta de partes en el expediente Rivolo de Lauria Rosa, su sucesión.

EL DOMINGO 11 de enero, a las 3.30 p. m., en la misma, 8 o|o a cuenta de precio y 2 o|o de comisión en efectivo. — Giménez Zapiola, Panelo y Cía., Florida 239. e4

JUDICIAL, — EN LAS HE- ras. 84 ha. 17 as. 92 c. de campo muy bueno, especial para ganadería o agricultura, alto, sin desperdicio alguno, a 1 1|2 leguas de la estación Hornos y 2 de Las Horas. Alambrado en su perímetro, agua a poca profundidad. Tiene una casa de material de 2 piezas y otras 2 de barro, monte de frutales y de sombra. Linderos: SE. sucesión Gandolfi, NE. sucesión Leopoldo Zamudio, NO. Juan Etcheverry y SO. Alejandro Miguez. Por orden del señor juez civil y comercial de la provincia de Buenos Aires Dr. Molina Barranza, secretaría del Dr. Eduardo A. Ramos, en el expediente Zamudio Claudio, su sucesión. Base $ 43.200 o sea $ 579.80 la hectárea.

EL VIERNES 16 de enero, a las 3 p. m., en nuestro hall. 3 o|o a cuenta de precio y 2 o|o de comisión, en efectivo. — Giménez Zapiola, Panelo y Cía., Florida 239. e8

En Olivos

SOBRE LA BARRANCA

Borges 649

BASE, $ 5 la v. c.

EN OLIVOS. TERRENO SO- bre la barranca, con construcciones. Calle Borges 649, entre Avda. Rawson (adoquinada) y Rosales, a media cuadra del Colegio Internacional, a 5 de Estación Olivos y a 4 de Estación Borges. Rodeada de chalets. Mide: 11v23 de frente al S. por 58v27 de fondo. Superficie: 894.02 vic. Cercado con alambre, puerta de hierro, galpón, gallinero de cinc, árboles frutales, sauces, etc. Base, $ 5 la v. c.

EL DOMINGO 12 de enero, a las p. m., en el mismo. 8 o|o a cuenta de precio y 2 o|o de comisión en efectivo. — Giménez Zapiola, Panelo y Cía., Florida 239. e4

S. Fernández Amil

JUDICIAL — LA CASA CA- lle Saavedra No. 928, entre E. Unidos y Carlos Calvo, construída sobre un terreno de 7 metros 794 milímetros al frente por 31 metros 50 de fondo, compuesta de 4 habitaciones, sala, cocina, cuarto de baño, water closet y patios en la planta baja, y piezas de material en la planta alta; luz eléctrica, aguas corrientes y cloacas. Venta ordenada por el señor juez de lo civil doctor Matías Mackinlay Zapiola, secretaría del doctor J. J. Coronado, como perteneciente al juicio sucesorio de don Vicente Oltra. Títulos perfectos.

EL DOMINGO 11 de enero de 1920, a las 3.30 de la tarde, en la misma plaza, procederé a venderla con la base de 11.000 pesos, o sean las dos terceras partes de la tasación. El comprador abonará en el acto del remate el 5 o|o de seña, así como también el 2 o|o de mi comisión. Las escrituras se otorgarán por el escribano señor Gumersindo Bustos, calle Salpancha No. 237. Más datos al martillero, Junín 1625, o Salta 161. v11en

JUDICIAL — LA CASA CA- lle Billinghurst No. 2143, entre Juncal y French, edificada en un terreno de 7 metros 31 centímetros de frente por 47 metros 84 centímetros de fondo, compuesta de 4 habitaciones, comedor, despensa, baño, cocina, w. c. y piscita de madera en la planta baja, teniendo una terraza en el fondo, planta alta con 2 piezas de material y una cocina de madera, en la planta alta, aguas ctes., luz eléctrica y cloacas.

EL DOMINGO 11 de enero de 1920, a las 4 1|2 de la tarde y sobre misma, procederé a venderla con la base de pesos 12.333,33, o sean las 2 terceras partes de la tasación. Venta ordenada por el señor juez de lo civil doctor Matías Mackinlay Zapiola, secretaría del doctor J. J. Coronado, como perteneciente a la sucesión de don Vicente Oltra. Títulos perfectos. El comprador abonará en el acto del remate el 5 o|o de seña, así como también el 2 o|o de mi comisión. Las escrituras serán otorgadas por el escribano don Gumersindo Bustos, calle Salpancha No. 237. Más datos al martillero, Junín No. 1625, o Salta 161. v11en

Benito Boero y Cía.

"DOS HERMANAS", VAPOR- cito remolcador, recién reparado en su casco y máquinas. Todo construído en hierro. Calderas de 180 libras, tiene todos sus útiles, listo para trabajar en seguida. Base, $ 2.000 m|n. Mide: eslora 16.10 mts, manga 2.40, puntal 1.55. Máquina muy buena a 2 cilindros con inyector, bomba, y engrasador automático fuerza 18 H. P. Caldera de llama de retorno a 160 libras de presión y con condensador.

EL DOMINGO 11 de enero de 1920, a las 10 a. m., anclada en la Boca del Riachuelo, donde se efectuará el remate, al lado mismo del puente Avellaneda. Recomendamos sea visitado y pidan detalles e informes a nuestro escritorio. Almirante Brown 1498. Boca. vii

"PUEBLO ALBERDI", FLA- mante lancha apavejada a pontón, casco y cubierta de madera dura construcción de primer orden. Completamente nuevo y recién terminado. Porte, 130 toneladas; calado, 5 pies; mide: eslora, 22.02 metros, manga 6.25, puntal 1.67. Tiene su palo, pescante y demás enseres. Casi listo para trabajar en seguida.

EL DOMINGO 11 de enero de 1920, a las 10 a. m. Base para vender $ 10.000 m|n. Anclado en la Boca del Riachuelo al lado del puente Avellaneda, donde puede visitarse y donde efectuaremos el remate. Títulos y demás documentos en orden. Seña 10 o|o. Comisión 4 o|o a cargo del comprador. Informes a nuestro escritorio, Almirante Brown 1498, Coop. T. 13, Boca. —Benito Boero y Cía. vii

MUEBLES Y MERCADERIAS EN GENERAL

Mariano Salabert

HOY. — APARADORES DE roble sueltos, dormitorios de roble de 2 cuerpos, ídem de cedro, pino tea, Luis XV y Luis XVI; juego de comedor de roble con silla marroquín, otros de roble en estilos modernos; comedores de roble en distintos gustos, juego de sala y de vestíbulo, escritorios comerciales, ministros y consolas, cajas de hierro extranjeras, percheros vestíbulo, máquinas café, balanzas Toledo y de platos, registradoras National, armazones, mostradores, puerta cancel, heladeras, barandas, vidrieras calle, mostradores y vaderas estaño y 1000 latas más.

HOY a las 3 p. m., Corrientes 1437. 1p

Nicanor Cabal y Cía.

Callao 11

HOY VIERNES AUTOMOVI- les y accesorios.

HOY, VIERNES a las 8.30 p. m., remataremos sin base y al mejor postor un landaulet "Protos", un doble faeton "Renault", un landaulet "Mors", un doble faeton "Scaut", un landaulet "Renault", un cabriolet "Dietrich" y varios otros que se encuentran en nuestra sala de ventas, donde los interesados pueden examinarlos y probarlos antes del remate. Accesorios en general. Comisión 10 o|o. 1p

ROMERO & VALERO

¡HOY! a las 3 p. m.

UN GRAN STOCK EN

PUERTAS

de cedro cristales, canceles de patio, vidrieras de negocio, puertas de calle de roble, otras de patio e interiores, mamparas de cedro de 4 mts. con 3 hojas, ventanas, banderolas, etc.

MADERAS

20.000 pies en pino tea y spruce en tablas de 1x8, 1x10, 1x12, ídem machimbradas de 1x3, 1x4, 1x5, 1x6. 5.000 mts. tirantes pino tea de 8x3, 3x4, 3x5, 3x6, 3x9, 3x12 y 4x6, alfajías listones, etc.

400 chapas de cinc (canaleta) 1er. uso, rejas de hierro, cortinas metálicas, etc.

MOTOCICLETA

"Humber" de 2 1|2 H. P., en perfecto estado de marcha.

MOTOR "OPEL"

2 cilindros, carburador, 16 H. P., para automóvil o lancha, en perfecto estado de marcha. Hoy a las 3 p. m. En nuestra casa Bolívar 120. Comisión 10 o|o.

Guerrico y Williams

DEL SEÑOR Carlos V. Ocam- po, parte del mobaje que adorna su casa-habitación, calle Aguilar 2474. A media cuadra de Cabildo, altura del 1100. Elegante juego, comedor Jacobean de roble tallado con cristalero, sillones y sillas; linda grafia de bronce 14 luces estilo antiguo; lámparas griegas de bronce Barbedienne, estatuas id. Gladiateur Vainou, cuadro antiguo, cortinados de seda, rico juego de marroquí, araña de bronce antiguo, columnas de mármol, rica vitrina Luis XVI de madera tallada dorada, espejo al interior y estantes de cristal, biblioteca y escritorio de roble, sillón y sillas, escritorio de roble, caja de hierro Chubb, escaño de madera; artefactos de luz, ricas varillas de bronce para escalera, alfombra entera, mesas de pino, útiles de cocina, etc. etc.

EL MARTES 13 de enero, a las 2 de la noche, en exposición desde el domingo, de 9 a. m. a 10 p. m. Comisión 10 o|o. Bolicitose catálogo. e9

V. S. VINELLI y Hno.

Corrientes 2791—U. T. 1557, Mitre

COMERCIANTES.

HOY A LA 1.30 HOY

Remataremos en lotes para comerciantes, gran stock de mercaderías en general.

ESTANCIEROS:

Hoy, alambre de púa y liso, tranqueras, chapas australianas, bebederos, comederos, etc.

TENDEROS.

Hoy, batistas, bramantes, crepes e infinidad de géneros de una casa en liquidación, remataremos

HOY a la 1.30

EN CORRIENTES 2791

José Conti

JUDICIAL. — POR ORDEN del señor Juez de primera instancia Dr. Fernando Klappenbach, secretaría del Dr. Carlos Schatz, venderé los muebles que se encuentran en la casa calle Paseo Colón No. 1179, pertenecientes a las sucesiones de Juan Camada y otras.

EL SABADO 10 de enero, a las 4.30 p. m. Exigiendo el 10 o|o a cuenta de precio y el 10 o|o de comisión. Datos, Bolívar 189, U. T. 1083 Avenida. e6

Julio E. Deutschert

JUDICIAL. — EL DOMINGO 18 de enero de 1920, a las 3 p. m. Por disposición del señor Juez de 1a. instancia de lo civil de la Capital de la república, doctor Don Fernando M. Colombres, en el expediente Bregazzi Don Julio, su concurso, secretaría Don Víctor Sandullo, procederé a vender en subasta pública, sin base, 1 trilladora 5 1|2 pies Ruston, 1 motor 55 HP. Ruston, 1 casilla madera 4 ruedas, 1 carro aguatero 2 ruedas, correas, accesorios, 2 balanzas de 1.000 kg., 1 americana, 1 sembradora Bukeye, 7 rastras dientes, 1 máquina segadora Mc. Kormick, 1 bolete marca y hierro, 2 arados Secretario, 1 sembradora a vuelo, herramientas de pocero, 1 pala bueyes, varios yeguarizos, etc. El remate se efectuará en el campo frente a La Carolina entre ing. Luigi y Parera, gentilmente cedido por el señor Julián Robles. Comisión 10 o|o al comprador, entrega inmediata, al contado. — Julio E. Deutschert. v18

Salomone y Cía.

HOY

A las 4 y 8.30 p. m.

Liquidación del saldo de mantelería, lámparas, bronces, juguetes, kimonos, sombrillas, etc., procedentes del remate de la Anglo Japanese Trading Company.

Muebles y artículos de adorno

en nuestro local de ventas Maipú 456. U. T. 5506 Av.

Salomone y Cía.

J. R. Campos y Cía.

ALMACEN DESPENSA Suá- rez 1052, remataremos.

El 10 del corriente a la 1.30 p. m., todas las existencias de este negocio, y cuyo detalle en parte es como sigue: 1 mostrador chapa mármol, gran panera roble, 1 cobera 25 cajones, balanza platos modernas, parantes níquel, armazones, depósitos aceite, cajón vidriera, instalación eléctrica y mercaderías generales del ramo e infinidad de artículos que estarán a la vista a la hora del remate. Comisión 10 o|o a cargo del comprador. Seña 30 o|o. Informes, Alsina 489. — J. R. Campos y Cía. v10

Petrelli y Hno.

HOY

TIENDA

ROPERIA

REMATARE A LAS 2 en Bar- tolomé Mitre 2785, gran stock de mercaderías nobles por un total de $ 30.000, procedentes de una tienda de campaña, bien surtida y al mismo tiempo una gran remesa de medias, camisetas, toallas, por cuenta de una fábrica de tejidos en liquidación, en lotes, para comerciantes. 1p

*

De la vida diaria

Los Avisos

CIGARRILLOS 43 de 20, 30 y 40 cts

Es la gran marca Argentina libre de todos los trusts